PIRKKALAINEN

LEHTITYÖN SEMINAARIN HARJOITUSLEHTI

PAIKALLIS-LEHDISTÖ

lauantaina kesäkuun 13 p:nä

N:o 4 1964

PIRKKALAN KASVOT MUUTTUVAT

Näille tienoille rakennetaan aikanaan Nuolialan uusi asumalähiö. Näkymät Pyhäjärvelle ovat viehättävät.

OHITUSTIE ON TÄRKEÄ

Pirkkalan kunnan lähitulevaisuuden tierakennusohjelmassa on Tampereen ohitustie kunnan vastaista kehitystä silmälläpitäen tärkeimmällä paikalla.

Ohitustien ja siihen liittyvän Pyhäjärven ylittävän sillan rakentaminen on kuitenkin viivästynyt, eivätkä kunnankaan toimenpiteet ole hankkeen toteuttamista jouduttaneet. Kunta on luvannut luovuttaa valtion käyttöön Nokian puolella omistamansa sorakuopan, jos sillan ja tien rakentaminen aloitetaan Pirkkalan puolella 1966 loppuun mennessä ja saatetaan loppuun keskeytyksettä.

Toimenpiteellä toivotaan olevan merkitystä uuden teollisuuden sijoittumisessa kuntaan. Jos hanke lähtee reippaasti liikkeelle, odotetaan myös kaupan, liikenteen ja työllisyyden paranevan.

Nuolialaan uusi asumalähiö koko yleiskaava tarkistetaan

Pirkkalan kuntakuva on nopeasti muuttumassa. Tampereen lentokenttäkysymyksen lauettua on kuntaan tulossa sekä teollisuutta että uutta asutusta. Kunta alkaa näin muotoutua Seutusuunnittelulitossa laaditun yleiskaavan — Tampereen seudun ensimmäisiin kuuluvan — mukaiseksi. Nuolialan koulun ympäristöön suunnitellun asumalähiön rakentamista edeltää kuitenkin yleiskaavan osittainen muuttaminen.

— Yleiskaavan perusteella on Haikon ja Killon rakennuskaava-alueiden lisäksi laadittu lopulliset kaavat Huovin, Lepomoision sekä Kyöstin pohjoista asuntoaluetta varten, kertoi Pirkkalan kunnanjohtaja Ensio Lehtinen. — Toivion asuntoalue on muodostunut maanhankintalain nojalla laaditun rakennussuunnitelman perusteella. Valmetin teollisuusalueeseen liittyvällä Partolan alueella oleva yritystoiminta muodostaa puolestaan vankan alun teollisuuden laajenemiselle kunnassa. Nämä asuntoalueet tulevat olemaan osia suuremmista kokonaisuuksista, asumalähiöistä. Lähimmän kahden vuosikymmenen aikana tulevat kuntaan Nuolialan, Naistenmatkan ja Kyöstin asumalähiöt, joilla on jo valmiiksi rakennettuja omakotialueita.

Nuoliala rakennettaneen lähivuosien aikana

— Parhaillaan on suunnitteilla Nuolialan asumalähiön rakentaminen luonnonkauniille paikalle Pyhäjärven välittömään läheisyyteen. Lähiön keskustasta sekä läntiseltä ja pohjoiselta alueelta on tamperelainen Nopan Rakennusliike Oy ostanut maa-alueen ns. aluerakentamista varten. Keskustaan rakennetaan myös yleisiä rakennuksia siellä jo olevien kansakoulun ja seurakuntakodin lisäksi. Nuolialan lähiön eteläisen solun muodostaa aikaisemmin rakennettu Killon omakotialue.

— Ennen rakennustoiminnan aloittamista on yleiskaavaa kuitenkin tarkistettava useastakin syystä, kertoi kunnanjohtaja Lehtinen. Kaavan uusimista on jo käsitelty kunnanhallituksessa ja valtuustokäsittelyyn päästäneen tämän kesän aikana. Mikäli Nuolialan lähiö muutetaan asumaalueeksi, siinä varataan puolet maapohjasta puisto- ym. leisiksi alueiksi. Nopan rakennusliikkeen hankkeesta voidaan todeta, että ostetulle alueelle tulee todennäköisesti noin 1 500—1 800 asukasta. Koko asumalähiön asukasluvuksi muodostuu näinollen — Killon alue mukaanluettuna — noin 3 500—4 000 henkeä.

Kunta tulee huolehtimaan alueen vesihuollon järjestämisestä. Pirkkalan nykyinenkin vesihuolto on täysin kunnallinen.

Metsäpalo Partolassa — jo toisen kerran

Toisen kerran kuukauden kaluessa pääsi tuli valloilleen Partolan kylässä Rauma-Repolan metsässä. Palo syttyi tiistaina. Rautatien kulkee kaukana, elkä tuulen suunnan takia tuli voinut saada alkua lähi[illegible]bde lääkärinkään [illegible]tekijältään jatku[illegible]jantasalla [illegible] näyttää olevan joko tahallinen ilkivalta tai huolimattomuus. Holtittomia tulen käsittelijöitä ei tälläkään kertaa tavoitettu.

MAAILMAN SUURIN

Maailman suurimmaksi pahkaksi väittävät eräät henkilöt tätä Naistenmatkassa rantaan vievän tien varrella olevaa epämuodostumaa. Ehkei se ole maailman suurin, mutta Pirkkalan suurin se varmasti on. 11-vuotias Timo Niinilammi esittelee luonnonoikun tarjoamia mahdollisuuksia jalkojen lepuutuspaikkana.

Rahoitus asuntosäästämisellä

— Rakentaminen aloitetaan välittömästi kaavoituksen valmistuttua, totesi ekonomi Pauli Kemmo Nopan Rakennusliike Oy:stä. Asumalähiö on tarkoitus saada rakenteille lähimmän 5—6 vuoden aikana. Alueen talot tulevat olemaan erityyppisiä, niin kerroskuin rivitaloja, myös omakotitaloja. Rahoitus tullaan hoitamaan asuntosäästämismenetelmää käyttäen, minkä lisäksi mahdollisesti yritetään saada Aravalainoitusta.

Tampereen Seudun Osuuskassasta kertoi isännöitsijä Antti Liukkonen, että asuntosäästämisen on määrä alkaa syyskesällä. Näinollen asunnon tarpeessa olevat voivat jo ryhtyä harkitsemaan tulevaa tilaisuutta silmälläpitäen.

4700 metriä katuvalaistusta Pirkkalassa

Katuvalaistus on vielä verraten nuori tulokas Pirkkalan alueella. Viime syksynä saatiin vasta ensimmäiset valot. Elohopealamput syttyivät silloin 4.700 metrin pituisella matkalla kaupungin rajasta Naistenmatkaan. Uusia katuvalaistussuunnitelmia ei ole vielä tehty, mutta ne tulevat kuitenkin aikanaan ajankohtaisiksi ja lähinnä juuri rakennuskaava-alueilla.

Kotiseututyö teollistuvassa yhdyskunnassa

Kotiseutuharrastus on nykyään varsin vilkasta. Maassamme lienee tuskin yhtään pitäjää, jossa ei olisi kotiseutuyhdistystä tai pitäjäseuraa kotiseutuharrastuksen vaalijana.

Kotiseututyön tavoitteet ovat maan eri seuduilla paljonkin tosistaan poikkeavat. On aivan selvää, että maatalousvaltaisella paikkakunnalla ovat tehtävät melko tavalla erilaiset kuin teollistuvassa yhdyskunnassa. Pirkkalan kotiseututyön painopiste hakeututunee jonnekin tältä väliltä.

Kotiseututyön kolme linjaa, entinen, nykyinen ja tuleva, mitoittavat kotiseutuharrastuksen myös teollistuvassa yhdyskunnassa. Paitsi että vanhaa on vaalittava nykyisen ja ennenkaikkea tulevan rakennelman perustaksi, on tässä työssä nähtävä linjat niin laveina, ettei mikään inhimillisen elämän ala saa olla kotiseututyölle vierasta.

Pirkkala on ennenkokemattoman kasvunsa edessä. Tulevina vuosina rakennetaan enemmän kuin koskaan. Maatalousmaisemaan 'istutetaan' uusia asuma-alueita kaikkine nykyajan vaatimine palveluksineen ja suurine ihmisryhmineen. Rakennetaan uusia teitä, katuja, viemäreitä, vesijohtoja, julkisia rakennuksia, jopa lentokenttiä. Kaiken tämän tulisi sopeutua mahdollisimman harmoonisesti pirkkalaiseen maisemakuvaan, jotta näistä lähiöistä saataisiin viihtyisiä alueita lähtökohtana ihminen itse kaikkine tarpeineen.

Julkisen vallan, joka näitä asioita viime kädessä säätelee, ja kunnan asukkaiden välillä tarvitaan kitkatonta yhteistyötä ja -ymmärrystä. Kuntalaisten on tiedettävä päättävien elimiensä aikeista ja julkisen vallan tunnettava kuntalaisten toiveet ja tarpeet. Tähän välimaastoon asettuu silloin kotiseutuyhdistys, jonka tehtäviin nykyään katsotaan kuuluvan juuri tällaisen 'luottamusmies'-tehtävän hoito.

Luottamusmiehenä kotiseutuyhdistys tarvitsee julkista sanaa. Siksi sillä on oltava 'äänenkannattaja' — olkoonpa se sitten muutaman kerran vuodessa ilmestyvä kotiseutulehti tai valppaasti kotiseudun asioihin [illegible] joka viikko painettava paikallislehti.

Y. T.

Uutta lehdistöopetuksessa:

PAIKALLISLEHDEN NUMERO opiskelijoiden harjoitustyönä

Pirkkalaisen tämän numeron on toimittanut Tampereen kesäyliopiston lehtityön seminaari, parikymmentä toimittajaa, jotka ovat tulleet lähinnä paikallislehdistä viikoksi Tampereelle opiskelemaan sanomalehden tekemistä. Ensimmäisen kerran Suomessa lehtiseminaarin osanottajat toimittavat harjoituslehden numeron, joka myös painetaan, ja kokonaan uutta on painetun harjoituslehden käyttäminen yleensäkin Suomessa lukuunottamatta Yhteiskunnallisen Korkeakoulun sanomalehtiopin laitoksen keväällä ilmestynyttä Tampereen Uutisten numeroa.

Pirkkalainen on Pirkkala-Seuran tiedotuslehti, jonka yhden numeron lehtityön seminaarin osanottajat ovat saaneet toimittaakseen kerran viikossa ilmestyvän paikallislehden tapaan. Toimittajat ovat näinä päivinä etsineet innokkaasti Pirkkalan pitäjästä mielenkiintoisia ja ajankohtaisia uutisten, haastattelujen ja reportaasien aiheita. Viikon työn tulokset näkyvät näillä sivuilla.

Pirkkalaisesta on tietysti koettettu tehdä hyvä lehti, mutta mikään paikallislehden ihanne se ei voi olla, koska kesäyliopistoon on juuri tultu oppimaan. Oma haittansa on ollut siinä, että seminaarin osanottajat ovat kokoontuneet viikoksi Tampereelle eri puolilta Suomea tuntematta suuremmiten enempää toisiaan kuin Pirkkalaakaan. Pirkkalassa sanottiinkin Pirkkalaisen 'kesätoimittajille', että kahdessa seuraavassa numerossa pitää oikoa kuokkavieraiden kirjoituksia! Toivottavasti sitä ei kuitenkaan tarvitse suurestikaan tehdä, sillä toimittajat ovat olleet innostuneita ja koettaneet tehdä parhaansa. Niinpä Pirkkalaisen tämän numeron virheisiin ja puutteisiin toivomme suhtauduttavan ymmärtäväisesti. Sanomalehden ja nimenomaan paikallislehden tekemistä on opiskeltu tehokkaasti ja saatu samalla arvokkaita kokemuksia vastaisen varalle painetun harjoituslehden käyttämisestä sanomalehtiopetuksessa.

Tämän harjoituslehden kustantaa Paikallislehtien Liitto, joka esittää Tampereen Korkeakouluyhdistykselle parhaimmat kiitoksensa poikkeuksellisen ja paljon työtä antaneen lehtityön seminaarin ottamisesta kesäyliopiston ohjelmaan. Yhteiskunnallisen Korkeakoulun lehdistöopin opettajat, jotka muodostavat Pirkkalaisen tämän numeron toimitusneuvoston, ovat tehneet suuren palveluksen lupautuessaan seminaarin luennoitsijoiksi sekä harjoituslehden johtoon ja sen toimituksen työn ohjaajiksi. Suomen Kulttuurirahasto on antanut seminaarilaisten stipendeihin ja matka-apurahoihin määrärahan, josta osanottajat kiittävät.

Pirkkalaiset ja Pirkkala-Seura ovat suhtautuneet lehtiseminaariin erittäin myönteisesti. Luottamuksen näkyvänä osoituksena on ollut seuran kotiseutulehden nimen antaminen harjoituslehdelle. Kesko Oy ja SOK ovat rahallisesti tukenut harjoituslehden julkaisemista. Tampereen Kirjapaino-Oy (Aamulehti) puolestaan on parhaana kesälomakautena painanut seminaarin harjoituslehden ja suoriutunut epäilemättä hankalasta tehtävästään joustavasti ja moitteetta.

Kaikille lehtityön seminaarin onnistumiseen ja sen harjoituslehden julkaisemiseen myötävaikuttaneille esitämme parhaimmat kiitoksemme.

SEPPO SAARTAMA

Sata taloutta liittynyt Pirkkalan vesi- ja viemärijohtoverkostoon

Vedenkulutus vuorokaudessa 58,7 m³

Pirkkalan kunnan toimesta on erittäin voimakkaasti kehitetty vuodesta 1960 lähtien vesihuollon yleissuunnitelman mukaan vesi- ja viemäriverkostoa, kertoo rakennusmestari Isto Vainio. Työt on tehty työllisyystöinä. Kunnallista vesijohtoa on nyt 10 km ja viemäriverkostoa 8,5 km. Verkoston piiriin kuuluu tällä hetkellä sata taloutta. Kunnan vesilaitoksen teho on 250 m³ ja vedenkulutus 58,7 m³ vuorokaudessa.

Vesijohdon ns. runkolinja yhdistää ja varmistaa nyt vedenjakelun Killon omakotialueella, Haikan omakotialueen eteläosassa, Naistenmatkassa, Lepomoisiossa ja osalla Huovin asuntoaluetta sekä vanhainkodin ja Kyöstin pohjoisen rakennuskaava-alueen suunnassa.

Vesi saadaan verkostoon Suupan ja Killon syvävesikaivoista. Edellisen teho on 9 000 ja jälkimäisen 4 000—5 000 litraa tunnissa. Kyöstin rannassa olevaa vedenpuhdistamoa, johon otetaan vesi Pyhäjärvestä, voidaan tarpeen vaatiessa käyttää hyväksi. Kun Killon vuoreen noin 50 metrin päähän Killon syväkaivosta saadaan rakennetuksi suunniteltu 1 000 m³:n suuruinen ylävesiallas, niin vedenjakelu varmistuu.

Kulunutta työllisyyskautta varten suunnitellut vesi- ja viemäriverkostotyöt saatiin päätökseen päättyneellä viikolla Haikassa Mäkikadun päässä ns. Särkän kohdalla. Päättyneenä työllisyyskautena rakennettiin runkovesijohto yhdistämään Haikan ja Killon omakotialueet sekä Naistenmatkan ja Haikan välillä Suuppa-Haikka ja sen molemmissa päissä valmistettiin lisäksi viemärijohto-osuudet. Killossa nimittäin tehtiin yksinomaan vesijohtotöitä. Siellä jäivät kuitenkin rakentamatta Vesantien pikkuhaaran ja Silvontien vesijohto-osuudet, koska ne tehdään vasta Killon ylävesisäiliön valmistuttua. Vesijohtoverkostoa vedettiin nyt 3 700 m ja viemäriverkostoa 1 700 metriä. Töitä jatketaan taasen ensi syksynä edellisvuosien tapaan työllisyystöinä ja silloin ovat kohteina Huovin ja Haikan alueet.

Viemärivedet johdetaan vielä toistaiseksi Pyhäjärveen. Tulevaisuudessa on tarkoitus rakentaa täysin hajuttomia vedenpuhdistamoja. Täällä tulee lähinnä kyseeseen ns. lammikkopuhdistaja tai rengaskanavayhdistelmä, joka mahdollisesti sopii Toivion alueelle.

Vanhoilla alueilla saattavat eräät talot jäädä ilman viemäriä, ellei niihin hankita omaa pientä pumppuasemaa. Tämän lisätyön välttämiseksi uusille asuntoalueille tehdäänkin vesi- ja viemäriverkosto ennenkuin sinne voidaan ryhtyä rakentamaan itse taloja.

Vielä vähän matkaa ja verkosto liitetään yhtenäiseksi. Työssä Aleksanteri Popoff ja Erkki Loponen.

Pirkkalan VPK:n pojat menestyivät

● Ensimmäinen sija alle 16-vuotiaitten kalustonselvityskilpailussa ja toinen sija liitinviestissä oli Pirkkalan palokunnan poikien saaliina Tampereen kilpailuissa, jotka Tampereen seudun palopäällystökerho järjesti.

● Lempäälässä kaikkien Tampereen ympäristökuntien palokuntien välisissä kilpailuissa menestyi Pirkkalan VPK myös erittäin hyvin. Vapaapalokuntien sarjassa oli sijoitus toinen ja kaikkien palokuntien yhteistuloksissa kahdeksas.

Dyhäj

MUUT LEHDET:

Hallitusasia on päättymässä olevan viikon kotimaisista tapahtumista etualalla. Se on myös sävyttänyt lehtikirjoittelua, jossa kankanotot mm. Tampereen lehdistössä vaihtelevat melkoisesti.

Aamulehti sanoo torstain jälkiartikkelissaan asiasta seuraavasti:

"Luopumistiedonannon maininta, että lähipäivinä ei ole odotettavissa mitään ratkaisuja, antaa kansanpuolueelle ylimääräistä miettimisaikaa, vaikka voidaankin arvioida, että maalaisliiton puoluekokous on ainakin yhtä tärkeänä syynä odotusajan syntymiseen. Kauan se ei voi kestää, sillä kansanpuolueen menettely uhkaa viedä lopunkin maamme parlamentaarisesta maineesta ja viime päivien neuvottelut ovat saaneet jo liiaksikin farssimaisen luonteen".

Hämeen Yhteistyö näkee torstain pääkirjoituksessaan asian seuraavalla tavalla:

"Lähipäivien aikana ei hallitusrintamalla tapahtune mitään ratkaisevaa. Hallituksen tekijät odottanevat kiltisti viikon vaihteen yli, jotta saavat tietoonsa sen, mitä maalaisliiton sunnuntain tienoissa pidettävässä puoluekokouksessa hallituskysymyksestä sanotaan.

Vaikka maalaisliitossa onkin runsaasti hallituksenkipeitä ministerikandidaatteja, pidetään siitenkin mahdollisena ettei maalaisliitto kannattajien menetyksen pelosta uskalla mennä hallitukseen, jossa ovat mukana kokoomus ja ruotsalaiset, mutta ei kansanpuolue."

Kansan Lehti on myös saanut hallitusasiasta aiheen torstain jälkiartikkeliinsa ja lainaa siinä myös tasavaltamme presidentin käsityksiä seuraavasti:

"Mikäli tasavallan presidentin esittämän virkkeen loppuosan suhteen haluaa harrastaa jotakin spekulaatiota, on johtopäätös se, että hänkin näkee nyt mahdottomaksi jatkaa porvarillisten rivien kokoilua vanhoilla koetelluilla menetelmillä. Jäljelle jääneiden harvojen mahdollisuuksien summana taitaa nyt olla ainoastaan eduskunnan hajoittaminen ja uudet vaalit."

—●—

PIRKKALAN SEURAKUNTA

Avioliittoon vihittyjä: opiskelija Urpo Pentti Tapani Riihinen Härmälän srk:sta ja opiskelija Mirja Inkeri Salomaa Pirkkalasta, poraaja Kauko Markku Matias Isomäki ja tehtaantyöntekijä Mirja Kyllikki Kukkasniemi, molemmat Pirkkalasta.

Hartaushetkiä: tiistaina 16. 6. klo 19 Paavo Heinosella Sorkkalassa, juhannuspäivänä klo 13 Pihlajaniemessä ja klo 18 Kirkkoveräjän srk-kodissa.

Juhannusaaton kokkojuhla Pappilan rannassa klo 20.

Hautausmaan kunnostus- ja hoitopäivä maanantaina 15. 6. klo 9—12 ja klo 17—19. Ohjaajana hortonomi Terttu Hakala. Kukkia ja taimia saatavana.

Leiritoimintaa: lasten leiripäivät (alle kouluikäisille) 29. 6.—1. 7., tyttöleiri 8—10-v. 3.—6. 7., poikaleiri 8—10-v. 7.—11. 7., tyttöleiri 11 v. täyttäneille 11.—15. 7., poikaleiri 16.—20. 7., äitileiri 31. 7.—2. 8., nuorten leiri 14 v. täyttäneille 13.—16. 8.

Poikaleiri Partaharjulla 18.—25. 8. Ilmoittautumiset poikatyönohjaajalle 1. 8. mennessä.

Kaikkia leirejä koskevia lisätietoja saa nuorisonohjaajilta.

Seurakunnan diakoniatoimikunta tekee retken 16. 8. Lähempiä tietoja srk-sisarelta.

● **ARAVA-LAINAHAKEMUKSET** vuoden 1965 jakoa varten on asunto-osakeyhtiö- ja vuokratalolainojen osalta jätettävä Pirkkalan kunnantoimistoon kesäkuun aikana, omakoti- ja lisälainahakemukset 15. 10. 1964 mennessä. Hakemuskaavakkeita saa kunnantoimistosta. Lisätietoja puh. 69 074.

SANA

Pelon epäjumala

Kun lämpömittari kesäiltana laskee jyrkästi ja lähenee uhkaavasti nolla-astetta, orastaa monen mielessä pelko. — Tuleeko halla? Miten nyt käy oraalle nousseen viljani? Mustuvatko perunan varret? Työni tulokset ovat vaarassa. Jokapäiväinen leipä. televisioineen ja autoineen on vaarassa kaventua. Tällaisena pelon ja avuttomuuden hetkenä saattaa mieleen tulla Jumalakin. Rukoustakin soperretaan.

Toinen on joutumassa työttömäksi. Taloudellinen laskukausi heittää uhkaavat varjonsa juuri minun elämääni. Ei auta työhalut, ei ammattitaito ei edes ammattiyhdistys. Tulevaisuus synkkenee. Nyt tarvittaisiin todella apua. Toinen kiroaa, toisen mielessä häivähtää Jumala — rukous.

Ehkä elämääsi varjostaa sairaus. Terveenä laaditut suunnitelmat horjuvat. Pettymys ja avuttomuus leviää hallan tavoin elämääsi. Tunnet tarvitsevasi Jumalaa. Pelko ajaa Jumalaa kohti.

Tavallisia tilanteita. Kuitenkaan se Jumala, jonka yhteyttä pelon hetkenä tavoittelemme, ei useinkaan ole elävä, tosi Jumala. Tämä on vain meidän pelkäävien ajatustemme tuote, kuviteltu jumala, joka on täsmälleen yhtä voimaton kuin omat toiveemme.

Elävä Jumala kohdataan toisin. Oikea usko ei synny pelosta. Se syntyy vain elävän Jumalan äänen kuulemisesta. Tämä ei ole vähääkään sidottu joihinkin elämän pelkotiloihin. Jumalasta vieraantunut kuulee hänen kysymyksensä: Missä olet — juuri nyt? Se kuullaan yhtä hyvin terveenä kuin sairaana, työn äärellä ja työttömänä, ilossa ja surussa. — Missä olet? kuuluu Jumalasi kysymys.

Vastasitko vai sivuutitko kysymyksen? Vastauksesi on usko. Kysymyksen sivuuttaminen epäusko.

TAPANI VUORELA

Pirkkalan kirkkokuoro vieraili Kylmäkoskella

Pirkkalan kirkkokuoro lauloi viime sunnuntaina Kylmäkosken kirkossa järjestetyssä sävelhartaudessa, jonka tulot lankesivat Suomen Lähetysseuralle, ja oli illalla rovasti Yrjö Hietalahden vieraana pappilassa.

Sävelhartaudessa kuoro lauloi lähinnä viimekesäisten kirkkolaulujuhlien ohjelmistoaan, mittavimpana numerona Martti Uotin kantaatin Kotimatkalle. Kuoroa johti kanttori Pentti Seppälä. Tilaisuudessa puhuivat rov. Hietalahti ja khra Pentti Pirhonen, joka esitti kuorolle SLS:n kiitoksen.

Kirkkokuorolla ei ole kesän aikana järjestettyä toimintaa, mutta syksyllä kuoro aloittaa harjoitukset v. 1966 pidettäviä Helsingin kirkkolaulujuhlia varten.

Onnittelemme

Johtaja Kalle Teräs 75-vuotias

75 vuotta täytti torstaina johtaja Kalle Teräs Pirkkalan Naistenmatkan Suupalla. Hän on syntyperäinen pirkkalalainen, joka tunnetaan paikkakunnalla yritteliäänä teollisuusmiehenä. Hänen johtamansa eristysliike on suorittanut lukuisia päällystystöitä mm. eri sairaaloissa ja kouluissa Pirkkalan seudulla.

Johtaja Teräs on liiketoimiensa ohella osallistunut aktiivisesti myös kunnalliseen ja yhdistystoimintaan. Kunnallisvaltuuston jäsenenä hän oli pitkän ajan, samoin VPK:n päällikkönä. Urheilua hän harrasti nuorena omakohtaisestikin, saavuttaen menestystä erikoisesti painijana, mutta myöhemmin on hänen panoksensa urheilun järjestötoiminnassa ollut vieläkin merkittävämpi. Niinpä hän on nykyisten Pirkkalan Pirkkojen edeltäjän Pirkkalan Pinnistyksen perustajajäsen ja seuran puheenjohtaja vv. 1939—46. Kunniapuheenjohtajaksi hänet kutsuttiin v. -46. Pirkkojen ansiomerkki joht. Teräkselle luovutettiin v. -53 ja SVUL:n Hämeen piirin ansiomerkki v. -55. — Merkkipäivänään sai joht. Teräs vastaanottaa paitsi laajan ystäväpiirin myös eri yhteisöjen onnentoivotuksia.

—•—

— Suuri tää Suami onkin, kun on seittemän Hollolaakin.

Nokia

Potilaita ympäri Suomea Pirkkalan kunnanlääkärissä

Pirkkalan kunnanlääkärin J. H. Sakari Laukkasen vastaanotolla on aina tungosta. Potilaat eivät ole yksinomaan pirkkalaisia tai edes tamperelaisia, vaan ympäri Suomea, aina napapiiriä myöten. Onpa joukossa ollut kaukaisiakin kävijöitä, Amerikasta ja Melbournesta asti. He eivät ole tosin tulleet sieltä vartavasten vastaanotolle, vaan maassa käydessään pistäytyneet myös Pirkkalassa.

Mistä tämä suuri suosio sitten johtuu? "Ei ainakaan mistään poppakonsteista", vakuuttavat paikkakuntalaiset. "Hän lukee paljon ja tietää paljon. Etenkin ihotaudit ja allergiset sairaudet ovat olleet hänen tutkimuksensa kohteina. Niitä käsittelevä laaja tieteellinen teossarja on hänen nykyistä iltalukemistaan."

Mikä vaivaa? Kunnanlääkäri Laukkasella riittää potilaita. Etenkin ihotauteihin ja allergisiin sairauksiin tullaan hakemaan parannusta.

Yksitellen ja pieninä ryhminä heitä kiipeää maantieltä loivaa rinnettä ylös valkoiseen taloon, jonka ovikilvessä lukee kunnanlääkärin nimi. Odotussalissa on enää muutamia paikkoja vapaana ja seinäkello näyttää vielä aikaa runsaat kolme neljännestä vastaanoton alkamiseen. Aikakauslehdet siirtyvät istujien käsiin ja niitä tutkimalla kulutetaan odottajan hitaasti matelevia minuutteja. Mitä heillä on lääkärille kerrottavana, sitä ei voi lukea päältäpäin, mutta asiatta he eivät ole varmasti tulleet.

Sitten avautuu vastaanottohuoneen ovi ja keski-ikäinen mies pyytää miellyttävällä ja rauhallisella äänellä vuorossa olevaa sisään. Asian vaatiman ajan kuluttua tulee ensimmäinen ulos ja toinen toisensa jälkeen käy esittämässä huolensa ja pyytämässä neuvoja vaivoihinsa.

Minkä tähden ihmisten täytyy nykyisen korkean elintason aikana turvautua niin paljon lääkärin apuun?

— Kilpajuoksu ajan kanssa ja elintason kohottaminen kovan työn avulla kuluttavat ihmistä sekä fyysisesti että psyykkisesti. Ja tästä kulumisestä on seurauksena, että sairaudet, varsinkin viimemainitusta johtuvat, ovat viime vuosien aikana huomattavasti lisääntyneet. Hermostuminen ja väsyminen sekä muut psyykkiset vaivat aiheuttavat ruumiillisia oireita ja nämä pakottavat turvautumaan lääkärin apuun, kertoi Sakari Laukkanen.

LÄÄKÄRILLÄ EI SAA OLLA KIIRE

— Niiden viidentoista vuoden aikana, jotka olen tätä praktiikkaa hoitanut, olen aina noudattanut sitä periaatetta, potilasruuhkasta huolimatta, että työtä ei pidä tehdä kiireellä. Silloin on vaara tehdä pahojakin virheitä. Tilausajat eivät sovi varsinkaan kunnanlääkärille. Ne tappavat nopeasti miehen, sillä varsinaisen vastaanottotyön lisäksi on joka keskiviikko neuvolapäivä sekä vanhainkodilla käynnit. Hermoja kuluttivat vakituiset yöherätykset, mutta nyt nekin ovat vähentyneet, oikeastaan loppuneet kokonaan.

Lääkärinkin työ on jonkin verran kausiluontoista. Vuodessa on määrättyjä kuukausia, jolloin on hiljaisempaa ja taas vastaavasti vilkkaampaa. Kunnanlääkäri mainitsi, että kesäkuun alusta tilanne yleensä paranee. Maataloispitäjässä ihmiset eivät jouda kesällä sairastelemaan, mutta jo syyskuussa alkaa olla vilkkaampaa. Marras-lokakuu on sitä ruuhka-aikaa. Silloin alkavat virustaudit riehua ja reumaattiset säryt vaivata.

JATKUVAA OPISKELUA

Helpolla ei lähde lääkärinkään leipä. Työ vaatii tekijältään jatkuvaa opiskelua ajantasalla pysymiseksi. Ala on niin monipuolinen, että yleislääkärille on mahdottomuus hallita jokaista asiaa yksityiskohtaisen täydellisesti. Mutta mitä laajemmat ja tarkemmat tiedot kokonaisuudessaan, sitä parempi. Kysymyksessähän on vaikea ja taitoa vaativa elämäntehtävä, ihmisen terveys, josta elämisen mahdollisuudet riippuvat. — RK.

KYSEENALAINEN NÄHTÄVYYS

KESÄ TUO MATKAILIJOITA — myös Pirkkalaan. Silloin pitäjän pitäisi näyttää muualta saapuville vain parhaimmat puolensa, vehmaan suvisen luonnon ja idyllinsä, joka on säilynyt suurkaupungin läheisyydessäkin. Siihen ei kuulu kuvamme esittämä näkymä kirkonkylän vaiheilta: aikansa palvellut ja vanhuudenheikkouteen menehtynyt linja-auto muutamien kymmenien metrien päässä maantieltä. Ensi kesä ei toivottavasti tapaa "autovanhusta" enää paikaltaan, ja kuluvanakin on vielä aikaa tämän epämääräisen "turistinähtävyyden" siirtämiseen muualle.

Palovakuutusten määrä lisääntyy maaseudulla

Maaseudun siviilipalovakuutuskanta eli palovakuutusten yhteenlaskettu määrä on vuodelta 1962 olevan tilaston mukaan 21 miljardia markkaa. Tämä määrä on runsas kolmannes koko maan palovakuutuskannasta, toteaa agronomi Veikko Nyberg Vakuutusyhtiöiden tiedotuskeskuksesta Pirkkalaiselle.

Palovakuutus kuuluu "ajan kuvaan" ja on siten kaikkien maaseudun asukkaiden jokapäiväistä käytäntöä. Tätä varten on maahan perustettu kaikkiaan lähes 30 vakuutusyhtiötä. Niiden lisäksi on lähes 270 eri puolilla maata toimivaa paikallista palovakuutusyhtiötä, joiden toimialueena on joko yksi tai useampi pitäjä.

Yhtiöiden toiminnan tarpeellisuus on vuosien varrella havaittu välttämättömäksi, sillä paloturvallisuusseikkojen laiminlyöminen ei ole lisääntyneistä ponnisteluista huolimatta vähentynyt. Kehityksen mukana on tullut yhä uusia vaaroja, joiden poistamiseksi tarvitaan tehostettua toimintaa.

Vakuutusyhtiöiden ja -yhdistysten vakuutuksenottajilleen suorittamien korvausten luku ja määrä osoittavat jatkuvaa nousua. Kokonaiskorvaukset maaseudun siviilipalovakuutuksen osalta olivat vuonna 1962 noin 14,3 miljoonaa markkaa. Vastaava korvausosuus oli 10 vuotta sitten 5,5 miljoonaa markkaa.

Maaseudun palovakuutustoiminta on osa maaseudun taloudellisesta kokonaiskehityksestä. Eri tekijöiden välillä vallitsee kiinteä riippuvuussuhde ja jokainen ilmiö on syy-yhteydessä lukuisiin muihin. Vakuutustoiminnassa on pyritty seuraamaan kehittyvää yhteiskuntaa ja tyydyttämään myös maaseudun palovakuutustarve parhaalla toteutettavissa olevalla tavalla.

—•—

"Talkootanssit" alkavat Pyynikillä

Pyynikin kesäteatterin näytäntökausi alkaa "Talkootanssien" merkeissä, sillä "Tuntemattoman" vastapainoksi esitetään ensi keskiviikkona alkavalla näytäntökaudella tämä Erkki Kivijärven kirjoittama ja Ilmari Hannikaisen säveltämä laulunäytelmä.

Kansanomainen, runsaat tanssi- ja laulunumerot sisällänpitävä juoniaines on kietonut ympyröihinsä suomalaisen maalaisympäristön ja sen railakkaat tapahtumat, jotka hallitsevat "Talkootansseja".

"Talkootanssit" on sovittanut ja ohjaa teatterinjohtaja Eugen Terttula ja lavastuksesta vastaa Leo Lehto. Musiikin on harjoittanut ja johtaa Leonid Bashmakov ja tanssit ohjaa Telma Tuulos.

● **PIRKKALAN KUNNANTOIMISTO** pidetään kesäkuukausien aikana avoinna maanantaisin, keskiviikkoisin ja torstaisin klo 9.30—15, tiistaisin ja perjantaisin klo 9.30—17, lauantaisin ja pyhäpäivien aattoina klo 9.30—12.

Lentokenttäasia olisi ratkaistava nopeasti

Härmälän kentällä monia käyttömahdollisuuksia

Pirkkalan lentokenttäkysymys odottaa yhä ratkaisua. Asia on ollut esillä jo vuosia. Erilaisia mahdollisuuksia sisältäneiden ratkaisuesitysten moninaisuudesta huolimatta asia ei saanut päätöstä. Epätietoista on, tuleeko odotettu ratkaisu ja millaisena vielä tänäkään vuonna. Kaikki kuntalaiset ovat tavalla tai toisella kiinni lentokenttäasiassa, sillä sen merkitys Pirkkalan vastaiselle kehitykselle on merkittävä. Kuntalaiset eivät siis syyttä seuraa kiinnostuneina asian kehittymistä.

Uuden lentokentän ja Tampereen Härmälän kentän vaiheilla tehdyt arvioinnit eivät kaikilta osin ole tyydyttäneet pirkkalalaisia, ei varsinkaan niitä, joita ratkaisuesitykset ovat läheisesti koskeneet joko melualueen tai alueluovutusten muodossa. Viimeisin esitetty ratkaisu joka tietäisi lentokentän rakentamista Sorkkalan kylän vaiheille ei varmaankaan ole kaikkein onnellisempia, sillä kentän alle jäisi 58 asuntoa tai tilaa. Näistä on 32 keskikokoista tai sitä suurempaa maanviljelystilaa, jotka pirstoutuisivat pilalle. Lisäksi yksi kansakoulu joutuisi kentän jalkoihin.

Kentällä yleistä merkitystä

Sosiaalipäällikkö Erkki Puustinen kertoi kentällä olevan kunnalle ja sen kehittymiselle yleistä merkitystä, jonka arvioiminen on paikallaan. — Olen sitä mieltä, että kenttäasia on saatava sellaiseen ratkaisuun, että siitä koituu mahdollisimman vähän haittaa itse kuntalaisille ja että ratkaisu palvelisi mahdollisuuksien mukaan kuntaa kokonaisuutena!

Kun aikoinaan kunnan elimissä käsiteltiin ensimmäistä esitystä lentokentän ajanmukaistamiseksi, pidettiin lähtökohtana sitä, että kenttä on tarpeellinen ja ajan vaatima. Haluttiin ymmärtää hankkeen alullepanijoita, sillä nähtiin nykyaikaisen matkustajaliikenteen tarvitsevan tehokasta kalustoa. Nähtiin myös, että Pirkkala voisi hankkeen kohdalla muodostaa Tampereen talousalueen keskuksen, jossa kenttä olisi keskeisellä paikalla.

Härmälän lentokentän laajentaminen siten, että siinä voisivat myös suihkukoneet liikennöidä ei kuitenkaan ollut onnistunut ratkaisu, sillä se olisi aiheuttanut arvaamattomia haittatekijöitä kunnan kentän puoleiselle asutukselle.

Kunnan asutustoimen järjestäminen olisi ratkaisun seurauksena saanut kokea uusia vaikeuksia. Suihkukoneille ei Härmälän kentästä saada riittävän hyvää laskeutumispaikkaa, sillä maastolliset olosuhteet asettavat omat, ehkä ratkaisevat rajoituksensa. Härmälän kenttä sijaitsee "montussa", jota reunustavat toisaalta laaja omakotiasutus ja toisaalta kallioinen mäki.

Näiden seikkojen vuoksi kunta esitti lentokenttähankkeen siirtämistä kokonaisuudessaan Hahmon alueelle, jossa kunnan asutustilanteenkin huomioonottaen olisi mahdollisimman pieni haittavaikutus.

— Olemme Pirkkalassa sitä mieltä, että Härmälän kenttää täytyy käyttää hyväksi, sillä se suo jo nykyiselläänkin mahdollisuudet varsin laajan ilmailutoiminnan harjoittamiselle. Kunta lähtee tietenkin siitä, että kuntalaisten etuja ajetaan, heidän mahdolliset vaikeutensa pyritään ratkaisemaan heitä tyydyttävällä tavalla.

Sorkkalan asukkaille suuria vaikeuksia

Viimeinen suunnitelma, joka lentokenttähankkeen takana olevien viranomaisten toimesta on esitetty, koskettaa erittäin kipeästi Sorkkalan kyläkunnan asukkaita. Uusi suihkukoneille tarkoitettu kenttä on tarkoitus rakentaa kylän alueelle, missä asutus on tiheä.

Maanviljelijä Matti Leijo kertoi kunnan esittäneen Hahmon aluetta, jossa menetykset olisivat olleet vähäiset. Vain 3—4 tilaa olisi jäänyt lentokentän "alle" tai sen läheisyyteen. Nyt Sorkkalan suunnitelman toteutuminen merkitsisi 58 tilallisen joutumista tavalla tai toisella kärsimään kentästä. Hahmon alueella vain Hahmon, Lehtelän ja Toivan tilat olisivat menettäneet maitaan.

Leijon tilasta joutuu kenttäsuunnitelman mukaan noin 20 ha metsää ja 1 ha peltoa kentän alle ja useita tiloja pirstoutuisi elinkelvottomaksi. Melualueen haittaa ei osaa edes arvioida.

Sorkkalan alueen väestö vastustaa yksimielisesti lentokentän tuomista kylään ja esittää Hahmon aluetta kentän sijoituspaikaksi, sanoo maanviljelijä Leijo ja jatkaa:

— Kustannukset nousevat käsittääkseni huomattavasti suuremmiin summiin, mikäli kenttä tuodaan meille. Sitä vastoin maanlunastusasiat Hahmon alueella eivät ole suuret ja helpottavat kustannuksia.

— Odotamme ratkaisua, joka on mahdollisimman hyvä ja jonka puitteissa voidaan Sorkkalankin asukkaiden kanssa keskustella tyydyttävän ratkaisun aikaansaamiseksi. Nykyisten näkymien valossa emme voi olla tyytyväisiä. Toivomme samalla tavalla, kuin muutkin kuntalaiset kuntamme kehittymistä ja hyvinvointia, ja olemme valmiit tämän perustalta myös toimimaan tässäkin asiassa.

Kunnanjohtaja:

Annettakoon tutkijoille työrauha

Tampereen seudun lentokenttäkysymyksestä on keskusteltu viime vuosina vilkkaasti ja siitä on kirjoitettu sivumäärin monissa eri sanomalehdissä erilaisten etupiirien ja kirjoittajien mielipiteiden mukaan. Keskustelun lähtökohtana on ollut Tampereen nykyisen lentokentän kiitoradan jatkamisen ja parantamisen, sen suunnan muuttamisen tai koko lentokentän muualle siirtämisen välttämättömyys. Näistä vaihtoehdoista on mielipiteiden vaihtoa riittänyt.

Kun kulkulaitosten ja yleisten töiden ministeriö peruutti aikaisemman päätöksensä Tampereen lentokentän kiitoradan jatkamisesta, tuli lentokenttäkysymys kokonaisuudessaan uuteen tutkimusvaiheeseen ja asiasta käyty keskustelu sekä kirjoittelu on vaimennut. Tutkimuksien perusteella valmistettavat suunnitelmat tulevat aikanaan asianomaisiin kuntiin, niin myös Pirkkalaan yleisesti nähtäville ja kunnallisvaltuustojen lausunnoille.

Vasta sen jälkeen kun suunnitelma on ollut Pirkkalassa nähtävillä ja ne pirkkalaiset, joiden etua ja oikeuksia se koskee, ovat saaneet esittää siitä muistutuksensa, tulee asia kunnan päättävien elinten käsittelyyn. Siihen saakka annettakoon tutkijoille ja suunnittelijoille työrauha.

MARTTI ANTTONEN

Pentti Ollilan tilalla harjoitetaan Pirkkalassa yleensä harvinaista lampaanhoitoa.

Pirkkalainen maamies elää tehtaan varjossa

Nykyinen suuntaus suosii siirtymistä karjattomaan maatalouteen. Koneellistuminen ja työvoiman puute pakottaa yhä useamman isännän luopumaan karjanhoidosta. Tampereen läheisyys ja sen monet tehtaat vaikuttavat suuresti työvoiman puutteeseen. Tiloille muualta hankittu työväki siirtyy nopeasti lyhyemmän ja säännöllisen työajan sekä ehkä suuremman palkan houkuttelemana tehtaaseen työhön. Entinen emäpitäjä on menettänyt mahtinsa suuren Tampereen rinnalla.

Pirkkalassa ottaa oikeastaan maasta leipänsä enää kourallinen viljelijöitä. Pirkkalan Maataloustuottajat perustettiin heti sodan jälkeen ja nykyisin on yhdistyksessä 280 jäsentä. Yhdistyksen ansioituneena puheenjohtajana toimii mv. Pentti Ollila.

Heinään kuukauden kuluttua?

— Kevät oli tänä vuonna myöhässä kymmenisen päivää. Kova kirsi esti kylvötöiden aloittamisen. Normaalia kylmempi ja kuivempi sää on jatkunut tänne saakka. Touot on kuitenkin saatu maahan ja nyt tehdään pieniä välitöitä, pidetään maanviljelijän kesälomaa. Kuukauden kuluttua alkaa jo paikoitellen heinänteko.

Pentti Ollilan tila sijaitsee Naistenmatkan kylässä. Talo on vanha sukutila, joka on jaettu kolmeen osaan veljesten kesken. Päätilajät Pentti Ollilalle, joka viljelee sitä vaimonsa ja tyttäriensä kanssa. Tilan vanha päärakennus on 110 vuotta vanha ja peittyy miltei kokonaan yhtä iäkkäiden riippakoivujen varjoon. Isännän isoäiti istutti aikoinaan koivut.

Tilalla on tällä hetkellä 12 lehmää, joiden hoito vie oman aikansa. Uudet tiet pirstovat laitumet, niin että karja on ajettava aamuin illoin yli vilkasliikenteisen maantien. Vaikeuksista kiusaantuneena on mv. Ollilakin harkinnut karjasta luopumista.

Metsänhoitoon on myös kiinnitetty huomiota. Pari vuotta sitten tosin tuli pakkoharvennus, kun hirmumyrsky 'Maire' vieraili Pirkkalassakin. Ollilan metsissä myrsky kaatoi metsää useiden kymmenien hehtaarien alalta. 'Mairen' jälkeen metsä oli raivattava ja puhdistettava kokonaan.

PIRKKALA — KESÄKAUPUNKI

Pirkkalan vehmaat ja kauniit rannat ovat houkutelleet lukuisat tamperelaiset rakentamaan kesäasuntonsa Pirkkalan runsaiden vesien varsille. Pyhäjärvi ja sen luonnonkauniit rannat ovat ehkä suosituimmassa asemassa. Toinen suuri huvilakeskus on Sääksjärvi, josta osa kuuluu Pirkkalaan. Jos kauniit maisemat ja lyhyt matka Tampereelta ovat houkutelleet kesäasukkaita Pirkkalaan, niin vastapainona on Pyhäjärven melko likainen vesi, joka varsinkin järven pohjoisosassa on esteenä voimakkaammalle kesäasutukselle.

Kesäasuntoja Pirkkalassa oli vuonna 1960 suoritetun tutkimuksen mukaan peräti 324, ja lukumäärä on tutkimuksen jälkeen kasvanut arviolta lähes puolellasadalla.

—•—

— PIRKKALAISEN tässä numerossa olevien uutisten, haastattelujen ym. aineiston lisäksi tekivät YKK:n lehtityön seminaarin toimittajat runsaasti harjoitusuutisia, jotka eivät kuitenkaan tilanpuutteen tähden ole nähneet julkisuutta.

Kokoonnutaan

PIRKANMAAN MAAKUNTALIITTO järjestää tk. 15. päivänä Sampolassa erityiset matkailupäivät edistääkseen matkailua alueellaan. Tilaisuus on tarkoitettu erityisesti alueen kuntien edustajille. Ohjelmassa ovat erilaiset esitelmät, matkailun nykynäkymät, Tampereen matkailututkimuksen tausta, maatalolomailu ym.

KUNNANVALTUUSTON KOKOUS pidetään Naistenmatkassa Tampereen Säästöpankin toimitalon kerhohuoneessa torstaina 18. kesäkuuta 1964 klo 18.

SEKAKUORO PIRKKOJEN laulajat kokoontuvat tänään klo 12 Naistenmatkan Suupalle, josta lähtee linja-auto laulujuhlille Turkuun.

Tiedättekö, että Suomessa on noin 5 000 eri alan K-kauppiasta, joille kaikille Kesko hankkii ja toimittaa tavaraa

K-KAUPPA ON HYVÄ OSTOSPAIKKA

K-kaupat ovat ostospaikkoja, joitten runsaista, hyvän tavaran valikoimista jokainen löytää juuri itselleen sopivaa tavaraa. Ruokatavaroitten tulee olla tuoreita ja raikkaita, kahvin vasta paahdettua, tuoksuvaa. Sellaisena saamme ne K-elintarvikeliikkeistä, jotka ovat varustetut nykyaikaisin myymälä- ja kylmäkalustein. Useasti tarvitsemme myös **tekstiilejä, puutarhaalan tarvikkeita** tai **rautakaupan tavaraa.** Tällöin kannattaa pistäytyä alan K-kauppaan, missä koulutettu ja asiaatunteva henkilökunta opastaa ja ohjaa ostoksemme onnelliseen päätökseen.

KIVIJALASTA SE ALKAA TEILLÄKIN

Poika rakentaa vielä palikoista, mutta isä rakensi kodin palkkatilinsä avulla. Se oli kivijalka, joka piti ... ja osuuskassa tuli rahoitusasioissa vastaan. — Olipa tavoitteenne mikä tahansa, palkkatili auttaa Teitä toteuttamaan sen.

Tampereen Seudun OSUUSKASSA -joustavan palvelun pankki-

PIRKKALAINEN HARVINAISUUS:

KUNNALLA OMA VERRYTTELYPUKU

PIRKKALAN kunnassa ei tunneta urheilun liittorajoja. Esimerkkinä tästä ja pienenä erikoisuutena mainittakoon, että molempien liittojen seuroilla, SVUL:n Pirkkalan Pirkoilla ja TUL:n Pirkkalan Virillä on käytössä samanlainen verryttelypuku.

Tarinan tausta on sellainen, että kunnan nuorisotyölautakunta — aikaisemmin yhdistetty urheilu- ja nuorisotyölautakunta — teki seitsemisen vuotta sitten ehdotuksen kunnan oman verryttelypuvun teettämiseksi. Se hyväksyttiin kunnan päättävissä elimissä, ja niin syntyi Pirkkalan oma verryttelypuku: viininpunainen, harmaata kauluksessa, hihoissa ja puseron alareunassa. Hihaan kiinnitettäväksi on saatavana kunnan kankainen vaakunamerkki. Tällainen kunnallinen verryttelypuku on maassamme todellinen harvinaisuus.

Pukua ovat tilanneet sekä aktiiviurheilijat että muutkin kuntalaiset, viimeksi mainitut oleskeluasuikseen. Verryttelypuvun tilauksia voi jättää nuoriso- tai keskustoimistoon.

Kerhopalstan paikkeilta:

Pirkkalassa yritetään

Pirkkalan maatalouskerhoyhdistyksen toiminta on hyvin monipuolista. Erilaiset kilpailut tavallisten toimintamuotojen lisäksi kiinnostavat kerholaisia, joita on 150. Yhdistys vietti 30-vuotisjuhliaan pari vuotta sitten.

Pankinjohtaja Risto Hautapelto on aktiivinen maatalouskerhotyön ystävä. Ennen muuttoaan Pirkkalaan hän toimi 12 vuotta Hämeen maatalouskerholiiton konsulenttina.

Kerhoneuvoja Hilkka Hiltunen on ollut Pirkkalan maatalouskerholaisten ohjaajana ja innostajana yli 10 vuotta. Tosin innostamista ei paljoa tarvita, sillä kerholaiset ovat hyvin monitaitoista väkeä sekä ahkeria yrittämään. Tavallisten kerhoalojen, karjatalouden ja kasvitarhatoiminnan lisäksi harrastetaan paikkakunnalla vielä harvinaista sokerijuurikkaan viljelyä sekä metsänhoitoa. Sokerijuurikkaan vähäinen osuus viljelmillä johtuu maalajista, sillä kova savimaa ei ole sokerijuurikkaalle paras mahdollinen. Sokerijuurikasta on kuitenkin 14 kerholaista ottanut ohjelmaansa ja yhteispinta-alaksi näiltä palstoilta tulee hieman yli kaksi ha. Kerholaiset ovat myöskin kokeilleet metsien lannoitusta pienillä alueilla. Männyntaimia istutettiin viime vuoden aikana 25 000 kpl.

Kilpailutoiminta on vilkasta. Hämeen ja Keski-Suomen piiriliittojen kesäjuhlien yhteydessä on paljon kilpailuja, joihin Pirkkalan maatalouskerhot ottavat osaa. Juhlat ovat tämän kuukauden lopulla Hankasalmella ja karsinnat ovat käynnissä. Pojat yrittävät päästä mukaan metsätaitokilpailuun, tytöt ovat mukana napinläpikilvassa, ja molemmat tietysti urheilevat. Tyttöjen ohjelmaan kuuluu myös valtakunnallinen kilpailu pumpulipuvun ompelemisessa, samoin on valtakunnallinen kilpa mansikanviljelyssä.

Omakotialueiden kerhokodeille on myös järjestetty mahdollisuus kilpailla puutarhanhoidossa. Kilpailijoita löytyi tähänkin sarjaan 19.

Kyläkerhoja on kahdeksan. Niiden välisen toimintakilvan voitti Hyrsinki saaden omakseen kultamitalin. Anian ja Suupan kyläkerhot hankkivat pronssimitalit tunnustukseksi taidostaan.

Leiritoimintakaan ei ole maatalouskerholaisille vierasta. Heinäkuun alussa, 2—4 päivinä, on kerholla leiripäivät kunnan leirirannassa.

Nuori "metsänhoitaja"

Monien kerhokotien joukossa on myös Immola, jossa asuu metsänhoitopalkinnon saanut Raimo Nieminen. Raimo, kuten koko talon väki, on kiintynyt kerhotyöhön. Metsänhoidon lisäksi Raimo harrastaa sokerijuurikkaan viljelyä sekä kananhoitoa. Männyntaimitarha on kuitenkin Raimon sydäntä lähinnä. — Kerholaisena on jo toista vuotta myös Raimon sisar Pirkko, jolla on oma kasvitarha hoidettavanaan.

Pirkkalan maatalouskerhoyhdistyksen innokasta toimintaa sopinee kuvaamaan tieto siitä, että muutamat kerholaiset ovat olleet toimivia jäseniä jo toistakymmentä vuotta. Tavallisimmin kerhoinnostus sammuu tai laimenee 5—7 vuoden jälkeen. Pirkkalassa on maatalouskerhoyhdistys, josta kannattaa ottaa esimerkkiä. — A.P.

Raimo Nieminen on kiintynyt kerhotyöhön. Metsänhoidon lisäksi hänen harrastuksiinsa kuuluu sokerijuurikkaan viljely ja kananhoito.

Keskisuurta teollisuutta tulossa Naistenmatkalle

KYMMENIÄ OMAKOTITALOJA KYÖSTIIN

Kaupungin läheisyys ja alhainen veroäyri antavat lisävauhtia Pirkkalan vilkkaalle omakotirakennustoiminnalle. Työttömyys taas on kiirehtinyt vuosikymmeniä suunnitellun uuden kunnantalon toteuttamishanketta: talo valmistuu lokakuussa. Myös laajeneva teollisuus etsii kohteita kaupungin ulkopuolelta. Lähitulevaisuudessa saadaan pitäjään keskisuuri teollisuusyritys.

Pirkkalan rakennussuunnitelmista kertoili kunnan rakennustarkastaja, rakennusmestari Viljo Hämäläinen.

Omakotitalojen rakennustoimintaa edistää kunnan myönteinen suhtautuminen. Kuudelta rakennuskaavoitetulta alueelta on mahdollisuus saada tontti suhteellisen halpaan hintaan kunnan omistamalta maalta.

Kuluvan vuoden aikana on Lepomoision ja Killon rakennuskaava-alueille noussut kumpaankin parikymmentä nykyaikaista omakotitaloa. Tällä hetkellä tehdään kuitenkin useimmat tonttikaupat Kyöstin pohjoiselta rakennuskaava-alueelta. Kunnan länsiosan viime syksynä kaavoitettu kulmakunta sijaitsee 12 kilometrin päässä Tampereen keskustasta ja lohkotuilla 72 tontilla on ollut siellä hyvä menekki. Puolessa sadassa tapauksessa on jo tehty kaupat tai varaamispäätös. Tämän kesän aikana valmistuu Kyöstiin kymmenkunta omakotitaloa.

Rakennuskaava-alueiden luominen on auttanut edullisten arava-lainojen saamista omakotitalojen rahoittamiseksi. Myös maanhankintalainoja on Pirkkalaan myönnetty melko runsaasti.

RIVITALOJA

Rivitalojen rakennustoiminta on päässyt hyvään alkuun. Haikkaan on suunnitteilla rivitalo. Koska tontti sijaitsee rakennuskiellon alaisella kaavoittamattomalla alueella, tarvitaan töiden aloittamiseksi lääninhallituksen lupa. Kun se on saatu, alkaa montun kaivu heti.

Toinen rivitalo nousee Valkilaan. Tampereen Seudun Keinosiemennysyhdistys rakentaa sinne henkilökunnalleen 1 080 m³ käsittävän yksikerroksisen talon, johon tulee seitsemän 30—69 neliömetrin asuntoa.

Nämäkin miehet rakentavat Pirkkalaa.

Teollisuutta on Pirkkalassa vielä varsin vähän. Partolan kenkätehdas on paikkakunnan huomattavin teollisuusyritys. Viimeksi kuluneiden viiden vuoden aikana on puolisen tusinaa pienehköä tehdasta ja työpajaa sijoittunut kunnan alueelle.

Naistenmatkasta on insinööri Pentti Liuksiala äskettäin ostanut Kurikan tilan, jonne Tammertehtaat mahdollisesti rakentaa lisätiloja toimintansa laajentuessa.

Kunnan rakennustoiminnan pääkohteena on tällä hetkellä uusi kunnantalo, jonka töiden alullepanemisen saneli pitäjää uhannut työttömyys. Tammikuussa aloitetut työt saadaan päätökseen lokakuuhun mennessä. Uutta kunnantaloa onkin Pirkkalaan suunniteltu jo vuosikymmenten ajan. Purkutuomion saanut 200 vuotta vanha entinen Suupan kartanon päärakennus ei alkuunkaan täytä julkiselle rakennukselle asetettavia vaatimuksia, ja tilanne on jo pitkän aikaa ollut kestämätön. Määrärahojen puutteessa ja tyydyttävän työllisyyden vallitessa ovat uuden talon rakennussuunnitelmat kuitenkin vuosi vuodelta siirtyneet.

Julkisivultaan polttomaalatusta alumiinilevystä sekä päädyiltään puhtaaksi muuratusta tiilestä tehtävän rakennuksen piirustukset on laatinut Arkkitehtitoimisto Suvitie-Uusitalo. Noin 4 000 m³:n talon alakertaa hallitsevat poliisilaitos ja palokunta. Myös laajakisääteinen väestönsuoja sijoitetaan tähän kerrokseen. Kahdesta ylemmästä kerroksesta saa kunnan virkailijakunta ja kunnanvaltuusto työskentelytilansa.

Myöhemmin on tarkoitus laajentaa taloa rakentamalla itäänpäin lisäsiipi. Lopullisessa muodossaan muistuttaa rakennus L-kirjainta. Rakentamisen nykyvaiheessa on 26 kuntalaisella työmahdollisuudet uudisrakennuksella.

Kuntalaisten kävelyharrastus heikkoa

Vaikka Tampere on näyttänyt pirkkalalaisille hyvää esimerkkiä kunnon kohentamisesta kävelyllä, eivät kuntalaiset ole ottaneet opikseen. Kunnanvaltuuston puheenjohtaja Eino Laakso haastoi jo maaliskuun lopulla paikkakuntalaiset kävelemään 16 kilometrin reitille, joka kulki Toivion — Haikan — Suupan — Kaitasten-tien Toivion talvitien kautta. Tutusta reitistä huolimatta suorituksia ei kioskiin saatu enempää kuin 76. Muutamia epävirallisia kävelyjä tosin tehtiin, mutta niitä ei merkitty kirjoihin. Heikon harrastuksen lamauttamina eivät järjestäjät enää ryhtyneet uusien tempauksien järjestämiseen. — Valmetin lentokonetehtaan portilla otettiin myöhemmin vastaan myöskin pirkkalalaisten kävelijäin suorituksia. Reitin pituus oli tällöin vain vajaat kymmenen kilometriä.

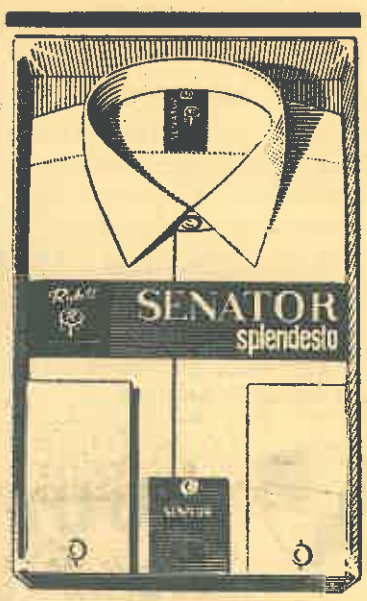

Ryhti laatupaita

TARKASTETTU R TAKUUTUOTE

RYHTI-SENATOR
tyylikäs juhlapaita

Kangas edustavaa kellastumatonta Splendesto - puuvillapopliinia.
– kolme hihan pituutta
– kaulus ja kalvosimet kulutusta kestäviä
– sietää konepesua ja keittämistä
– ei tarvitse silittää

Paras paitanne — Ryhti-Senator

SOK osuuskaupat tavaratalot

Nuorisotyön haitta

20-vuotias Viri potee seuratoimitsijapulaa

Omapaino yli sata kiloa, vettä polvessa, aina menossa moponsa kanssa. Siinä tämän päivän seuratoimitsija, jonka päätyö suunnattomasti haittaa tärkeitä seuran tehtäviä.

Helmer Simstedt kävi vuonna 1952 nuortenohjaajakurssin Pajulahdessa. Siitä alkoi ura, jonka päätä ei ole näkyvissä, sillä nuorista toimitsijoista ei ole tietoa.

— Seura on perustettu vuonna 1945. Jäseniä on nyt noin 300. Mutta nämä asiat ovat haastateltavallemme historiaa. Mielessä on vain nuorten touhut ja heidän kilpailunsa:

— Lentopalloilu on ollut seuran parhain harrastusala. Vuonna 1963 oli seuran joukkue yhteisessä maan mestaruussarjassa neljäs. Taloudellisten syiden takia seura joutui luopumaan paikastaan. Nuoret ovat saavuttaneet useita liiton mestaruuksia lentopallossa. Jalkapalloa pelataan seurassa myöskin paljon. Piirisarjassa on seuralla joukkue jokaisessa sarjassa. Kylienvälinen jalkapallosarja on pyörinyt useita vuosia. Entisaikaan pelattiin seurassa myöskin pesäpalloa, mutta viime vuosina se on kokonaan unohtunut, kuten on käynyt Tampereellakin. Tilalle ovat tulleet vauhdikkaammat pelit — talvella jääkiekkoilu.

— Yleisurheilu on seurassa nyt heikkoa. Tähän on syynä ohjaajapula. Lisäksi se, että tuloksiin päässyt urheilija siirtyy heti Tampereen seuroihin, heikentää tätä urheilumuotoa, koska esimerkit ja innoittajat puuttuvat.

Naisjaosto toimii Pirkkalan Virissä vilkkaasti. Todettakoon, että jokainen jaosto järjestää vuorollaan tanssit Haikanniemen kauniilla katetulla lavalla. Tästä seura saa myöskin tarpeelliset pennit toiminnan käynnistämiseen.

Ensi vuonna seura täyttää 20 vuotta. Silloin olisi pyrittävä saamaan erityisesti joukkoja mukaan ja uutta intoa työhön, totesi Simstedt, polkaisi moponsa käyntiin ja lähti saattamaan nuorten jalkapallojoukkuetta Sääksjärvelle.

—•—

SORANMYYNTI VÄHENTYNYT

Huomattavaa vähentymistä osoittavat Pirkkalan kunnan sorammyyntiluvut vuodelta 1963 edelliseen vuoteen verrattuna. Vuonna 1963 myytiin kunnan omistamalta sorakuopalta Ylöjärveltä soraa kaikkiaan 31.987 m³ edellisen vuoden myynnin oltua 45.019 m³.

Pientä pakinaa "pihtisynnytetystä" Pirkkalaisesta

PIRKKALALAISET olivat auliita kertomaan, auttamaan, tekemään lehtiväen työn niin miellyttäväksi kuin mahdollista. Olivat jopa niin auliita, että eräästä uutisaiheesta syntyi vähäinen kriisi myöhemmässä vaiheessa. Kaikkien hyvien lehtien tapaan "Pirkkalainen" sai nimittäin tietoonsa asioita, jotka eivät sopineet kaikkien pasmoihin. Toimituskollegion visaisena tehtävänä oli puntaroida, mitä tehdä. Tehtiin.

*

KOTISEUTULEHDEN tekeminen eri puolilta maata saapunein voimin — mukana oli toimittajia aina itärajan seutuja ja Kainuuta myöten — ei ole aivan yksioikoinen tehtävä. Niinpä synnytystuskatkin olivat melkoiset. Pikakurssi Pirkkalan "olemuksesta" ja tietävista henkilöistä, hakuammunta puhelimella ja henkilökohtaisesti veivät aikansa. Hiki alkoi helmeillä toimituspäällikön ja kirjapainon silmäntekevien kasvoilla, kun juttupino pöydällä kasvoi hallituskiireiden nopeudella. Niinkuin yleensäkin sanomalehdissä, olivat tarinat kuitenkin kasassa 11. hetkellä. Tuore "Pirkkalalainen" tänään kädessänne kertoo tuloksista.

PAIKALLISLEHTIEN MERKITYS KASVAA

Vuosikokous Oulaisissa

Viidentoista viimeksi kuluneen vuoden aikana on perustettu noin 75 uutta paikallislehteä ja samaan aikaan on parisenkymmentä päivälehteä lakannut ilmestymästä. Tämä suuntaus, joka on tunnettu myös monissa muissa maissa, jatkuu ja paikallislehtien lukumäärä ja merkitys tulee edelleen kasvamaan, todettiin Paikallislehtien Liiton vuosikokouksessa Oulaisissa viime viikonvaihteessa.

Päivälehtien luvun harveneminen ja jäljelle jäävien voimistuminen niin kokonsa kuin levikkialueensa puolesta entistä suuremmiksi vaatii asettamaan niiden toimitustyössä pääpainon valtakunnalliselle ja maakunnalliselle aineistolle ja ilmeisesti pakottaa karsimaan sivuilta alati enemmän paikallisia uutisia. Tämä puolestaan tekee paikallislehdet entistä tarpeellisemmiksi ja johtaa ennenpitkää päivälehtien ja paikallislehtien tähänastista selvempään työnjakoon niin kuin hyvin näkyvästi on todettavissa Tampereen seudulla, maan toisen päivälehden levikkialueella, esittivät kokouksen osanottajat käsityksenään.

Paikallislehtien Liiton 105 jäsenlehdestä oli vuosikokouksessa satakunta edustajaa. Kerran ja kahdesti viikossa ilmestyvien lehtien lisäksi liittoon kuuluu nykyisin myös kolmipäiväisiä lehtiä. Tämä on uusi piirre ja kuvastaa osaltaan Paikallislehtien Liiton laajentunutta toimikenttää. Niinpä vuosikokous päättikin lisätä johtokunnan jäsenten lukumäärää yhdellä ja valita uudeksi johtokunnan jäseneksi kolmipäiväisten lehtien edustajana ekonomi Jukka Lehtisen Uudenkaupungin Sanomista. Johtokunnan erovuoroiset jäsenet päätoimittajat Tauno Suomela Sampolehdestä ja Yrjö Talvi Pyhäjokiseudusta valittiin uudelleen, samoin erovuoroinen varajäsen pankinjohtaja Veikko Keto Kuorevesi-Mänttä-Vilppula-lehdestä.

Kokouksen hyväksymän toimintasuunnitelman mukaan lehtityön seminaari pidetään Tampereen kesäyliopistossa ja syyspäivät Turussa. Paikallislehtien kehittämistä ja palvelevaa tutkimustoimintaa pyritään edistämään. Liitolle hyväksyttiin taiteilija Ahti Hammarin suunnittelema tunnus, viiri, jossa nähdään sulkakynä ja kolme lehteä.

Paikallislehtien Liiton puheenjohtaja, teollisuusneuvos Martti Mikkola avasi vuosikokouksen. Sen puheenjohtajana toimi varatuomari S. P. Kangasaho Haapavedeltä ja sihteerinä liiton toiminnanjohtaja, päätoimittaja Seppo Saartama.

Vuosikokouksen ohjelmaan sisältyi virallisten kokousasiain lisäksi vierailuja oppilaitoksiin ja teollisuuslaitoksiin sekä tutustumisretki Pyhäjokilaaksoon.

kaunis kesäinen kukka kiitoksena kaikille

pirkkalaisille heidän osoittamastaan myötämielisyydestä tämän Paikallislehtien Liiton, Tampereen Korkeakouluyhdistyksen ja Suomen Kulttuurirahaston yhteistoimin järjestämän lehtityön seminaarin harjoitustyönä tehdyn paikallislehden toimituskunnan pyrkimyksiä kohtaan.

KUULUTUKSIA

PIRKKALAN KUNNANVIRASTO

pidetään vuoden 1964 kesä-, heinä- ja elokuun ajan yleisölle avoimena

— maanantaisin, keskiviikkoisin ja torstaisin kello 9.30—15.00
— tiistaisin ja perjantaisin ..... „ 9.30—17.00
— lauantaisin ja aattoina ..... „ 9.30—12.00

Pirkkalassa 25. toukokuuta 1964

PIRKKALAN KUNNANHALLITUS

ARAVALAINAHAKEMUKSET

vuodelle 1965 on Pirkkalan kunnassa toimitettava

— asunto-osakeyhtiö- ja vuokratalolainojen osalta viimeistään 30. kesäkuuta 1964 Aravalle sekä
— omakotitaloja koskevien asunto- ja lisälainojen osalta viimeistään 15. lokakuuta 1964 Pirkkalan kunnanhallitukselle, edelleen Aravalle lähetettäviksi.

Omakotitaloja koskevat asunto- ja lisälainahakemukset on tehtävä samanaikaisesti. Hakemuksissa on käytettävä Aravan vahvistamia lomakkeita, joita on saatavana kunnan rakennustoimistosta. Myös lisätietoja omakotilainojen hakemismenettelystä antaa rakennustoimisto, puh. 69 074.

Pirkkalassa 25. toukokuuta 1964

PIRKKALAN KUNNANHALLITUS

YLEINEN ISOROKKOROKOTUS

järjestetään keskiviikkona 17. 6. 64 seuraavasti:

Kirkonpiirin neuvolassa klo 10
Toivion neuvolassa „ 16
Naistenmatkan neuvolassa „ 17

Edellämainituksi päiväksi ilmoitettu II piirin kätilön vastaanotto pidetään kirkonpiirin neuvolassa klo 16—18.

TERVEYDENHOITOLAUTAKUNTA

— Toinen karhulla ajatus, toinen karhun tappajalla.

Nokia

— Jaakkona laiskakin latonsa suun tukkii.

Pirkkala

Viikon pirkkalainen

KULTARANNAN RAKENTAJA

Kotipitajässään Vihtori Vesala on tehnyt myös merkittävän urakan. Hän on toiminut vuosikymmeniä Pirkkalan kunnan rakennustarkastajana ja asutuslautakunnan puheenjohtajana sekä sodan aikana työvoimapäällikkönä. Perätä 80 prosenttia Haikan asuta-alueen rakennuksista on hän piirtänyt. Hän oli myös puuhaamassa tienoon ostoa tonttialueeksi Haikon kartanolta.

Vihtori Vesala piirtää rakennuksia yhä sikäli kuin terveys salliin. Laskelmiensa mukaan hän on ollut 60-vuotisen käytännön uransa aikana rakennuttamassa yli kahtasataa rakennusta, rakennuspiirustusten luku ylittää 2 000 — ja luku vain kasvaa päivä päivältä.

J. M.

80-vuotias Vihtori Vesala, Kultarannan rakentaja ja kotikuntansa **pitkäaikainen rakennusasiantuntija, on pirkkalaisten hyvin** tuntema ja paljon vaivaama herra. Hänen luonaan käyvät omakotirakennuksiaan suunnittelevat pirkkalaiset — niinkuin vuosikymmeniä ovat tottuneet käymään — pyytelemässä apua moninaisiin rakennuspulmiin. Jopa siinä määrin, että Vesalalla on aihetta leikillisesti huomauttaa talostaan tulleen 'hollitallin', jossa jokainen vapaasti käy vaikkapa lainaamassa työkaluja rakennuksilleen.

Vihtori Vesala muutti 10-vuotiaana vanhempiensa mukana Pirkkalaan, ja siitä lähtien hän on täällä asunut uskollisesti, vaikka työpaikat usein ovat olleet kaukana — aina Turussakin saakka. Muutama vuosi sitten Vihtori Vesala siirtyi rakennusmestarista 'oloneuvokseksi' ja askaroi nyt omaksi huvikseen lastensa perheitten pikkutehtävissä.

Kultarannan huvilan rakennustoimissa Vihtori Vesala oli mukana kaikkiaan kahdeksan vuotta. Naantalin edustalla saaressa sijaitseva huvila rakennettiin alkuaan silloisen merkkimiehen Alfred Kordelinin kesäasunnoksi. Myöhemmin siitä tuli tasavallan päämiehen loma-asunto. Vesala toimi muutamia vuosia työnjohtajana Kultarannan työmaalla, mutta sai sittemmin — urakoitsijan tehtyä konkurssin — koko rakennuksen loppuunsaattamisen tehtäväkseen. Vuonna 1921 Vesala sai suurtyönsä päätökseen, ja rakennuksesta tulikin niin mainio, että se yhä vielä — 40 vuotta myöhemmin — on edustuskunnossa.

Pidätys Pirkkalassa — putkaan Nokialle

Pirkkalan väestö on yleensä lainkuuliaista, mutta ainahan joskus sattuu, että joku joutuu pidätetyksi. Poliisille tämä on aina hankala tapaus, sillä Pirkkalassa ei ole lainkaan pidätyshuonetta. Puhelinsoitto Nokialle, mistä poliisiauto tulee noutamaan pidätetyn. Linnuntietä matka olisi runsas kivenheitto Pyhäjärven yli, mutta autolla Tampereen kautta matka kestää noin 40 minuuttia.

Konstaapeli Kalevi Liljakko totesi, että tämä on tosiaan hankala asia. Puhelimitse tilataan poliisiauto Nokialta, jonka nimismiespiiriin Pirkkala kuuluu. Jos autoa ei ole paikalla, viedään pidätetty Nokialle omalla autolla. Tällaisia matkoja on tosin vuoden mittaan melko harvoin, sillä pirkkalaiset eivät paljoakaan rikostilastoa komista.

Vaikka tieolot ovat paikkakunnalla vielä melko heikot, ei onnettomuuksia tapahdu kovinkaan paljon, sillä paikkakuntalaiset tuntevat tiet. Vieraita taas ei ohikulkuteiden puuttuessa paljoakaan pitäjässä liiku. Keväällä tosin liikennerikkomukset lisääntyvät, koska kaikki kokemattomatkin ajajat lähtevät autoillaan ja muilla välineillä liikkeelle.

Vuoden loppuun mennessä valmistuu uuden kunnantalon yhteyteen tilat myös poliisitoimen hoitoa varten. Oman sisäänkäynnin ja eteisen lisäksi tiloihin kuuluu 12 m²:n suuruinen kuulusteluhuone ja 8 m²:n suuruinen pidätyshuone. Lisäksi näiden tilojen yhteydessä on palokunnan luentosali, jota voidaan käyttää tarpeen vaatiessa opetustilana.

Neljä vuotta Pirkkalan poliisina toiminut konstaapeli Arvo Paukkunen erosi virastaan tämän kuun 1. pnä. Hänen tilalleen tuli Liikkuvasta poliisista keskiviikkona nuor.konst. Vesa Helkkinen, joka konstaapeli Liljakon kanssa yhdessä hoitaa koko paikkakunnan poliisin tehtävät.

ÄÄNI — KUVA

RADIO:
Yleisohjelma:

14. 6. — Jumalanpalvelus Tampereen Tuomiokirkosta, saarnaa piispa E. Gulin. Klo 10.00.

19. 6. — "Juhlimme joukolla." Ohjelmaa juhannusaattona mm. Hämeenlinnasta ja Tammelasta. Klo 22.00.

20. 6. — Valtakunnallinen juhannusjumalanpalvelus Kangasalan kirkosta. Klo 10.00. — "Kivestä Linnaan". Unto Miettisen kokoamia haastatteluja venäjäksi käännetystä suomalaisesta kirjallisuudesta. Klo 16.40.

TELEVISIO:

14. 6. — SM-sarjan jalkapallo-ottelua Valkeakosken Haka — Lahden Reipas toinen puoliaika Valkeakoskelta. Klo 15.30—16.20.

NYT KANNATTAA TALLETTAA

Kaikki yksityishenkilöiden varsinaiset talletukset ja niiden korot ovat TÄYSIN

VEROVAPAITA

NYT ON MONTA TAPAA TALLETTAA VEROTTOMASTI

- Säästötili
- Karttuva tili
- Korkeakorkoinen tili
- A-indeksitili
- B-indeksitili
- Käyttötili

VALITKAA
verovapaa talletustili ja

TAMPEREEN SÄÄSTÖPANKKI

Pirkkalan konttori
Avoinna kesällä 9—15
tiistaisin ja perjantaisin lisäksi 16—17
lauantaisin 9—12

VIIKON VIERAS

Ystävällisyys yllättää

Punainen Moskvitsh TOF 19 pysähtyy Pirkkalan kirkkoherranviraston eteen. Ikkunasta työntyy kaksi epätietoista päätä, naisen ja miehen. "Voittekohan sanoa, missä päin..." Ystävällinen ohikulkija voi, mutta ennen matkan jatkamista rouva Helena Huovialasta tuli Pirkkalaisen palstoille viikon vieras.

— Olen todellakin vieras Pirkkalassa, ensimmäistä kertaa paikkakunnalla, mutta mielelläni toki tulen uudelleenkin. Tällä kerralla olen täällä puolipakosta, sillä osallistun Tampereella pidettävään lehtityön seminaariin. Tehtävänäni on osaltani koota aineistoa seminaarissa valmistettavaan lehteen.

Haapajärveltä saapuneelle Pirkkalan pitäjä on eräänlainen terra ingognito, tuntematon maa, joka pitää kartoittaa salamavauhtia.

— Kuntalaiset ovat kuitenkin tehneet tehtävän mahdollisimman helpoksi, sillä liioittelematta voin vakuuttaa, että ystävällisyys on täällä minut yllättänyt. Mitä tahansa ja millä tavalla tahansa olemmekin kysyneet, vastaus on aina tullut selkeästi ja auliisti.

Rouva Huoviala on Haapajärvi-Seura-nimisen (lehteä kustantaa samanniminen kotiseutuyhdistys) paikallislehden päätoimittaja. Lehti on ilmestynyt kolme vuotta. Se on 4-sivuinen ja 7-palstainen ja löytyy käytännöllisesti katsoen jokaisen haa-

pajärvisen pöydältä perjantaiaamuisin.

Rouva Huoviala jää etsimään tietä eteenpäin Sorkkalaan jossa hän haluaa tavata pirkkalaisia lentokenttäasian merkeissä. Hän sanoo kuitenkin vielä:

— Muuta vikaa en Pirkkalasta ole löytänyt kuin sen, ettei täällä tahdo löytää mitään turvautumatta paikkakuntalaisten apuun. Tienviitat näyttävät unohtuneen, totesi harvinainen viikon vieras. — RP.

Kansalaisopisto ehdotetaan perustettavaksi syksyllä 1965

Pirkkalan kunnanvaltuuston tammikuussa 1963 asettama kansalais- tai työväenopiston perustamista kuntaan valmisteleva valiokunta on saanut työnsä päätökseen. Kunnanvaltuustolle jätettävässä ehdotuksessa, jota liitteenä seuraa mm. 14-sivuinen mietintö, valiokunta esittää, että Pirkkalan kuntaan perustettaisiin kansalais- ja työväenopistojen valtion avusta annetun lain tarkoittama kunnallinen kansalaisopisto, jonka toiminta aloitettaisiin v. 1965 syksyllä. Vuoden 1965 talousarvioon ehdottaa valiokunta varattavaksi 12 000 markan määrärahan opiston toiminnan aloittamiseksi.

Ehdotuksessaan valiokunta mainitsee, että se on pyrkinyt työssään mahdollisuuksiensa mukaan selvittämään kansalais- ja työväenopiston kaltaisen oppilaitoksen tarpeen ja toimintaedellytykset kunnassa. Näiden selvitysten perusteella, jotka pohjautuvat niin periaatteellisiin näkökohtiin kuin pirkkalaisten omasta harrastuksesta ja kiinnostuksesta hankittuihin tietoihin, valiokunta päätyy ehdotukseensa kansalaisopiston toiminnan aloittamisesta.

Valiokunnan puheenjohtajana toimi kansakoulun johtaja Pentti Kannus ja sihteerinä toimistosihteeri Seppo Merikoski.

Hankkiakseen tietoja kuntalaisten suhtautumisesta kansalais- tai työväenopiston perustamiseen valiokunta toimeenpani viime tammikuun lopussa mielipidetiedustelun. Pirkkalaisille jaettiin vastattavaksi 1 600 lomaketta, joista täytettynä palautettiin 376 eli 24 prosenttia. Vastaajista 89 prosenttia piti opiston perustamista tarpeellisena ja kolme prosenttia tarpeettomana. Kahdeksan prosentin mielestä on yhdentekevää, onko kunnassa kansalaisopisto vai ei.

Lomakkeissa tiedusteltiin myös moniko olisi halukas kirjoittautumaan perustettavaan opistoon. Myönteisen vastauksen antoi 55 prosenttia ja kielteisen 12 prosenttia, 32 prosenttia ei osannut sanoa ja yksi prosentti jätti vastaamatta tähän kohtaan.

Annetut vastaukset antavat suuntaa myös sille, minkälaisia opintolinjoja olisi perustettava. Useimmat olisivat halukkaita opiskelemaan englantia. Myös naisten käsityöt, kotitalous ja ruotsin kieli ovat vastaajien enemmistön suosiossa.

Tampereella opiskellaan

Valiokunta kokoontui jo viime vuoden puolella pohtimaan opiston tarpeellisuutta kunnassa ja sen toimintaedellytyksiä Tampereen kaupungin ja siellä vireästi toimivan työväenopiston naapuruudessa. Lukuvuonna 1962—63 oli 69 pirkkalaista kirjoittautunut Tampereen työväenopistoon. Valiokunta teki myös opintomatkan Lempäälään, jossa kansalaisopisto alotti toimintansa viime syksynä.

Muistiossaan valiokunta toteaa, että kansalaisopiston perustaminen Pirkkalaan lisäisi toimeliaisuutta kunnassa sellaisilla harrastusaloilla, joilla toimintaa ei esiinny lainkaan tai vain hyvin vähän. Näin ehkä voitaisiin muuttaa sitä kunnalle vähemmän mairittelevaa olotilaa, jota ns. nukkumakuntana oleminen merkitsee. Tältä kannalta katsottuna kansalaisopiston perustamista on siis pidettävä tarpeen sanelemana, mainitaan mietinnössä.

Perusteluissa mainitaan vielä, että valiokunta on ollut selvillä niistä vaikeuksista, joita opistolla saattaa olla voitettavanaan Pirkkalan kaltaisessa kunnassa. Valiokunnan mielestä kysymyksessä on kuitenkin tärkeä yhteinen asia, johon on suhtauduttava ennakkoluulottomasti. Kunnan tehtävänä on aineellisten palvelusten tuottamisen ohella varata kuntalaisille myös mahdollisuus henkisten tarpeiden tyydyttämiseen.

Kymmenen opintopiiriä —kulut 20600 mk

Valiokunta on tehnyt myös ennakkolaskelman kustannuksista. Kymmenellä opintopiirillä on päädytty 20 600 markkaan, josta valtionapu kahtena ensimmäisenä vuotena olisi 35 prosenttia eli 7 210 markkaa. Seuraavina vuosina valtionapu kohoaa 70 prosenttiin, jolloin kunnan kustannettavaksi jäisi 6 180 markkaa.

Kansalaisopisto voisi aloittaa toimintansa eri kansakouluissa sekä, mikäli tarvetta ilmenee, valmistuvassa kunnan uudessa toimitalossa. Myös vuokratiloja olisi mahdollisuus saada. Kun kansalais- ja keskikoulua varten tulevaisuudessa valmistuu uusi rakennus, voitaisiin opiston toiminta keskittää sen suojiin.

Minun mielestäni

Pirkkalan asukkaille

Oo Sole mio, sanoo italiano ja katsoo taivaalle, jossa tuo ihana aurinko luo lämmintä loistettaan eriläisissä puuhissa hikoilevien ihmisten riemuksi tai kiusaksi, riippuen siitä, kuinka hikisistä hommista on kyssymys.

Tampereen YKK:n suojiin kokoontuneille ja muutaman päivän ajan pirkkalalaisia härinneille maan paikallislehtien toimittajille aurinko alkoi kahdessakin mielessä paistaa vasta keskiviikkona, jolloin miltei kaikki Pirkkalan asiat oli ongittu tämän lehden palstoille.

Tamperelaisten ikiomat pilvet olivat ulkonaisesti päättäneet peittää auringon alkuviikon ajaksi ja siten synkistää lehtimiesten työtä.

Nyt kuitenkin kaikki on ohi ja tulos on näkyvissä, eli niinkuin kunnantoimistossa sanottiin: "Pari seuraavaa Pirkkalaista saa oikaista tässä lehdessä harjoitettua vääryyttä."

Pirkkalan asioita tuntemattomallekaan ei kuntanne elämän tutkiminen tuottanut suuria vaikeuksia, sillä Pirkkala tuntui olevan toiminnan ja toisaalta historian hiljaisen hyrinän pitäjä, jossa tapahtuu, ja on tapahtunut yhtä ja toista.

Mahdollisia virheitä kirjoituksissa on saattanut sattua, mutta lohdutamme jälleen teitä sillä, että valtuusto mahdollisesti seuraavassa kokouksessa tekee päätöksen kunnan julkiselle ilmoitustaululle laitettavasta "valitusosaituslistasta", jonne kaikki tyytymättömät saavat kirjoittaa eri sarakkeeseen nimensä ja toiseen valitettavan asian.

On vahinko, että tämä lehti ilmestyy vain Pirkkalassa, joten teidän kehumisenne ei paljon lämmitä muiden paikkakuntien asukkaita, mutta ehkä pirkkalalaistenkin on syytä tietää olevansa esimerkiksi kiitettävän kohteliasta väkeä, eivätkä virastojen siivoojatkaan hermostuneet suuren lehtimiesjoukon mukanaan tuomasta ylimääräisestä kurasta.

Kun vielä saatte Sorkkalan tielle öljysoran ja Killoon kunnon asfaltin, niin luulen, että hyvä on. Ja niin, lentokenttä oli unohtua, sekin olisi hyvä saada Pirkkalaan.

toispaikkakuntalainen

● **SIISTEYSTARKASTUKSET,** jotka aloitettiin Pirkkalassa 1. 6., jatkuvat kesän aikana. Kiinteistöjen omistajia pyydetään kiinnittämään huomiota asuntojen ympäristöjen ja pihamaiden siisteyteen (mm. käymälöiden alustojen kalkitsemiseen).

Murron Kallen mökki taiteilijoiden tyyssijana

Harva Pirkkalan asukas tuntee Murron Jussin vanhan pirtin, joka sijaitsee Sapalan talosta rantaan vievän tien varrella. Mökillä on kuitenkin oma historiallinen arvonsa, sillä täällä on taidemaalari Lennu Juvela tehnyt parhaat työnsä.

Murron Jussin mökki on pieni vinoon painunut rakennus punakeltaisine seinineen ja vihreine ikkunanpuitteineen. Taiteilija Juvela asui tässä talossa useita vuosia ja hänen tauluissaan muuttuivat pienet tilat avariksi tupaja keittiönäkymiksi. Tampereen Taidemuseossa on mm. yksi tällainen mökin pirttiä esittävä maalaus.

Pirkkalan merkitys taiteilijoitten asuinpaikkana ja aiheitten antajana ei kuitenkaan pysähdy Lennu Juvelaan. Häntä ennen jo maalasi pirkkalaisnäkymiä prof. Tyko Sallinen, joka vietti kesän 1927 Valkilassa tyttärensä kanssa. Sallinen teki lukuisia vesiväritöitä kartanon alueelta.

Nykyisistä pirkkalaisista taiteilijoista voidaan mainita ensimmäisenä taidemaalari Allan Salo, joka on täällä maalannut muotokuvia ja jonka siveltimestä on lähtöisin mm. Tampereen kaupunginhallituksen istuntohuoneessa oleva fresko.

Murron Jussin vanha mökki on myös edelleen taiteilijoitten hallussa. Sen omistaa nykyään taiteilijapariskunta Sisko ja Matti Petäjä. He ovat käyttäneet tätä lähes 150 vuoden ikäistä rakennusta kesäasuntona jo kolmen vuoden ajan. Matti Petäjä on siirtynyt maalauksissaan uudelle linjalle, joten hän ei enää ole käyttänyt Pirkkalan luontoa töissään. Aikaisemmin hän on täällä kuitenkin luonnostellut mm. suuria seinämaalauksia. Graafikko Sisko Petäjä tunnustaa, että pirkkalainen ympäristö vaikuttaa häneen ainakin välillisesti, vaikka aihepiirit ovatkin toiset.

Taidemaalari Armas Raunio.

Taidemaalari Armas Raunio on asunut Pirkkalassa jo kohta kaksikymmentä vuotta. Hänen maalauksiaan on nähtävänä Pirkkalassa mm. Nuolialan, Kirkonkylän ja Toivion kouluissa. Taiteilija Raunio tunnustaa, että hänen töihinsä varsinkin alkuaikoina ovat pirkkalaiset maisemat vaikuttaneet paljon.

Taiteilija Raunio viihtyy Pirkkalassa ja niinpä hänellä onkin käytössään vuosi sitten valmistunut tilava ateljee oman talon siipirakennuksessa. Aivan valmis se ei tosin ole sillä viimeistelytöitten tekeminen on 'rahan panttina'.

Pirkkalan merkitys taiteilijoitten asuinpaikkana on edelleen kasvamassa. Graafikko, mainospäällikkö Jukka Raunio rakentaa parhaillaan kesämökkiä lähelle Murron Jussin pirttiä ja tuntuu siltä että tamperelaiset taiteilijat ovat parhaillaan löytämässä Pirkkalasta rauhallisen paikan, jossa voi virkistyä töitten lomassa ja valmistella uusia. — LM.

TRIUMPH

— kone jolla kaikki haluavat kirjoittaa

— TRIUMPH kotiin, toimitukseen, matkalle

TRIUMPHilla voitte purkaa paperille kiukkuisimmat ajatuksenne ja hyväillä kauneimmat hengentuotteenne. Se on rakennettu kestämään koviakin lyöntejä. Toisaalta se on niin herkkä, että tekstiä syntyy kevyellä näppäinten kosketuksella.

Oy H. FEDERLEY Ab

konttori ja näyttely:
Mannerheimintie 14 A
puh. 643 233
myymälä: Pohjois-Espa 25

Tampereen Kirjapaino-Oy. 1964

PAIKALLISLEHDISTÖ

PIRKKALAINEN

Lauantaina 13. pnä kesäkuuta 1964 — N:o 4

Tampereen kesäyliopiston lehtityön seminaarin toimittama lehti • Päätoimittaja Seppo Saartama, toimituspäällikkö Yrjö Talvi, toimittajat Eero Ahola, Lauri Ahonen, Arvo Ali-Rantala, Martti Anttonen, Tauno Einiö, Kalevi Haavisto, Olavi Hakkarainen, Juhani Helo, Helena Huoviala, Ritva Kilpeläinen, Lauri Muranen, Jorma Mäkeläinen, Jorma Orelma, Asta Partanen, Raino Puottula, Kalevi Sillanpää, Erkki Sirkiä, Reijo Suojanen, Aate Tuulio ja Pertti Vaherkylä • Toimitusneuvosto: Allan Liuhala, Ilkka Juonala ja Pentti Salmelin • Julkaisija Paikallislehtien Liitto r.y.

Puhdistuslaitos ainoa pelastaja

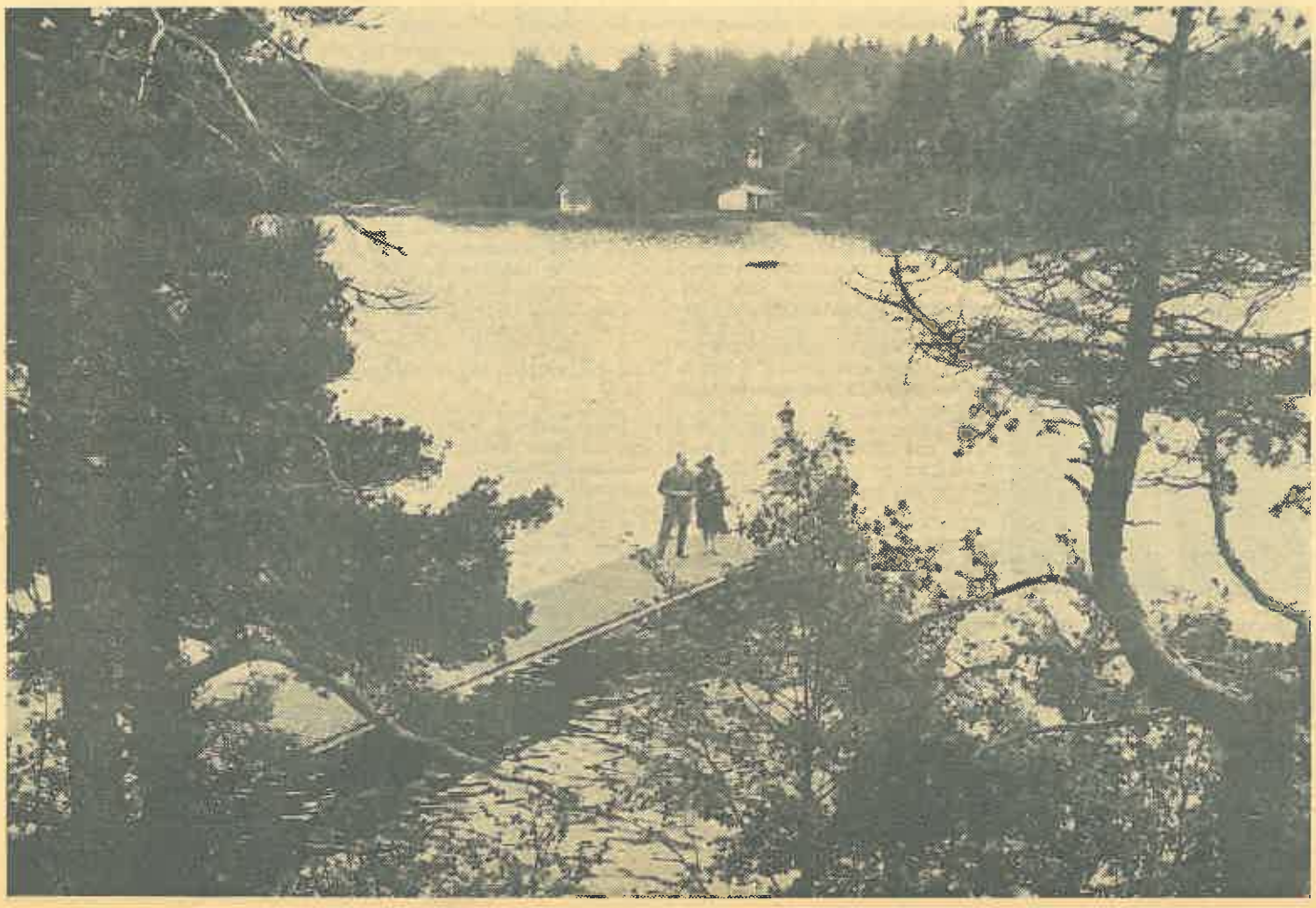

Pyhäjärven rantanäkymät ovat kauniita, mutta vesi saastaista.

Vesihuoltotyöt keskeytetään — ei Kyöstissä

Yleisten töiden lautakunta on ilmoittanut kunnanhallitukselle, että vesihuoltotöihin varatut määrärahat ovat loppuneet ja pyytänyt tämän johdosta kunnanhallitukselta asian vaatimia toimenpiteitä. Keskustelun jälkeen päätti kunnanhallitus kokouksessaan 3. 6. kehoittaa lautakuntaa keskeyttämään vesihuoltotyöt lukuun ottamatta Kyöstin pohjoiselta asuntoalueelta vuonna 1963 varattujen rakennuspaikkojen rakentamiselle välttämättömiä töitä, kunnes kunnanvaltuustolta saadaan lisää määrärahaa ja lupa töiden jatkamiseen. Määrärahakysymys tulee valtuuston käsittelyyn mahdollisesti lisätalousarvion yhteydessä.

Kunnan hallinnosta vuodelta 1963 laadittu kunnalliskertomus, joka sisälsi vuositilintarkastajien ja omaisuuden tarkastajien kertomukset sekä tilinpäätöksen, oli myös käsiteltävänä. Kunnanhallitus päätti jättää asian selvityksineen kunnanvaltuuston käsiteltäväksi.

Valtuustolle päätettiin esittää kunnan viranhaltijain palkkoja korotettaviksi MKL:n suosituksen mukaisesti. Kunnan uuteen toimitaloon päätettiin hankkia automaattinen puhelinvaihde.

Pirkkalaislapsissa ihottumaakin Pyhäjärven saastuneesta vedestä

Pyhäjärven veden saastuneisuus on tunnettu jo vuosia, mutta nyt sen bakteeripitoisuus on noussut kohtuuttomaksi. Viimeisessä vesihuoltotutkimuksessa, joka tehtiin viime vuoden helmikuussa, otettiin kaikkiaan 32 näytettä. Tampereen kaupungin vesialueelta otetussa 100 millilitran näytteessä oli peräti 1 313 kolibakteeria. Pirkkalan puolella vesi oli vähän puhtaampaa. Härmälän leirintäalueen rannasta otetussa vastaavansuuruisessa vesitilkassa oli bakteereita 588. Toinen saastuneisuudesta aiheutuva varjopuoli on veden happipitoisuuden väheneminen.

Pyhäjärven saastunut vesi on muuan Pirkkalan kunnan ongelma, ja ikävintä tässä on se, ettei kunta sen paremmin kuin kuntalaisetkaan ole syypäitä. Niin kauan kuin Tampereen kaupungin viemärivedenpuhdistamo on rakentamatta, niin kauan Pirkkalan pohjoispuolella olevan Pyhäjärven vedessä on kolibakteereita ja niin kauan myös kunnanlääkärin vastaanotolla näkyy tästä johtuvasta ihottumasta kärsiviä potilaita.

Pirkkalan kunnan osuus vesistön saastumiseen on suhteellisen mitätön. Tampereeseen verrattuna asutus on mitättömän vähäistä, toteaa Pirkkalan kunnanjohtaja Ensio Lehtinen.

Ennen vesien saastumista estämään pyrkivän lain voimaantuloa ei asiaan käytännöllisesti katsoen ollut mitään mahdollisuutta vaikuttaa, vaikka sen olemassaolosta oltiinkin hyvin selvillä. Lain voimaantulo edellyttää nyt kuitenkin toimenpiteitä, ts. viemäriveden puhdistusta, mutta kustannuskysymyksistä johtuen tämä on Tampereen kaupungin kohdalla siirtynyt. Myös Pirkkalan kunta on asioiden näin ollen anonut lupaa saada lykätä oman puhdistuslaitoksensa rakentamista siten, että tämä tapahtuisi vasta yhdessä kaupungin kanssa. Kun viemäriveden puhdistus saadaan aikanaan käyntiin, tulee tilanne nopeasti vesien likaisuuden suhteen helpottumaan: vedet suodattavat itse itsensä.

— Siihen asti ei voi kuin odottaa ja odottaa, sanoo kunnanjohtaja Lehtinen ja kohauttaa olkapäitään.

Eräänä vesistön saastumisen haittailmiönä on ilmennyt kolibakteerin aiheuttamaa ihottumaa. Tätä on esiintynyt Pyhäjärvessä uimisen seurauksena varsinkin viime kesänä, eikä siitä myöskään tänä kesänä ole vältytty. Ihottuma on vaikea hoitaa, sillä se kutiaa, ja kun ihoa tämän vuoksi raavitaan, on se entistä alttiimpi bakteerisienien vaikutukselle.

Juomavettä porakaivoista

Juomaveden suhteen kunta on onnellisessa asemassa, sillä kunnan verkostoon saadaan erinomaista käyttövettä kahdesta porakaivosta.

Vesien saastuminen ja ihottumatapausten ilmeneminenkään ei ole kuitenkaan estänyt kuntalaisia uimasta. Kunnan eteläosien vesissähän ei vastakkaisesta virtauksesta johtuen ole mitään vikaa, ja juuri täällä, Aniassa, on kunnan leirialue palvelemassa ajanmukaisine varusteineen veden äärelle haluavia. Alue on sitäpaitsi ollut eri järjestöjen ahkerassa käytössä.

Muita yleisiä uintipaikkoja kunnassa ovat vielä Pere, Haikka, Suuppa Naistenmatkassa, Pappila ja Toppari. Varsinkin Haikan uimala on suosittu, sillä suvannossa sijaitsevana ei veden bakteeripitoisuus ole kovinkaan korkea. Täällä järjestetään esimerkiksi jokakesäinen uimakoulujen promootiotilaisuus, ja muutenkin sitä käytetään paljon, matka maantieltä on vähäinen ja maisema idyllinen.

— Pelkät maisemalliset seikat eivät kuitenkaan ole tärkeimpiä, huomauttaa kunnanjohtaja Lehtinen. Niistä ei riemua kauaksi aikaa riitä, sillä järven läheisyydessä asuva ihminen haluaa myös iloita veden raikkaudesta ja siinä uimisesta. Tätä iloa ei kuitenkaan nyt ole. Siksi sanonkin Pirkkalan kunnan hartaana toivomuksena, että odotamme Tampereelta mahdollisimman nopeita toimenpiteitä lian johtamiseksi jonnekin muualle kuin Pyhäjärveen.

PIRKKOJEN tie vie tänään Turkuun

Sekakuoro Pirkkojen talvikauden tiivis harjoittelu huipentuu tänään alkavaan matkaan Sulasolin laulujuhlille Turkuun. Kuoro, joka täyttää ensi vuonna 20 vuotta — perustettu 4. 3. 1945 —, on harjoitellut ohjelmiston kanttori Pentti Seppälän johdolla (Sibeliuksen Isänmaalle, Isakssonin Lehtotie, Maasalon Kirkkovenheessä ja Tuukkasen Keinu, yhteisesityksenä Linjaman Olympiahymni).

Kuoron puheenjohtaja, varastopäällikkö Hugo Tuominen mainitsi kuorolaisten osoittaneen aktiivista harrastusta laulujuhlaohjelmiston harjoittamisessa. Erinomaisena kenraaliharjoituksena oli Sulasolin Tampereen piirin kuorojen yhteisesiintyminen helatorstaina. Huomattavimpana puutteena Pirkoilla on ollut tenorikato, joka on todettu erityisesti päättyneen talvikauden aikana — asia sinänsä on yleinen ilmiö, mutta Pirkoilla se on saanut sellaiset mittasuhteet, että kuorolla on tällä hetkellä vain kaksi tenoria. Kuoron kokonaisvahvuus nousee 25 laulajaan, joista Turkuun lähtee parikymmentä.

MAHTAVA SONNIKARJA VALKKILASSA

Lähes seitsemänkymmentä ruskeaa ja valkoruskeaa sonnia käyskentelee Valkkilan tilan mailla. Näky on vähintään hätkähdyttävä, vallankin kun kaikki eläimet ovat kooltaan erittäin suuria.

Pirkkalan Valkkilassa sijaitsee Tampereen seudun keinosiemennysyhdistyksen siemennysasema, jonne se muutti 1956. Sitä ennen 1947 perustettu yhdistys toimi vuokratiloissa. Tilan viljeltyjen maiden pinta-ala on kaikkiaan 55 ha, joista suurin osa on rehuviljelyksenä ja loput laitumena. Tilan omien maiden lisäksi on jouduttu turvautumaan vuokramaihin rehunsaannin turvaamiseksi.

Yhdistys kävi kohta tilan oston jälkeen sen kunnostamiseen, ja pääpaino asetettiin tietenkin karjarakennuksiin. Tilan navetta uusittiin lähes täydellisesti ensimmäisenä vuonna ja korjauksia on jatkettu vuosittain. Karjasuojan välittömään läheisyyteen rakennettiin vuonna 1960 uusi siipirakennus. Parhaillaan on käynnissä vanhan päärakennuksen kunnostustyöt. Päärakennukseen tullaan sijoittamaan toimistotilojen lisäksi myös henkilökunnan asuntoja.

TOIMINTA-ALUE

Yhdistyksen toiminta-alue on varsin suuri, ja siihen kuuluu 38 eri kuntaa. Toiminta-alue rajoittuu pohjoisessa Virrat ja Multia, etelässä taas rajapitäjinä ovat Tyrvää, Vesilahti ja Lempäälä. Itäisin kunta on Kuhmoinen ja läntisin Parkano. Yhdistyksen toiminnanjohtaja, agronomi Leo Jokinen kertoi yhdistyksen palveluksessa olevan kaikkiaan n. 60 henkilöä, joista parisenkymmentä työskentelee asemalla, ja loput ovat kenttähenkilökuntaa. Aikaisemmin kenttähenkilökunta koostui pääasiassa naisista, mutta raskas ammatti on pakottanut siirtymään miestyövoimaan.

Keinosiemennysyhdistyksen johtokunnan puheenjohtaja, maanviljelysneuvos Arvo Penttilä kertoi alueen karjasta olevan 70 Suomen- ja 30 Ay-karjaa. Aseman sonnit ovat samassa suhteessa, eli n. 30 kuuluu Ay-karjaan ja vajaat 40 Sk:aan. Edellisten lisäksi on tilalla myös yksi friisiläis-rotuinen sonni. Friisiläisrotu on puoliksi liha- ja puoliksi lypsykarjaa, ja sitä on jo jonkin verran kokeiltu maassamme.