75v

Historiikki
2006 – 2020

EKONOMIT MER | LAHDEN SEUDUN EKONOMIT

Historiikki
2006 – 2020

EKONOMIT
MER

LAHDEN SEUDUN
EKONOMIT

Sisällysluettelo

Kaupunginjohtajan tervehdys 3

Puheenjohtajan tervehdys 4

Johdanto 5

2006 7

2007 13

2008 17

2009 23

2010 29

2011 35

2012 43

2013 51

2014 57

2015 65

2016 73

2017 79

2018 89

2019 99

2020 109

Liitteet 118

Toimittaneet **Marja Huovila** ja **Päivi Rämö**

Taitto **Maija Tasala**

Kaupunginjohtajan tervehdys

Lahden kaupungin kehitystä voi hyvin luonnehtia neljällä sanalla: yritykset, ympäristö, yliopisto ja yhdessä. Ilman menestyviä yrityksiä kaupunki ei voi menestyä. Yliopisto on tulevaisuuden tae, ja yhdessä yritysten, korkeakoulujen ja asukkaiden kanssa olemme rakentaneet Lahdesta Euroopan ympäristöpääkaupungin.

Viimeisen kolmen vuosikymmenen aikana olemme tehneet muutosmatkan tavallisesta teollisuuskaupungista Suomen johtavaksi ympäristökaupungiksi. Halusimme puhdistaa Vesijärven, ja siitä käynnistyi kaupungin ja ympäristötutkijoiden tiivis ja tuloksellinen yhteistyö. Nykyisin monet lahtelaisyritykset hakevat kansainvälistä kasvua vesiosaamisesta, ympäristöteknologiasta ja kiertotaloudesta ja saavat ympäristöpääkaupungista tukea pyrkimyksilleen.

Lahden tavoitteena on olla Suomen yritysystävällisin kaupunki. Parannamme määrätietoisesti yritysten toimintaedellytyksiä. Alueen yritykset vastaavat työllisyydestä ja tarvitsevat osaavaa työvoimaa. Lahden Seudun Seudun Ekonomit on 600 kauppatieteellisen yliopistotutkinnon suorittaneen osaajan yhdistys, todellinen vaikuttajayhteisö Päijät-Hämeessä. Ekonomit ovat omalta osaltaan vaikuttaneet Lahden kaupungin menestykseen ja ovat mukana rakentamassa 2020-luvun kaupunkia.

Korkeatasoinen osaaminen ja koulutettu väestö ovat kaupungin elinvoiman lähde. 2020-luvulla matalan koulutustason kaupungista kehittyy korkean osaamisen ja kasvavan lisäarvon yliopistokaupunki. LUT-yliopisto ja LAB-ammattikorkeakoulu tarjoavat koulutettua työvoimaa, tuotekehitysosaamista, tutkimustietoa, yrityksiä ja investointeja – tarjoamme positiivisen, tulevaisuuteen suuntautuvat toimintaympäristön.

Parhaimmat onnitteluni Lahden Seudun Ekonomit ry:lle 75-vuotisjuhlavuonna!

Pekka Timonen
kaupunginjohtaja
Lahden kaupunki

Puheenjohtajan tervehdys

Historiikin valmistelu on vienyt mielenkiintoiselle aikamatkalle yhdistyksemme historiaan. Selatessani aiempien vuosien materiaaleja ja vuosikertomuksia sekä vanhoja historiikkeja, on ollut mukava huomata, kuinka paljon mielenkiintoista toimintaa Lahden Seudun Ekonomit on vuosien varrella järjestänyt ja kuinka paljon hyvää mieltä sitä kautta tuottanut. Samalla tottakai syntyi ilo siitä, että olen itsekin saanut ja saan olla mukana tässä toiminnassa.

Vaikka viisitoista vuotta, johon historiikkimme paneutuu, ei olekaan loppujen lopuksi kovin pitkä aika, on moni asia sinä aikana kuitenkin kehittynyt valtavasti. Esimerkiksi digitalisaation kehittyminen on kiistatta vaikuttanut elämäämme niin työelämässä kuin myös vapaa-ajalla. On jännä ajatella, että sosiaalinen mediakin otti vasta ensiaskeleitaan 15 vuotta sitten.

Loppuspurtin digitalisaatiolle on kuitenkin aiheuttanut poikkeuksellinen korona-aika. Työmaailmassa otettiin vuoden 2020 aikana melkeinpä yhtä iso harppaus digitaalisuuden ja etätyöskentelyn suhteen kuin edellisen viidentoista vuoden aikana yhteensä. Samalla me kaikki olemme joutuneet miettimään, miten sovitamme elämäämme uudet tavat tehdä työtä ja mikä on työn ja vapaa-ajan suhde omassa elämässä. Varmasti moni joutunut miettimään myös omaa arvomaailmaansa uusiksi.

Kun ihmiset sulkeutuivat koronan takia kotiin, korostui samalla verkostojen merkitys. On tärkeää, että löytyy ryhmiä, joihin tuntee kuuluvansa. Ja mikä olisi parempi mahdollisuus verkostoille ja niiden kehittämiselle, kuin Lahden Seudun Ekonomien toiminta. Itse pidänkin verkostoja ja kohtaamisia yhtenä tärkeimmistä asioista, joita Lahden Seudun Ekonomit meille tarjoaa. On hienoa, että verkostot säilyvät, vaikka maailma ympärillä muuttuukin.

Jos tämä historiikki kertoo mitä on tapahtunut viimeisen 15 vuoden aikana, niin mitä sitten seuraava 15 vuotta tuo tullessaan? Olen tyytyväinen, että siihen kysymykseen minulla ei ole vastausta, sillä olen varma, että luvassa on sellaisia asioita, joita vielä on mahdoton ennustaa tai edes kuvitella. Asia, johon voimme kuitenkin tässä hetkessä vaikuttaa on se, että pyrimme ottamaan tulevaisuuden huomioon valinnoissa, joita tässä hetkessä teemme.

Kiitos jokaiselle viidentoista vuoden aikana toimineelle puheenjohtajalle, hallituksessa toimineelle sekä jokaiselle jäsenelle, joka on ollut mukana toiminnassamme!

Tästä on hyvä jatkaa kohti seuraavaa 15 vuotta!

Hanna Mäkinen
Puheenjohtaja
Lahden Seudun Ekonomit

Johdanto

Lahden Seudun Ekonomit ry on vuonna 1946 perustettu, vireä ja aktiivinen Suomen Ekonomit ry:n jäsenyhdistys. Suomen Ekonomien perusajatus on toimia kauppatieteellisen yliopistotutkinnon suorittaneiden ja alan opiskelijoiden palvelu- ja etujärjestönä. Vuonna 2020 valtakunnallisen järjestön muodostivat 25 ekonomiyhdistystä ja 13 opiskelijayhteisöä. Liitossa oli tuolloin yli 50 000 jäsentä. Kokoluokaltaan Suomen Ekonomit ry on Akavan neljänneksi suurin jäsenjärjestö. Lahden Seudun Ekonomien jäsenmäärä oli vuoden 2020 lopussa 580. Yhdistyksen kotipaikka on Lahti.

Paikallisyhdistyksenä tarjoamme jäsenistöllemme ammatillisesti kehittäviä ja verkostoitumisen mahdollistavia tapahtumia laajasti eri aihealueilta. Järjestämme vuosittain 15-20 tilaisuutta. Valtaosaan tapahtumistamme ovat tervetulleita myös jäsenten avecit. Etäyhteydellä järjestetyistä tilaisuuksista monet ovat avoimia myös muiden ekonomiyhdistysten jäsenille.

Tämä historiikki, joka käsittää vuodet 2006-2020, on yhdistyksemme kolmas. Haluamme koota ja säilyttää palan omaa aikaamme myös jälkipolville. Onhan tällaisen yhdistyksen historiikki arvokasta aikalaishistoriaa ja osa yhteiskunnan kokonaisuutta. Ota siis mukava asento ja lähde mukaamme ekonomimatkalle.

Akateemista yhteistyötä ja huvittelua

2006

Juhlavuosi vauhditti lahtelaisten toimintaa

Lahden Seudun Ekonomien 60-vuotisjuhlavuotta vietettiin vuonna 2006. Jäsenmäärä oli tuolloin suurempi kuin koskaan aiemmin yhdistyksen historiassa. Vuosisadan alkuun verrattuna jäseniä oli 11,5 prosenttia enemmän, sillä juhlavuoden päättyessä ekonomiyhdistyksen jäsenmäärä oli 555. Juhlavuodella ja Suomen Ekonomiliiton (SEFE) jäsenhankintakampanjalla saattoi olla vaikutusta jäsenmäärän kasvuun, mutta painoarvoa oli myös sillä, että yhdistyksellä oli paljon toimintaa. Monipuolisia tapahtumia oli runsaasti tarjolla. Yhdistyksen puheenjohtaja Tuula Nurminen totesikin vuosikatsauksessaan, että yhdistyksen toiminta oli vilkastunut kovasti 2000-luvun alussa ja tarjosi jokaiselle jotakin.

Lahden Seudun Ekonomit ry vietti juhlapäivää seminaarin ja iltatapahtuman merkeissä, ansiomerkkejä jakamalla ja 60-vuotishistoriikin julkaisulla. Juhlintaan käytetyille varoille ja juhlavuoden järjestelytyölle saatiin hyvin vastinetta.

Lahden pääkirjaston auditoriossa järjestetyn juhlaseminaarin puhujana oli professori Satu Lähteenmäki aiheenaan "Ikä ja johtaminen". Aihevalintaa pidettiin onnistuneena, ja se houkuttelikin 70 kuulijaa. Illalla yhteinen ilonpito jatkui lahtelaisten rakkaassa urheilupyhätössä Urheilukeskuksessa. Alueella tuolloin vierailleille ekonomien juhlinta näkyi valotaulumainoksena. Ekonomit itse kerääntyivät Voitto-ravintolaan. Ilta oli mukava ja rento, vaikka sana Kitupiikki lausuttiin useaan kertaan illan aikana; tuolla taikasanalla pääsi näet nauttimaan juhlaan teetettyä omaa olutta. Ekonomit estradilla –yhtye säesti ansiomerkkien jakoa ja historiikin julkaisua. Ansiomerkin saivat Paavo Pulkkinen, Tuija Jäkälä ja Mirja (Mikki) Valjakka. Iltajuhla keräsi saman verran osanottajia kuin seminaarikin.

”Sana Kitupiikki lausuttiin useaan kertaan illan aikana; tuolla taikasanalla pääsi näet nauttimaan juhlaan teetettyä omaa olutta.”

Akateemista yhteistyötä ja huvittelua

Muu juhlavuoden toiminta seuraili tuttuja uria. Pitkäaikainen yhteistyö diplomi-insinöörien ja arkkitehtien yhdistyksen (Ldiary) ja Lahden Lakimiesyhdistyksen kanssa jatkui. Vuosittainen yhteistapahtuma Raflingit sai lisänimen Oikorata siitä syystä, että vuosikausien odotuksen jälkeen avattiin nopea junayhteys pääkaupunkiseudulle. Lahdesta oli nyt vain tunnin matka niin Helsingin keskustaan kuin Helsinki-Vantaan lehtokentällekin. Yhteistyötä viriteltiin myös Lahden Seudun Insinöörien suuntaan. Näyttelijä Tuija Piepponen antoi ekonomeille ja insinööreille esiintymiskoulutusta Muotoiluinstituutin tiloissa. Insinöörien kanssa käytiin vielä kesän aikana risteilemässä Vesijärvellä. Toinen uusi yhteisjärjestö Akava-Häme esitteli sekin toimintaansa ekonomeille. Edustajaksi Akavan suuntaan nimettiin Mikki Valjakka, ja hän toimi tehtävässä seuraavat vuodet.

Kaikkia lahtelaisia akateemisesti koulutettuja kutsuttiin verkostoitumaan kuukausittaiseen Akateemiseen kantapöytään, kuten monena vuonna aiemminkin. Kantapöytätapaamiset siirrettiin kesäkuukausiksi Lahden satamaan, mutta niiden suosio ei noussut yhtä suureksi kuin talvikaudella. Ajan mittaan Akateeminen kantapöytä muuntui ensin ekonomien omaksi kantapöydäksi, sitten vuosien tauon jälkeen tuli LSE:n After work ja lopulta nykyinen yhteinen After work Ldiaryn eli Lahden diplomi-insinöörit ja arkkitehdit ry:n kanssa. Erityisesti insinöörit ja Lahden Akateemiset Urheilijat olivat monissa tapahtumissa ekonomien kumppanina.

Jääkiekkoa ja golfia

Yhtä vahvasti kuin lahtelaisjääkiekon seuraaminen, kuuluvat myös golfkierrokset ekonomien vakiintuneeseen ohjelmaan. Yhdistyksen sisäisen golfkisan paikka vaihtuu vuosittain, ja vaihtelua on myös kilpailumuodoissa. Vuoden 2006 kilpailut pidettiin Vierumäen uudella Cooke-kentällä. Jokunen jäsen osallistui valtakunnalliseen Ekonomigolfiin, jonka järjestelyistä vastasi Etelä-Karjalan Ekonomit. Lahtelaisten oman viidennen golfkisan paikka oli vuonna 2008 Kanava Golfin kenttä Asikkalassa. Kanava Golf on perustettu vuonna 2003, joten osalle osallistujista kentän ominaisuudet ja metkut olivat vielä uusia tai uudehkoja. Jäsenistön golfkisat ovat osa LSE:n kiinteää vuosiohjelmaa. Vuonna 2012 kisakenttänä oli Takkula ja seuraavana vuonna Messilä, ja välillä oli käyty kisaamassa myös Mäntsälän Hirvihaaran kentällä. Ajankohdan muutosta kesäkuulta elokuulle pidettiin hyvänä eikä vähiten sen vuoksi, että kaikilla oli nyt pari kuukautta enemmän aikaa harjoittaa lyöntejään ja puttejaan kuntoon Messilä Golfin vaikeaksikin mainitulla kentällä (2013).

Bond, Leningrad Cowboys ja toistuvaa urkumusiikin lumoa

Kulttuuririennoista kiinnostuneet ekonomit lähtivät vuonna 2006 mielellään elokuviin, kun tarjolle tuli uusi Bond-elokuva, Casino Royale. Agenttielokuvat ovat aina saaneet ekonomit liikkeelle. Toisenlaisen kulttuurikokemuksen tarjosi Leningrad Cowboysin ja urkutaiteilija Kalevi Kiviniemen yhteiskonsertti Lahden Suurhallissa. Lahtelaisille tutut esiintyjät hankkivat tällä konsertilla varoja Sibeliustalon urkujen hankintaan. Mahtoiko tämä olla herätteenä sille, että ekonomien vaalikokous pidettiin juuri sinä vuonna Sibeliustalossa? Osallistujille esiteltiin silloin vielä uruttoman talon toimintoja. Soittimelle oli kyllä varattu tila jo taloa rakennettaessa, mutta vasta vuonna 2017 urut päästiin asentamaan paikoilleen.

Yhdistyksen sisäisen golfkisan kiertopalkinto on ehtinyt kiertää monella jäsenellä. Kuva vuodelta 2015.

Keskusliiton kuulumisia 2006 - 2007

Suomen Ekonomiliitossa viriteltiin sääntömuutosta, ja sen vuoksi Oulussa pidettiin ylimääräinen liittokokous vuonna 2006. Muutoksessa poistettiin vaalipiirit. Lahden Seudun Ekonomit ry kuului VI vaalipiiriin yhdessä Etelä-Karjalan Ekonomien ja Kymenlaakson Ekonomien kanssa. Näiden yhdistysten viimeisessä yhteisessä hallitusten kokoontumisessa tehtiin aloite rahoituksen varaamisesta hallitusten välisiin tapaamisiin, kun yleensä vain yhdistysten puheenjohtajat pitivät yhteiskokoontumisia. Aloite eteni Ekonomiliiton vuoden 2007 budjettiin. LSE tavoitteli vuoden 2007 syysliittokokousta pidettäväksi Lahdessa, mutta tämä tavoite ei toteutunut, vaan paikaksi valittiin Jyväskylä.

Kokouksessa nousi esiin nimitystoimikunnan valmistelutyö. Lahden Seudun Ekonomit pitivät valmistelua liian salamyhkäisenä ja nostivat aiheen keskusteltavaksi. LSE:n mielestä asiat tulee Ekonomiliitossa valmistella avoimesti. Niinpä Lahden Seudun Ekonomien liittokokousedustaja Tatu Töyrälä teki vastaehdotuksen nimitystoimikunnan ehdotukselle Ekonomiliiton uudeksi hallitukseksi. Töyrälän ehdotus sai kannatusta etenkin pienehköiltä paikallisyhdistyksiltä. Asian nosto keskusteluun tuotti myös tulosta, sillä Suomen Ekonomiliiton hallitukseen valittiin yksi pienten yhdistysten edustaja enemmän kuin mitä nimitystoimikunta oli esittänyt. Lahden Seudun Ekonomit sai siten tukea monilta muilta jäsenyhdistyksiltä, jotka nekin halusivat pitää kiinni hyvistä tavoista ja nimeämismenettelyn aiemmin sovituista toimintaperiaatteista.

Tapahtumia pitkin maailmaa ja kotimaisemissa

2007

Tapahtumia pitkin maailmaa ja kotimaisemissa

Liiton uusien sääntöjen mukaisesti kaikilla jäsenyhteisöjen hallitusten jäsenillä oli mahdollisuus osallistua SEFE:n teemapäivään. Vuonna 2007 se pidettiin Tallinnassa. Pientä jännitystä matkaan toi päivämäärä, joka sattui samaksi kuin kiistellyn Pronssisoturi-patsaan siirto Tallinnan keskustasta sotilashautausmaalle. Teemapäivää saatiin kuitenkin viettää kaikin puolin rauhallisissa merkeissä. Ekonomiliiton asioita käsiteltiin Tallinnan lisäksi myöhemmin myös Dublinissa. Siellä liittokokouksen aiheena oli kauppatieteellisten yksiköiden yhdistäminen ja liiton yrittäjäneuvottelukunnan perustaminen. Lahtelaisyhdistystä Irlannissa edustivat LSE:n uudeksi puheenjohtajaksi vuoden 2008 alusta valittu Tatu Töyrälä ja SEFE:n hallituksen ja koulutuspoliittisen toimikunnan jäsen Tuula Nurminen. Ekonomiliiton tehtävissä toimi myös yhdistyksen jäsen Jani Helviö, joka oli yksityisen sektorin verkoston jäsenenä. Ensimmäistä kertaa valtakunnallinen liitto tuki paikallisyhdistysten toimintaa 2000 euron toiminta-avustuksella.

Lahden Seudun Ekonomien SEFE-kummina toimi toista vuottaan Ritva Heikinheimo. Hän seurasi tehtävässä pitkäaikaista kummia, Pirjo Mitjosta. Heikinheimo esitteli Lahdessa liiton EkonomiEsimies-koulutusohjelmaa (EE). Koulutuspaketti päätettiin toteuttaa Lahdessa. EE-koulutuksen sisältöä pidettiin tasokkaana ja siihen oltiin tyytyväisiä, mutta vain seitsemän osallistujaa suoritti kurssin kokonaan. Palautteen perusteella todettiin, että hyvästä laadusta huolimatta uutta EE-koulutusta ei järjestetä ihan heti, sillä kurssin toteuttaminen pienelle osallistujajoukolle vaati suhteessa paljon resursseja.

Lahdessa oli myös muuta Ekonomiliiton valtakunnallista toimintaa, sillä vuoden 2007 Ekonomigolf järjestettiin Messilän kentällä. Kilpailumenestyksen perusteella voitiin todeta, että kotikenttäetu osattiin hyödyntää paremmin kuin hyvin.

Yhdistys järjesti vuoden 2007 aikana 14 eri tapahtumaa sääntömääräisten kevät- ja syyskokousten lisäksi. Ammatillista tarjontaa Lahdessa täydensi Suomen Akatemian tutkijan Erika Sauerin luento otsikolla "Luovuutta, perkele!" Ohjelmassa oli myös vuorovaikutuskoulutusilta, jonka veti Novetos Oy:n Markku Laitinen. Iltaan saapui kiinnostuneita ekonomeja Kymenlaakson, Helsingin, Etelä-Hämeen ja Rauman paikallisyhdistyksistä. Suosittu oli myös Saku Mantereen vetämä Maineenhallintaseminaari, joka houkutteli sellaisiakin LSE:n jäseniä, joita ei muissa yhdistyksen tapahtumissa ollut nähty. Kun maine oli saatu hyvään hallintaan, päivän ohjelma jatkui Drinkkikoulussa Fellmannissa. Ensimmäistä kertaa LSE järjesti samana päivänä kaksi erillistapahtumaa. Osallistujia riitti mukavasti molempiin tilaisuuksiin.

LSE:n virallinen kokousohjelma vei jäsenet tutustumaan nastolalaiseen Novart Oy:öön, jossa pidettiin tilikokous. Syyskokous puolestaan järjestettiin ESA-konserniin tehdyn yritysvierailun yhteydessä. Edellisen historiikin koostamisen jälkeen yhdistys oli uudistanut vuosikertomuksensa laatimistapaa, joten nyt päästiin lukemaan aiempaa laajemmin kuvausta menneen vuoden toiminnasta. Jäsenistö otti uuden vuosikertomusmallin kiitoksin vastaan. LSE:n jäsenmäärä oli jatkanut kasvuaan, ja vuoden 2007 päättyessä se oli uudessa ennätysluvussa, 568.

Laajempi Raflinki-piiri ja teatteriesityksiä

Lahden Seudun Ekonomien toiminnassa on useita vuodesta toiseen samana pysyvinä muotoja. Kuitenkaan yhdistyksen ei voida sanoa jumiutuvan perinteisiinsä, sillä se on poiminut niin koulutus- kuin kulttuuritapahtumiinsakin yhteiskunnassa kulloinkin esillä olevia teemoja. Yhdistys on usein tutustunut tuoreeltaan paikallisiinkin ilmiöihin. Yksi osoitus viimeksi mainitusta on yhteistyön virittely omaa ammattialaa laajemmin muiden lahtelaisten akateemisten yhdistysten kanssa. Vuonna 2007 korostui yhteistyö useiden kumppaneiden kanssa, kun järjestettiin kiinnostavia tapahtumia, mm. Suomen Ekonomien koulutustilaisuuksia, vierailu Nordeaan sekä valtakunnallinen ekonomigolf. Raflinki-piiriin liittyi myös Lahden Akateemiset Urheilijat. Liikuntateema näkyi myös Raflinkien painotuksessa, sillä teemana oli Tanssilava ja 1950-luvun lavaromantiikka.

> ”Yhdistys järjesti vuoden 2007 aikana 14 eri tapahtumaa sääntömääräisten kevät- ja syyskokousten lisäksi.”

Kulttuurin saralla vuosi 2007 oli teatteri- ja musikaaliesitysten aikaa. Markku Pölösen näytelmää Onnen maa käytiin katsomassa Hollolassa. Muut kaksi matkaa suuntautuivat Helsinkiin, jossa kohteena olivat UIT:n esitys Da Lintsi –koodi ja Mel Brooksin ohjaama satiirinen musikaali Kevät koittaa Hitlerille.

Uutta strategiaa
vanhalla pöydällä

2008

Uutta strategiaa vanhalla pöydällä

Ekonomiliiton suunnitelmaa uudeksi strategiaksi esiteltiin kevätliittokokouksessa 2008 perinteikkäässä Haikon kartanossa. Lahtelaisia edusti Tatu Töyrälä. Strategian työstäminen jatkui ylimääräisessä liittokokouksessa Berliinissä, jossa Lahdesta oli mukana Tuula Nurminen. Hän osallistui myös SEFE:n syysliittokokoukseen 2008 Porissa. Tuossa kokouksessa liiton uusi strategia hyväksyttiin.

Puheenjohtajavaihdos ja lystejä liukasteluja

Tatu Töyrälä aloitti vuoden 2008 alusta Lahden Seudun Ekonomien puheenjohtajana. Hänen puheenjohtajakautensa jäi yhteen vuoteen, mutta tuo vuosi olikin täynnä toimintaa. Jäsenmäärässä tehtiin jälleen uusi ennätys, vaikkei uudelle sataluvulle ihan yllettykään. Vuoden lopussa yhdistykseen kuului 598 jäsentä, ja siitä joukosta viidennes osallistui johonkin vuoden aikana järjestetyistä 15 tapahtumasta.

Jää alustana oli jäsenistölle tuttua jääkiekko-otteluista. Tällä kertaa vuorossa olivat ottelut Pelicans – Ilves ja Pelicans – Kalpa. Jää oli alustana myös jäsenistön omassa toiminta-aktiviteetissa. Liukkaan kelin ajo-opetusta oli toivottu, ja harjoitteluryhmä täyttyi nopeasti. Kaikki halukkaat eivät mahtuneet mukaan testaamaan ajotapaansa ja korjaamaan sitä ajo-olosuhteiden mukaiseksi. Liian liukkaaseen rataan saattoi oma suoritus tyssätä myös toisessa uudenlaisessa tapahtumassa, kun LSE kävi kokeilemassa hohtokeilaamista.

Tiukkaa koulutusasiaa

Yksi vuoden 2008 koulutusteemoista oli naisten asema työmarkkinoilla. Naistenpäivänä pidetyssä tilaisuudessa kuultiin ETLA:n tutkijan Annu Kotirannan puheenvuoro naisten johtamien yritysten kannattavuudesta. Ekonomiliiton edustajat Johanna Lähteenmäki ja Tage Lindberg puhuivat naisten ansiokehityksestä ja antoivat palkkaneuvotteluohjeita. Tiiviin asiaosuuden jälkeen vaihdettiin vapaalle, ja ilta päättyi Sami Hedbergin stand up -esitykseen.

Toisen koulutusillan aiheena oli vakuuttava esiintyminen. Infor Oy:n Ina Virkki-Ukeleghe kertoi vuorovaikutus- ja esiintymistaidoista, opasti kuulijoiden kohtaamiseen sekä henkilökohtaiseen ja sanattomaankin viestintään.

Brändi-ilta Wanhassa Walimossa keskittyi yrityskuvan luomiseen ja siihen liittyviin kysymyksiin. Riku Motorsin omistaja Riku Routo yhdessä Mainostoimisto Taktumin Petri Tiaisen ja MTV 3:n Tuulia Viljasen kanssa kertoi aiheen problematiikasta innokkaille kuulijoille. Ekonomien ja Riku Roudon yhteistyö jatkui muutaman vuoden kuluttua, kun Routo avasi vuonna 2011 Moottoripyörämuseon.

Opettaja Ugandaan

LSE on säännöllisesti ja aktiivisesti muistanut sisaryhdistyksiään niiden juhlavuosina esimerkiksi pienellä rahalahjoituksella. Vuonna 2008 otettiin käyttöön uudenlainen muistamismuoto, kun LSE lahjoitti kunkin juhlivan ekonomiyhdistyksen puolesta Ugandaan opettajan kuukaudeksi 30 lapselle. Ensimmäisenä näin muistettiin Turun Seudun Ekonomeja heidän täyttäessään 70 vuotta ja Lounais-Hämeen Ekonomeja 40-vuotisjuhlan kunniaksi. Suur-Savon Ekonomeilla tuli täyteen 60 toimintavuotta samoin kuin Savonlinnan Seudun Ekonomeilla.

”LSE lahjoitti kunkin juhlivan ekonomiyhdistyksen puolesta Ugandaan opettajan kuukaudeksi 30 lapselle. ”

Penkkiurheilua on harrastettu vuosien varrella monessa eri muodossa. Kuva vuoden 2019 Lahti Basketballin ottelusta.

Jazzin, oopperan ja tangon viehätystä

Vuoden 2008 yhdistyksen vaalikokous pidettiin liitettynä jälleen uuteen James Bond –elokuvaan. Ekonomeille varattiin tilausnäytös Bond – Quantum of Solace –elokuvaan. Lippuja oli tarjolla myös diplomi-insinöörien ja lakimiesten yhteistyöyhdistyksille. Kutsussa houkuteltiin pukeutumaan Bondiksi ja luvattiin palkintokin, mutta näin pitkälle osallistujat eivät olleet valmiita sitoutumaan.

Bond-elokuvat kuuluvat monen ekonomin muistoihin. Yhtä lailla pogoaminen Eppu Normaalin ja muiden tamperelaisten bändien tahdissa oli monelle tuttua. Tampereen Työväen Teatteri otti ohjelmistoonsa musikaalin nimeltä Vuonna 85, ja LSE:n jäsenet kävivät katsomassa esityksen ja eläytyivät sen tahdissa Manse-rockin muistoihin.

Pori ja jazz ovat yhdistelmä, joka tunnetaan kautta maan. Porin Seudun Ekonomit puolestaan järjestävät Porin Jazzien aikaan erilliset Ekonomijazzit, joihin ovat tervetulleista kaikkien ekonomiyhdistysten jäsenet aveceineen. Vuonna 2008 kutsuun tartuttiin Lahdessakin. Ekonomijazzeille kokoontui isäntäyhdistyksen lisäksi yli 50 vierasta Lahdesta, Turusta, Etelä-Pohjanmaalta ja Raumalta. Lahtelaisia matkassa oli kymmenen. Yksi jazz-tapahtuma ei riittänyt, vaan ekonomien musiikkikierros jatkui tästä Kirjurinluodolle Pori Jazzin päätapahtumaan.

”LSE:n rakentama yhteistyöverkosto alkoi olla valmis vuoden 2008 paikkeilla.”

Ekonomijazzeille osallistumisesta tuli perinne lahtelaisillekin. Tapahtumaan kokoonnutaan omatoimisesti. Yhteiskuljetusta on kyllä joskus suunniteltu, mutta se ei ole saanut suosiota ja on näin jäänyt toteutumatta. Jazz-musiikista kiinnostuneita lahtelaisekonomeja on ollut vuosittain mukana kymmenkunta.

Akateemisia vappuhuvituksia ja yhteisiä lystejä

LSE:n rakentama yhteistyöverkosto alkoi olla valmis vuoden 2008 paikkeilla. Raflinkien lisäksi ohjelmaan liitettiin Akateemisen vapun juhlinta. Tapahtumapaikaksi valittiin Pikku-Vesijärven ranta, jonne vappulystäilyä kehiteltiin yhdessä lakimiesten, diplomi-insinöörien, arkkitehtien ja akateemisten urheilijoiden kanssa. Perinteiden mukaisesti ohjelmassa oli kuohuviinin maistelua, ja jottei maistelun rooli olisi kasvanut liian suureksi, kilpailtiin välillä Mölkyn parissa. Sehän on Lahdessa suunniteltu suosittu joukkuepeli.

”Kesällä ekonomit suuntasivat yhdessä insinöörien kanssa jo toisen kerran risteilemään Vesijärvelle.”

Kesällä ekonomit suuntasivat yhdessä insinöörien kanssa jo toisen kerran risteilemään Vesijärvelle sekä sen verran Päijänteenkin puolelle, että saatiin kokea sulutus Vääksyn kanavassa. Vuoden Raflingit järjestettiin Niemen kaupunginosassa Lahden tiede- ja yrityspuistossa. Teemana oli ekologisuus. Tällä kertaa ekonomeista ehti lakimiesten ja ekonomien yhteistapahtumaan viisi osallistujaa.

Vuonna 2008 LSE osallistui ensimmäisen kerran Porin Seudun Ekonomien järjestämille Ekonomijazzeille. Kuva vuoden 2017 tapahtumasta.

Osaamista kohennettiin lama-aikana

2009

Mieluisia tapahtumia

Pitkäaikainen yhdistyksen puheenjohtaja Tuula Nurminen astui jälleen LSE:n johtoon vuoden 2009 alusta. Vuodesta tuli aktiivisen toiminnan aika, sillä tapahtumia oli kaikkiaan 18. Ekonomiyhdistyksessä iloittiin erityisesti siitä, että näihin tilaisuuksiin osallistui myös nuorehkoa jäsenkuntaa. Kokonaisjäsenmäärän suhteen jatkui edelleen jännitys, milloin ylitettäisiin luku 600. Vielä vuonna 2009 jäätiin niukasti rajan alle, sillä jäseniä oli 597.

Syksyllä järjestetty jäsenkysely vahvisti sen, mitä vuoden aikana oli koettu ja aavisteltu: ekonomien tarjoamat tapahtumat olivat mieluisia. Työuraan, sen edistämiseen ja itsensä kehittämiseen liittyvät tilaisuudet olivat kaikkein suosituimpia. Niihin saatiin mukaan sellaisiakin jäseniä, joita yhdistyksen muu toiminta ei kiinnostanut.

Koulutusta myyntityöhön

LSE järjesti yhdessä Ekonomiliiton kanssa yksipäiväisen myyntityökoulutuksen, joka saavutti suuren suosion. Ilmoittautuneita oli yli 80 ja he edustivat kahtatoista eri ekonomiyhdistystä. Päivä sisälsi tiukkaa asiaa, mm. parityöskentelyä, mutta myös hyvää tekevää naurujoogaa. Myynnin johdon valmentaja Reijo Mylläri veti osan päivän ohjelmasta, mutta suurimmat odotukset taisivat lopulta kohdistua taiteen ja liike-elämän monitoimimiehen Mato Valtosen osuuteen. Hänen aiheenaan oli "Luovuudella menestykseen". Tarinallinen esitys sai monen kuulijan ajatukset rullaamaan, ja omaa ajatusmaailmaa tuli tarkasteltua uudenlaisesta kulmasta.

LSE on nauttinut useana vuotena vappulounaalla Seurahuoneen notkuvien buffet-pöytien antimia. Kuva vuodelta 2014.

Lahden Seudun Ekonomit 2009

Osaamista kohennettiin lama-aikana

Suomen talous ajautui lamaan 2000-luvun alkuvuosina, ja moni tunsi epävarmuutta työpaikkansa säilymisestä. Omia työtaitoja ja valmiuksia haluttiin pitää yllä ja kehittää edelleen. LSE vastasi näihin tarpeisiin. Lokakuussa tarjolla oli koulutusta mielekkään työuran rakentamisesta ja työnhakumenetelmistä. Siinä painotettiin itsetuntemuksen tärkeyttä oman luontevan työuran löytämisessä. Koulutuspaikat varattiin hetkessä, ja mukaan saatiin myös aiemmin toimintaan osallistumattomia jäseniä. Ekonomiliiton Sirja Kulmala kertoi liiton roolista ja sen mahdollisuuksista olla apuna työnhaussa. Mercuri Urvalin konsultti Jaana Pollari kertoi työllisyystilanteesta Lahden seudulla rekrytointiyrityksen näkökulmasta.

Lahdessa ympäristöineen on työpaikkojen painotus ollut perinteisesti suorittavassa teollisuustyössä ja palveluammateissa. Ekonomeille työtilaisuuksia aukeni lama-aikana vähän ja niihin oli paljon hakijoita, jopa 250 hakijaa paikkaa kohden. Samalla ilmoitukset painetuissa sanomalehdissä vähenivät, ja mahdollisista työpaikoista ilmoitettiin usein vain verkossa. Pääkaupunkiseudulla työtilaisuuksia oli hieman enemmän, joten oikoradan juniin astui moni yhdistyksen jäsenkin. Joitakin myönteisiäkin työllisyysuutisia oli sentään tarjolla. Ekonomit vierailivat vaalikokouksen yhteydessä Osuuskauppa Hämeenmaalla ja siellä toimitusjohtaja Taavi Heikkilä kertoi, että yritys oli selvinnyt lamavuosista hyvin ja oli edelleen kasvattamassa toimintaansa. Kuvaavaa oli, ettei Hämeenmaa joutunut lomauttamaan henkilöstöään lainkaan taantuman aikana.

> ”Omia työtaitoja ja valmiuksia haluttiin pitää yllä ja kehittää edelleen.”

Urkuviikot ovat kuuluneet LSE:n ohjelmistoon useana vuotena. Kuva vuoden 2017 urkuviikoilta.

Leffaa, lätkää, teatteria ja urkumusiikkia

Vuoden aikana käytiin taas jääkiekkoareenalla seuraamassa Pelicansien taistelua. Vuodesta toiseen lätkämatsit ovat olleet jäsenten suosiossa ja houkutelleet mukaan myös jäseniä, jotka eivät osallistu muihin tapahtumiin.

Laadukasta teatteriakaan ei tarvinnut etsiä kotikaupunkia kauempaa. Vuonna 2009 Lahden kaupunginteatterissa esitettiin näytelmää Piaf - Pikku Varpunen, joka käsitteli ranskalaisen laulajattaren Edith Piafin elämää. Ekonomit hankkivat liput heti ensi-iltaan. Esitys liikutti ja kiinnosti yleisöä. Moni tunsi Piafin levytuotannon helmet, muttei välttämättä ollut selvillä hänen traagisesta elämäntarinastaan.

Ekonomeille esitettiin myös M.A. Nummisen ja Pedro Hietasen Kielletyt laulut Teatteri Vanhassa Jukossa. Kahden miehen vahva, mutta pienieleinen esiintyminen antoi tilaa keskittyä kuuntelemaan monipuolisia tulkintoja.

Vuonna 2009 ekonomit vastasivat akateemisen vapun järjestelyistä Pikku-Vesijärven rannassa. Diplomi-insinööreille, arkkitehdeille, lakimiehille sekä akateemisille urheilijoille oli keksitty omintakeinen joukkuekilpailu. Lajeiksi oli valittu kananmunan heitto, ilmapallojen täyttö ja "rahanpesu". Palkintojen jaon jälkeen siirryttiin Seurahuoneelle perinteiselle vappulounaalle, josta Akateemiset Urheilijat olivat järjestelyvastuussa. Akateemista vappua juhlittiin yhteistuumin useana vuonna, ja yhä nykyisinkin LSE:n ikiomaa vappua juhlistetaan yhteisellä lounaalla.

Ekonomit kuuntelivat myös taidokasta urkumusiikkia, kun Lahden Urkuviikoilla esiintyi nuori saksalainen taiteilija Felix Hell. Ennen konserttia Lahden Urkuviikkojen hallintopäällikkö Marja Leivo antoi opastusta urkumusiikin maailmaan. Hän kertoi laajasti urkuviikkojen järjestämisestä, artistien hankinnasta ja konserttien markkinoinnista. Uruilla voidaan soittaa myös kevyempää ohjelmistoa, ja sitä sanomaa lahtelainen urkuviikkokin haluaa olla edistämässä. Ekonomit pääsivät konsertin jälkeen tapaamaan nuorta taitajaa. Kuulijoiden tunne siitä, että Felix Hell on ikäistään kypsempi esiintyjä, sai vahvistuksen. Hän paljasti aloittaneensa uransa 14-vuotiaana ja ehtineensä soittaa jo yli 650 konsertissa eri puolilla maailmaa.

Viinit ja kieltolaki tutuiksi – hyi, kun oli hyvää!

Yhdistyksen jäsenet pääsivät tutustumaan viineihin Lahden ammattikorkeakoulun lehtori Riikka Pölläsen opastuksella ensimmäisen kerran keväällä 2009. Ilta keskittyi Oseanian alueen tuotteisiin. Maistelutilaisuus oli niin onnistunut, että viini-iltoja päätettiin saman tien jatkaa. Seuraavaksi tutustuttavaksi viinialueeksi nimettiin Chile ja Argentiina. Syksyllä järjestetyssä tilaisuudessa keskityttiin siihen, miten erilaiset viinit sopivat korostamaan ja tuomaan esiin ruoan makuja, viidettä perusmakua umamia unohtamatta.

Alkoholi teemana jatkui vuoden 2009 Raflingeissakin Möysän VPK-talolla. Kieltolain asettamisesta tuli kuluneeksi 90 vuotta, joten kieltolain ajan gangstereita ja tyylikkäitä leidejä puuhkineen liikuskeli tuona iltana Möysässä. Aikaan sopivat asusteet eivät haitanneet alkuillan lavarockin opettelua, jota "3 Gallons of Spirit" –kokoonpano säesti kuten muutakin liikehdintää tanssilattialla. Illan jännitys ei jäänyt vain siihen, tullaanko paikka ratsaamaan pimeiden pullojen vuoksi, vaan kierroksia nostettiin tutustumalla uhkapeli Black Jackiin. Siinä riitti ohjelmaa, joten Raflinkeihin oleellisesti kuuluva Kultaisen Sirpin laulukilpailu sai vain kaksi osallistujajoukkuetta. Ldiary:n ja Lakimiesten yhdistyksen välille ei saatu tolkkua paremmuudesta, vaan palkinnonjaossa päädyttiin historialliseen tasatulokseen.

Kieltolain tunnelmista palattiin perinteiseen viininmaisteluun. Kolmannen illan aiheena olivat italialaiset viinit. Riikka Pöllänen kertoi laajasti italialaisen viininviljelyn historiasta, viiniluokituksesta, nykytuotannosta, rypälelajikkeista, viinitermeistä ja viinialueista. Maan tärkeimpien viinialueiden eli Piemonten, Veneton ja Toscanan tuotteita päästiin myös vertailemaan. Tämän jälkeen viini-illat jäivätkin tauolle, sillä Kongressikeskus Fellmannissa alkoi remontti.

Yhdistyksellä oli vuonna 2009 jäseniä 597, ja heistä vastasi jäsenkyselyyn 115. Kerta toisensa jälkeen kautta vuosien kyselyissä toistuu sama mieltymysten kärkikolmikko: kulttuuri (erityisesti teatteri), yritysvierailut ja ammatillisesti kehittävät tilaisuudet.

Enkeleitä Heinolassa,
mustalaisromantiikkaa Lahdessa

2010

Ekonomitoimintaa Suomessa 75 vuoden ajan

Vuonna 2010 Suomen Ekonomiliitto täytti 75 vuotta. Lahdessa sitä juhlistettiin koulutustilaisuuksilla omien perinteisten tapahtumien lisäksi. Keväällä järjestettiin tunneälyyn liittyvä koulutus, syksyllä taas keskityttiin ekonomien hyvinvointiin. Tämä Hyvinvoiva Ekonomi –ilta sai kaikista vuoden aikana järjestetyistä Ekonomiliiton tapahtumista parhaimmat arviointipisteet.

Muutoinkin SEFE:n kaikille jäsenille suunnatussa kyselyssä LSE sai kiitosta hyödyllisistä ja hauskoista tilaisuuksista, mielenkiintoisista tapahtumista ja mukavasta seurasta. Vuoden aikana yhdistys järjesti 20 erilaista tapahtumaa, joihin osallistui 127 eri jäsentä. Lahden yhdistyksessä jäsenmäärä jatkoi kasvuaan. Vuoden 2010 päättyessä LSE:llä oli 612 jäsentä, yli sata enemmän kuin kymmenen vuotta aiemmin.

Mainittu tunneälytapahtuma oli "Tunteet peliin – Perkele" -seminaari, johon osallistui 78 henkilöä. Koulutussarja alkoi Lahdesta ja jatkui kuudella muulla paikkakunnalla. Lahteen saapui yksittäisiä osallistujia kymmenestä eri jäsenyhdistyksestä. Pääosa osallistujista oli LSE:n omia jäseniä, 52 kaikkiaan. Seminaarin veti PsL Mikael Saarinen. Hän ei päästänyt osallistujia helpolla, vaan esitys oli vuorovaikutteinen: mukana olleet haastettiin keskustelemaan ja pohtimaan ratkaisumalleja. Saarinen kyseenalaisti perinteisen suomalaisen järkiajattelumallin. Vaikka tutkimusten mukaan tunneosaamisella on vahva yhteys menestykselliseen johtamiseen, sitä käytetään kuitenkin melko vähän. Saarisen esitys ei jäänyt vain esitelmöinniksi, vaan harjoitusten avulla hän herätteli osallistujien tunnetaitoja. Seminaari antoi osallistujille pohjaa tunteiden käyttämiseen ja tulkitsemiseen myös työympäristössä. Seminaaripäivä jatkui vielä tilikokouksella Sibeliustalossa, jota talon vt. toimitusjohtaja Anu Kärkkäinen esitteli vierailijoille.

LSE:n toimintakalenterissa erilaiset, jopa keskenään vastakkaiset tapahtumat seuraavat toisiaan. Niinpä jäsenistöllä ei ollut vaikeuksia siirtyä tunneälystä fyysisiin harjoituksiin, kun vuorossa oli itsepuolustuskurssi. Siihen osallistui 12 ekonomia Lahden Kamppailulajikeskuksen pääopettajan Risto Svärdin johdolla. Hän kertoi itsepuolustuksen perusteista sekä teoriassa että käytännössä ja kertasi sen, mitä laki sanoo itsepuolustuksesta. Opettaja painotti ennakointia niin ympäristön kuin henkilön käytöksenkin tarkkailemisessa. Osallistujat saivat käytännön ohjeita aggressiivisen henkilön kohtaamiseen. Teorian jälkeen seurasi toimintaosuus, joka keskittyi oikeaan puolustusasentoon, turvalliseen kaatumiseen ja erilaisista otteista vapautumiseen. Kurssi tuli tarpeeseen, sillä kurssilaiset olivat joutuneet kohtaamaan väkivaltatilanteita ja ryöstön yrityksiä yleisellä paikalla jopa päiväaikaan.

Jäsenhankintaa ja sparrausta

Yhdistykseen kuulumattomien ekonomien tai kauppatieteellistä tutkintoa opiskelevien henkilöiden tavoittaminen ei ollut helppoa Lahden seudulla. Vuonna 2010 ei alueella ollut vielä tutkintoon tähtäävää alan opetustakaan. LSE:llä ei siis ollut opiskelijatoimintaa eikä mahdollisuuksia löytää sitä kautta uusia jäseniä yhdistykseen. Suomen Ekonomiliiton tuella syksyllä 2010 järjestettiin Lahden Seudun Ekonomien historian ensimmäinen jäsenhankintatilaisuus. Tapahtumaan osallistui parikymmentä henkilöä, joten tilaisuutta voitiin tästä näkökulmasta pitää onnistuneena. Tilaisuudessa SEFE:n hallituksen puheenjohtaja Jarmo Hietanen kertoi ekonomien ammattirakenteesta ja keskusliiton jäsenmäärän kehityksestä. Lahtelainen kansanedustaja Ilkka Viljanen selvitti, mitä mahdollisuuksia Lahden seutu tarjosi ekonomeille. Liiton jäseneduista kertoi LSE:n yhdistyskummi Ritva Heikinheimo.

Uusille jäsenille oli jo pitkään lähetetty Tervetuloa toimintaan –kirjeitä, ja nyt heitä kutsuttiin keskustelemaan iltapalan äärelle. Tavoitteena oli vapaamuotoinen tutustumisilta, joka olisi madaltanut jatkossa kynnystä osallistua yhdistyksen toimintaan. Tapahtuma ei herättänyt kiinnostusta uusien jäsenten keskuudessa, joten ilta jäi toteuttamatta samoin kuin uudet jäsenhankintatilaisuudetkin.

Paremman vastaanoton sai Ekonomiliiton järjestämä CV-klinikka, jossa tarjottiin yksilöllistä sparrausta työttömille jäsenille työnhakuun ja ansioluettelon laadintaan. Tilaisuus järjestettiin Lahdessa ensimmäistä kertaa. Sirja Kulmala SEFE:n urapalveluista kertoi saaneensa klinikan toiminnasta hyvää palautetta.

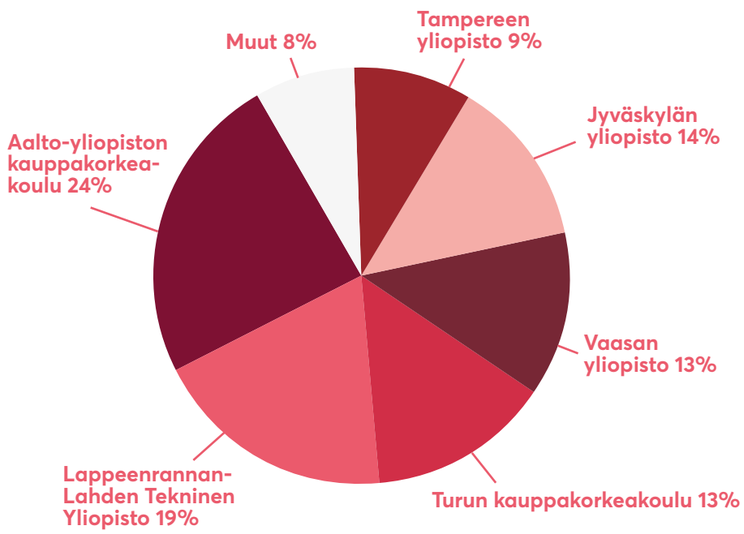

Lahdessa ei ennen vuotta 2019 ollut tutkintoon tähtäävää alan opetusta. Kuvassa jäsenten valmistumisyliopistot vuoden 2020 tilaston mukaan.

Ekonomiliitto oli muutenkin näkyvästi esillä LSE:n vuoden 2010 toiminnassa, sillä osana SEFE:n 75-juhlavuotta Lahdessa järjestettiin Hyvinvoiva Ekonomi -ilta. SEFE:n juhlavuoden teemoja olivat osaaminen, hyvinvointi ja vastuullisuuden edistäminen. Lokakuiseen iltaan osallistui 38 ekonomia. SEFE:n Katrina Harjuhahto-Madetojan, Lotta Savingon ja Ritva Heikinheimon johdolla ekonomit pohtivat aihetta "Voiko omaan työhön vaikuttaa". Asiaa lähestyttiin työelämätutkimusten ja tositarinoiden kautta. Osallistujat jäivät miettimään omia mahdollisuuksiaan muuttaa työpäivänsä rutiineja. Itsensä kehittämiseen oli myös tarjolla työkaluja, ja niitä esitteli Business Coach Päivi Immonen Namaste Oy:stä. Immosen tavoitteena oli, että jokainen löytäisi iloa työhönsä, kunhan tunnistaisi osaamisensa. Päivi Immonen käytti harjoitetta Oman Elämäni Onnenpyörä™, joka jäi monen osallistujan mieleen ja käyttöönkin. Ennen tilaisuuden päättymistä LSE:n puheenjohtaja Tuula Nurminen kertoi yhdistyksen toiminnasta ja esitteli paikalla olleet hallituksen jäsenet.

”Ekonomit pohtivat aihetta ”Voiko omaan työhön vaikuttaa.”

Paikallisvierailuja, suolahoitoakin

Vuonna 2010 ohjelmassa oli vierailu Logica Oy:llä yhdistyksen jäsenen Mikko Kolehmaisen kutsumana. Lahden satamassa toimivassa yrityksessä oli valmistauduttu hyvin vierailua varten. Ilmapiiri oli mukava, keskustelua riitti ja puheenvuorot olivat mielenkiintoisia. LSE:n hallitus viestitti olevansa erityisen iloinen näistä tilaisuuksista, jotka on järjestetty jäsenten aloitteesta.

Loppuvuodesta 2010 ekonomit pääsivät tutustumaan Lahden suolahoitokeskukseen. Flunssa jylläsi, joten useat jäsenet etsivät tapoja sen torjumiseen. Suolahoito kiinnosti niin paljon, että kohteeseen tehtiin toinenkin vierailu. Kävijät kuulivat mm. vaihtoehtoisista flunssanhoitotavoista. Suolahoitoa on käytetty myös atooppisen ihottuman, hengitystietulehdusten, erilaisten allergioiden ja astman hoidossa. Teoriaosuuden jälkeen päästiin suolahoitokäynnille.

Enkeleitä Heinolassa, mustalaisromantiikkaa Lahdessa

Kesän 2010 kulttuuritapahtumaksi oli valittu Guys and Dolls (Enkeleitä Broadwaylla) Heinolan kesäteatterilla. Tiina Brännaren ohjaama musikaalikomedia sai niin suuren suosion, että lipputilauksen määrää korotettiin kerran viikossa. Jännitystä oli ilmassa työviikon päättyessä perjantaina, kun lippuja sunnuntain näytökseen ei vielä ollut saatu. Tietotekniikka tuli kuitenkin avuksi, ja kaikki ilmoittautuneet saivat lopulta lippunsa netin välityksellä. Toisen teatteriesityksen kohdalla järjestelyt sujuivat ongelmitta, kun luvassa oli Lahden kaupunginteatterin näytelmä Mustalaisleiri muuttaa taivaaseen. Tälläkin kertaa ekonomit olivat aivan etujoukoissa, sillä liput hankittiin heti tuoreeltaan. Neuvostoliittolaiseen elokuvaan pohjautuva romanttis-traaginen tarina oli monelle tuttu ennestään, mutta Lahdessa sitä ei ollut ennen esitetty.

Lahden Urkuviikot oli saanut ekonomeista pysyvästi uusia ystäviä. Vuonna 2010 esiintyi a cappella -yhtye The King's Singers. Akustisesti ilman mikrofoneja ja koreografioita esiintynyt maailmankuulu yhtye oli erityisen sopiva esiintyjä akustiikaltaan palkittuun Sibeliustaloon. Ekonomeja oli paikalla 22 kuuntelemassa ja eläytymässä alkuosan brittiläisiin renessanssiajan hengellisiin lauluihin. Väliajan jälkeen yhtye tarjosi hieman kevyempää ohjelmaa. Yhtyeen soinnista kuului, kuinka yhteen hitsautunut yli 40 vuotta toiminut yhtye oli. Siinä on jäsenvaihdoksia hyvin harvoin. Lahdessa esiteltiin yhtyeeseen vuotta aiemmin liittynyt kontratenori Timothy Wayne-Wright.

”Tiina Brännaren ohjaama musikaalikomedia sai niin suuren suosion, että lipputilauksen määrää korotettiin kerran viikossa.”

Akateeminen Vappu jouduttiin siirtämään kaatosateen vuoksi Pikku-Vesijärjen rannasta sisätiloihin. Vuoden Raflingit järjestettiin Halloween-teemalla Möysän VPK:n talolla. Tällä kertaa juhlintaan kutsuttiin perinteisten järjestävien seurojen eli Ldiaryn, Lakimiesyhdistyksen ja Akateemisten urheilijoiden lisäksi Lahden Seudun Insinöörit. Ekonomit hoitivat kotiin perinteisen Kultaisen Sirpin laulukilpailun voiton yhdistelmäjoukkueella Lahden Seudun Insinöörien kanssa.

Vielä ennen pikkujoulukautta naisekonomien vierailukohteena oli Putiikki 18, ranskalaismuotia myyvä erikoisliike, joka on toiminut Lahden keskustassa jo yli 20 vuoden ajan. Miesten pukeutumisilta sai vuoron vuoden vaihduttua. Kohteena oli silloin kauppakeskus Trion tiloissa toimiva Kekäle. Johtaja Marita Stenbrink kertoi 12 ekonomille Kekäleen historiasta ja nykytilanteesta. Hän myös opasti, mikä on pukeutumisetiketti häissä, hautajaisissa, yritystilaisuuksissa ja muissa virallisissa tai puolivirallisissa tapahtumissa. Vaikka muotitrendit eivät vaikuta yhtä paljon miesten kuin naisten pukeutumiseen, on väreissä ja materiaaleissa silti nähtävissä jatkuvaa muutosta.

LSE:n 65-vuotisjuhlavuosi

2011

Rivitanssi opittiin, mutta suurmestareita ei tullut

Vuosi 2011 oli yhdistyksen juhlavuosi, sillä se saavutti 65 vuoden iän. Juhlinnan valmistelut aloitettiin heti tammikuussa siihen nimetyn työryhmän voimin. Pääjuhlan ajankohdaksi valittiin syyskuun 9. päivä ja sen teemaksi kantri suomaisella kekrisävytyksellä. Luonteva valinta illan aktiviteetiksi oli siis rivitanssin opettelu, ja siihen osallistuikin koko juhlaväki. Lauluvihko käytiin läpi kannesta kanteen, ja yhdistyksen jäsenistä koottu oma orkesteri esiintyi. Paikalle oli tullut myös taikuri Nuokun sirkuksesta. Hän kierteli pöydissä esittelemässä korttitemppujaan. Aika moni jäi hämmästyneenä miettimään, miten ne oikein toteutettiin.

Juhlapaikaksi valittu Heinlammin kyläntalo sijaitsee Hollolan ja Lahden rajan tuntumassa omassa rauhassaan, joten juhlinnalle oli suojaisa yksityinen tila. Tilaisuudessa jaettiin stipendejä ja luettiin saapuneet onnittelut. Juhlava hetki koettiin, kun LSE:n puheenjohtaja Tuula Nurmiselle luovutettiin hopeinen ansiomerkki pitkästä ja ansiokkaasta toiminnasta niin Ekonomiliiton kuin Lahden Seudun Ekonomienkin toiminnassa.

Juhlinnan yhteyteen oli vakaa yritys saada järjestettyä Ekonoomitaitojen Suurmestaruuskisat. Mukaan kutsuttiin lähimpänä Lahtea toimivia ekonomiyhdistyksiä. Aluksi ajatus kisailusta kiinnosti kutsuttuja, mutta lopulta yksikään niistä ei ilmoittautunut mukaan, ei vaikka heitä lähestyttiin toisella kierroksella oikein runomitalla. Naapuriyhdistyksiä kutsuttiin tietysti juhlimaan, mutta myös keskustelemaan ajankohtaisista ekonomiasioista eri yhdistysten hallitusten väliseen kokoukseen. Lähestymisrunot olivat Tuula Nurmisen riimitteleminä tällaiset:

Hyvät rajanaapurit
Olette alustavasti mielenkiintonne ilmaisseet ja kutsun
vastaanottaneet, ette kuitenkaan vielä ilmoittautuneet -
ettehän ole peloissanne perääntyneet?
Kisahenkeä olla pitää ja yhtä köyttä vetää.
Ilmoittautuminen tehkää siis osoitteeseen: - -

Muutama päivä ennen juhlia riimiteltiin:

Ohimarssi ja välistäveto
Lappeenranta ei lupautunut ensinkään,
rupesi Mikkelikin empimään.
Kymenlaakso peruutuksen teki ja
Keski-Suomikin välistä veti.
Vielä kun liittokin meidät petti, tuli arvioinnin hetki.
Nyt ikävä on ilmoittaa teille, tuli paljon peruutuksia meille.
Ekonoomitaitojen Suurmestaruuskisat perutaan,
päivällä silti kokoustetaan ja illalla yhdessä juhlitaan.

Yhteiseen kokoukseen tuli osallistujia Etelä-Hämeen ekonomeista ja Riihimäki-Hyvinkään ekonomeista. Hallitusten yhteiskokouksen aiheena oli kysymys Ekonomiliiton jäsenpohjan laajentamisesta. Kokouksen tulos esitettiin sekin runomuodossa:

Kannanoton teimme ja se liittoon lähetimme.
Sinne se jäi, koskaan siitä kuultu ei.
On kantaa otettu ja ekonomeja puollettu.
Ei tule tähän liittoon hyväksyä ketä vaan
edunvalvontaa sotkemaan.

Mielipidettään voi muuttaa, kun asiasta ja sen vaikutuksista saa lisää tietoa. Näin kävi myös jäsenkriteerien osalta. Seitsemän vuoden kuluttua, vuonna 2018 hyväksyttiin yhdistyksessä sääntömuutos, joka mahdollistaa jäseneksi liittymisen erilaisilla kauppatieteellisillä koulutustaustoilla.

Mentorointia, vierailuja, lätkää ja viini-iltoja

SEFE järjesti vuonna 2011 työmarkkinaillan, jonka aiheena oli "Palkka ja palkitseminen sekä valmistautuminen palkkaneuvotteluihin työnantajan kanssa". Illan aikana käytiin kattavasti läpi kysymykset, mistä palkka muodostuu ja miten se korottuu, palkan suhde työaikaan, vuoden 2010 palkkakyselyn tulokset sekä ylipäätään palkkakeskusteluun valmistautuminen ja sen läpivienti. Osallistujat saivat aiheesta laajan tietopaketin. Työntekijä on palkkaneuvotteluissa altavastaajana, mutta hyvällä valmistautumisella, perusteluilla ja neuvottelutaidoilla on niissä kuitenkin iso merkitys.

Lahdessa alkoi vuonna 2011 myös Liiton järjestämä mentorointiohjelma. Siihen lähti mukaan seitsemän mentori-aktori-paria. Tällainen oli täysin uutta LSE:n toiminnassa, eikä sille ollut aiempia esikuvia, saati valmista ohjelmaa. Työskentely rakentui keskusteluihin parin välillä, ja aihealueet keskittyivät aktoria mietityttäviin teemoihin. Parityöskentelylle oli aikaa vuoden 2012 loppuun saakka. Vastaava mestari-kisälli-toiminta oli laajemminkin esillä Ekonomiliiton ohjelmassa. Laivaseminaarissa syyskuussa 2011 SEFE:n jäsenet saivat kuulla muun muassa kylterit ja ekonomit -työuran aikaisesta yhteistyöstä, verkostoitumisesta ja sparrauksesta. Laivaseminaarissa jaettiin kokemuksia paikallisten ekonomiyhdistysten hyväksi havaituista toimintatavoista. Pirkanmaan ekonomien toiminta ja sen dokumentointi kelpasi malliksi monelle muullekin yhdistykselle.

> ”Pirkanmaan ekonomien toiminta ja sen dokumentointi kelpasi malliksi monelle muullekin yhdistykselle. ”

Tapakoulutus ja vuorovaikutustaidot olivat aiheena ekonomien kokoontuessa hotelli Scandiciin Lahdessa. Alustajana toimi tapa- ja ruokakulttuurin asiantuntija ja yrityskouluttaja Jukka Oresto, tuttu kasvo aiemmalta uraltaan muun muassa Fellmannin koulutuskeskuksesta. Oresto kävi läpi etikettiä, isännän tai emännän velvollisuuksia, vieraan roolia sekä passiivista ja aktiivista kohteliaisuutta, jotka näkyvät asenteessa ja viestinnässä ja kertovat liike-elämässä myös henkilön ammatillisuudesta.

Myöhemmin vuoden aikana ekonomit saivat kuulla hotelli Scandicin ympäristöohjelmasta ja –vastuusta käytännön toimissa. Tilaisuuden järjesti hotellinjohtaja ja yhdistyksen jäsen Airi Tarvainen. Hän kertoi, että ympäristöosaaminen eri muodoissaan on noussut viime vuosina Lahdessa yhdeksi tärkeimmistä hotellin osaamis- ja kehittämisaloista.

LSE:llä on monia yhteyksiä jäsentensä kautta Kemppi Oy:öön, joka täytti 60 vuotta vuonna 2011. Tuohon hitsauslaitteiden kehittäjäyritykseen tehtiin vierailu. Matkassa oli 24 ekonomia ja heitä vastaanottamassa kuusi yhdistyksen omaa jäsentä. Yhdistyksen jäsen, toimitusjohtaja Anssi Rantasalo kertoi Kempin tarinasta ja tulevaisuuden visiosta. Yhtiö oli siirtymässä laitevalmistajasta palveluorganisaatioksi ja konsultaation tarjoajaksi. Muutosvaihe herätti paljon kysymyksiä. Kun visio oli päätetty, voitiin aloittaa toimet sen toteuttamiseksi niin ohjelmistojen, laitekehityksen kuin uuden liiketoimintayksikönkin tasolla. Muutokselle oli kuitenkin annettava riittävästi aikaa.

Muutama yksityiskohta hitsauskoneen valmistustekniikasta meni ehkä kuulijoilta ohi, mutta kokonaisuudessaan tehtaan toiminta vaikutti huippuluokkaiselta. Siisteystaso sai vierailijoilta erityismaininnan.

> ”Arvoitukseksi jäi, oliko Ldiary harjoitellut kilpailulajeja - tötteröpäägolfia, frisbeen heittoa ja viilin syöttämistä sokkona - etukäteen.”

Akateeminen vappu Lahdessa voitiin taas toteuttaa suunnitelmien mukaisesti eikä sää päässyt pilaamaan yhdistysten yhteistä piknikkiä. Kolea lämpötila saattoi jonkin verran karsia ekonomiosallistujia, mutta oma joukkue saatiin sentään kasattua yhdistysten välisiin Wappupäivän kisailuihin. Edelliskerran voittaja Ldiary kahmaisi voiton tälläkin kertaa. Arvoitukseksi jäi, oliko Ldiary harjoitellut kilpailulajeja - tötteröpäägolfia, frisbeen heittoa ja viilin syöttämistä sokkona - etukäteen. Vappulounaalle kokoonnuttiin tällä kertaa ravintola Taivaanrannan kellariin, joka oli äskettäin uusittu. Edellisvuosiin verrattuna vappulounaalta puuttuivat nyt orkesteri ja tanssimusiikki.

Riku Roudon nimi näkyi jälleen Lahden Seudun Ekonomien yhteydessä, sillä toukokuussa 2011 hän avasi Niemen kaupunginosassa Vesijärven rannassa Suomen Moottoripyörämuseon. Museo sijoittui vuonna 1959 valmistuneeseen kuivaamorakennukseen. Kokoelman pyörät olivat Roudon omia hankintoja ja osin jo aiemmin hänen omistamiaan. Museossa esitetään tallenteita moottorikilpailuista ja muista alan tapahtumista vuosikymmenten varrelta. Museon oheen avattiin myös Ace Corner –kahvila, ensimmäinen Lontoon ulkopuolella. Ekonomit pääsivät ilokseen vierailemaan museossa jo ennen kuin se avautui muulle yleisölle.

Jääkiekko-otteluiden seuraamiseen LSE on yleensä varannut aition. Myös vierekkäisiä istumapaikkoja on kokeiltu, kuten vuonna 2011 ottelussa Pelicans – JYP. Tällä tavalla ei kuitenkaan päästy yhteiseen pelinseuraamiskokemukseen, joten aitiota pidettiin parempana vaihtoehtona.

Fellmanni-rakennuksen remontti valmistui, ja ekonomit pääsivät tutustumaan uuteen oppimiskeskus Fellmanniaan. Viini-iltojen järjestäminen jatkui syksyllä 2011 Riikka Pölläsen toimiessa vetäjänä tuttuun tapaan. Nyt vuorossa olivat jouluviinit, jotka saivat osallistujien maistelijoiden posket hehkumaan.

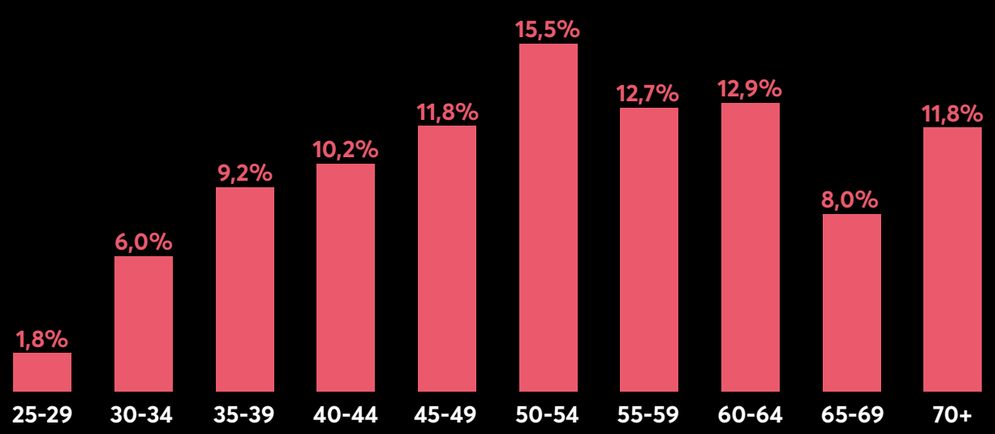

Lahden Seudun Ekonomien jäsenten ikäjakauma vuoden 2020 tilaston mukaan.

Vaalikokouksessa uusia kasvoja

Fellmanniassa pidettiin myös vuoden 2011 vaalikokous. LSE:n hallituksessa tapahtui monia henkilömuutoksia. Myönteistä oli, että hallitusvastuuseen oli tarjolla ehdokkaita sen verran, että he pääsivät pitämään mainospuheen itsestään. Uudet ehdokkaat Pipsa Raunisto ja Tommi Ellonen saivat hallituspaikat kaudelle 2012–2013. Uudeksi puheenjohtajaksi valittiin Anne Säämänen ja varapuheenjohtajaksi Tuula Nurminen.

Vuoden tilikokous pidettiin hotelli Scandicissa. Illasta muotoutui antoisa, sillä aiheena olivat kokousasioiden lisäksi immateriaaliasiat. LSE:n jäsen, immateriaaliasioiden asiantuntija, Patentti- ja rekisterihallituksen tuotepäällikkö Mirja Lehikoinen avasi tilaisuuden kertomalla aineettoman omaisuuden osuudesta ja merkityksestä yritystoiminnassa. Asiaan liittyvät tekniset innovaatiot, muotoilu, tavaramerkit, keksinnöt, patentit, tekijänoikeuskysymykset kuten myös paljon muutoksia ja epätietoisuutta.

Suomalaiset työurat ovat pidentyneet ja yhä pidentymässä. Tästä ajankohtaisesta aiheesta järjestettiin seminaari otsikolla "Eri-ikäiset työyhteisön voimavarana ja esimiesten haasteena". Tilaisuudessa keskityttiin pohtimaan eri-ikäisten erilaista osaamista ja oppimista sekä työyhteisö- ja alaistaitojen kehittämistä. Ikäjohtaminen linkittyy vahvasti työuriin ja työhyvinvointiin. Seminaarissa Hannu Simström nosti esiin tähän liittyen muun muassa kysymykset "Minkälaisia ovat työelämän erilaiset arvosukupolvet" ja "Mistä syntyy yksilön ja työyhteisön hyvinvointi". Simström on ikäjohtamisesta väitellyt KTT.

Vuoden 2011 aikana otettiin käyttöön Suomen Ekonomiliiton tarjoama sähköinen ilmoittautumisjärjestelmä. Aiemmin tilaisuuksiin ilmoittauduttiin sähköpostitse.

Tervoa, venäläistaiteilijoita,
rauhaa, rakkautta ja tötteröpäitä

2012

Kotisivujen ja ohjeiston uudistus

LSE:n hallituksen puheenjohtajaksi vaihtui vuoden 2012 alusta Anne Säämänen. Vuosi oli täynnä toimintaa, sillä sen kuluessa julkaistiin uudet kotisivut, muokattiin talousohjesääntöä ja täsmennettiin hallituksen keskinäistä työnjakoa. Myös Ekonomiliitto uudisti ja muokkasi toimintaansa tuona vuonna. Uusi strategia oli valmisteluvaiheessa ja sitä edistettiin erilaisissa työryhmissä, joihin paikallisyhdistysten hallitusten jäsenet osallistuivat. Liiton strategia vuosille 2013-2015 hyväksyttiin syysliittokokouksessa Kuopiossa. Ekonomiliitto ilmoitti olevansa yksilöiden yhteisö, jossa osaamista jaetaan muillekin. SEFE halusi olla turvallinen ekonomijäsentensä edunvalvoja sekä kasvun ja menestyksen mahdollistaja. Kukin ekonomi saa itse päättää, mitä menestys ja kasvu juuri hänelle tarkoittavat.

Uutta strategiaa oli esitelty ennen sen hyväksymistä Puheenjohtajapäivillä laivaseminaarissa. Sen laadinnan taustalla olivat kysymykset: "Minkälainen on menestyvä ekonomi? Mitä tarkoittaa rohkeus hypätä? Pystyykö SEFE olemaan pelastusrengas? Keitä varten SEFE on olemassa? Mitkä ovat SEFEn tarjoamat tukijalat?" Erityisen paljon keskustelua herätti opiskelijajäsenten tasa-arvoisuus sekä mahdollinen äänimäärän lisääminen liittokokousten äänestystilanteissa.

Lahdessa järjestettiin vuonna 2012 kaikkiaan 21 eri tilaisuutta, joista moni liittyi ammatilliseen kehittymiseen. Niissä oli yhteensä noin 400 kävijää, avecit mukaan lukien. Yhdistyksen jäsenmäärä oli 639.

Sosiaalisen median rooli oli kasvanut, joten siihenkin saatiin koulutusta. Kiinnostuneita kuulijoita oli 39. Tuolloin oli juuri alettu puhua sosiaalisen median hyödyntämisestä liike-elämässäkin, mutta viisi vuotta myöhemmin, 2017, someguru Sani Leino pääsi kertomaan Enterprise-seminaarissa, että vasta nyt somea oli alettu liike-elämässä hyödyntämään laajemmin.

Talousjohtaminen oli muutoksessa, ja siitä saatiin ajankohtaista tietoa. Palauteen anto ja vastaanotto olivat myös yhtenä koulutusteemana. Palautevalmennuksen otsikkona oli "Syty ja sytytä". Tilaisuuden nimi ei saadun palautteen mukaan ollut täysin onnistunut, vaikka itse koulutus olikin sisällöltään kattava ja monipuolinen. Erityisesti illan vuorovaikutteisuudesta pidettiin paljon.

Muuttuvasta työelämästä ja sijoittamisesta

Talousjohtamisen muutoksista kokoonnuttiin keskustelemaan Kemppi Oy:n tiloihin. Aihe kiinnosti paria- kymmentä LSE:n jäsentä. Illan alustajia olivat Kai Tihilä CxO Mentorista sekä paikalliset toimijat Ville Sistonen L-Fashionilta ja yhdistyksen jäsen Mika Leppänen Kempiltä. Illan aikana pohdittiin viimeisen kymmenen vuoden aikana tapahtunutta muutosta: onko talouden johtaminen oikeasti muuttunut ja onko talousjohtajasta tullut strategioiden ja sidosryhmien tuntija? Sekä Sistonen että Leppänen kertoivat roolinsa muuttuneen yrityksen sisäisestä talousvartijasta ulospäin suuntautuneeksi johtajaksi, joka on jatkuvassa yhteydessä eri sidosryhmiin.

Samaa aihealuetta sivuttiin LSE:n asiakasymmärryksestä järjestetyssä tilaisuudessa. Yritysvalmentaja Jukka Rantala Balentor Oy:stä kertoi aiheesta kahdesta näkökulmasta: uusasiakashankinnasta ja asiakasymmärryksestä. Rantala muistutti, että kaikesta teknisestä kehityksestä huolimatta ei pidä unohtaa kasvokkain tapahtuvaa asiakastyötä. Rantala jatkoi myyntikoulutusta seuraavana vuonna otsikolla "Lisämyynnillä huipputuloksiin". Rantala käsitteli myyntiin liittyviä uskomuksia ja ajatuksia myynnin ymmärtämisestä. Illan aihe sai tälläkin kertaa paljon LSE:n jäsenistöä liikkeelle. Mielipiteitä vaihdettiin ja keskustelu kävi vilkkaana.

Usean vuoden tauon jälkeen LSE järjesti vuonna 2012 sijoitusillan. Jerker Hedman Niordista (Suomen suurin ruotsinkielinen ekonomiyhdistys) kertoi sekä maailmantalouden että Euroopan talouden muutosten vaikutuksista Suomessa. Hedman kannusti kotitalouksia sijoittamaan, vaikka summa olisi pienikin. "Sijoita sellaiseen, minkä tunnet, ja päätä sijoitusstrategiasi", hän ehdotti.

Tervoa, venäläistaiteilijoita, rauhaa, rakkautta ja tötteröpäitä

Vuoteen 2012 mahtui myös kulttuuriohjelmaa, tottahan toki. Lahden Seudun Ekonomit kävivät katsomassa Lauantainäyttämöllä Jari Tervon näytelmän Rikos ja rakkaus. Sibeliustalolla seurattiin Venäjän armeijan kuoron, baletin ja orkesterin esitystä. Mahtipontisuus oli tällä kertaa pienemmässä roolissa, mutta esittäjien taidot välittyivät katsomoon saakka.

Hair-musikaalin juoni ja musiikki oli ennestään tuttua monille, kun rauhaa ja rakkautta katsottiin kaupunginteatterissa. Uutta ja yllättävää liittyi silti iltaan, sillä Heikki "Hector" Harma puhkesi yllättäen laulamaan ennen esityksen alkua. Itse musikaalissa pääsivät esiin nuorten esiintyjien into ja tanssitaituruus. Lahden kaupunginteatteriin suunnattiin toisenkin kerran vuoden aikana, kun ohjelmistoon tuli West Side Story. Lahtelaisten esittämänä tarina kulki vauhdikkaasti, ja mieleen jäivät hyvin toteutetut tanssit ja laulut. Vaikka tämänkin näytelmän juonen kulku oli lähes kaikille tuttu, sai traaginen loppukohtaus silti kyyneleet virtaamaan yhden ja toisen katsojan poskille.

Toisenlaista elämystä tarjosi Kuka Mitä Häh? -musikaali Sibeliustalolla. Lahtelainen yhtye Sleepy Sleepers on kuulunut monen LSE:n jäsenen kokemushistoriaan tai ainakin moni on yhteestä kuullut. Musikaali esitteli Sleeppareiden vaiheita keskittyen 1970-80-luvuille. Tarina eteni jouhevasti, ja näyttelijät suoriutuivat rooleistaan hyvin. Yleisössä oli kaikenikäisiä jäseniä, joten yhtyeen musiikki sai aivan uusiakin kuulijoita.

”Uutta ja yllättävää liittyi silti iltaan, sillä Heikki ”Hector” Harma puhkesi yllättäen laulamaan ennen esityksen alkua.”

Särkänniemeen ja Lahden yrityksiin

Pirkanmaan Ekonomit aloittivat vuonna 2012 koko perheen päivän järjestämisen Särkänniemessä ja kutsuivat mukaan maan muita ekonomiyhdistyksiä. Lahdesta matkaan lähdettiin ripeästi 28 henkilön voimin. Kaikkiaan Tampereelle tuli noin 270 osallistujaa. Pirkanmaalaiset toivottivat vieraansa tervetulleiksi, ja Särkänniemen toimitusjohtaja esitteli delfinaariossa huvipuiston monipuolista toimintaa. Kesän uutuutena oli alueelle avattu Angry Birds –land. Perhepäivä Särkänniemessä kuului LSE:n ohjelmaan ainakin kolmena vuonna, eikä siihen liittynyt muuta yhteistä toimintaa kuin päivän avaustilaisuus. Sen jälkeen perheillä oli vapaus tehdä mitä halusivat, kunhan ehtivät mukaan yhteiseen bussikuljetukseen.

Muita yritysvierailuja tehtiin hieman pienempiin kohteisiin. Yogarocks on Lahden ensimmäinen hot yoga- ja kiipeilykeskus. Muotoilustudio La Hest puolestaan on jo vakiintunut paikallinen muotoilustudio Askon alueella. Illan isäntinä toimivat kultaseppä Juha Loikala ja muotoilija Heli Kauhanen. Jälkimmäinen kertoi työstään, toimeksiannoistaan ja niiden suunnittelusta. Suuryritykset, kunnat ja maakuntaliitot teettävät La Hestillä tilaustöitä. Vierailumme aikaan oli käynnissä Hollolan kunnan merkkipäivä- ja lahjakorujen suunnittelu- ja valmistusprosessi. Heli Kauhanen on suunnitellut koruja myös presidentti Haloselle, joka lahjoitti niitä valtionpäämiehille ympäri maailman. Kultaseppä Juha puolestaan antoi työnäytteen, jonka aikana upea kultasormus sai timanttikoristelun. Lopuksi hän puhdisti ja tarkasti vieraiden koruja, ja taidettiinpa sisään jättää jokin toimeksiantokin. Juha Loikala on arvostettu kädentaitaja ja tekee paljon toimeksiantoja nimekkäille korukauppiaille. Hänen erikoisalaansa ovat titaanikorut.

Tapahtuma oli todella mielenkiintoinen ja isäntäväki erittäin ystävällinen. Moni ei tiennyt ennestään, miten taitavia korusuunnittelijoita Lahdesta löytyy.

Pirkanmaan Ekonomit aloittivat vuonna 2012 koko perheen päivän järjestämisen Särkänniemessä ja kutsuivat mukaan maan muita ekonomiyhdistyksiä. Kuvat vuodelta 2014.

Ekonomit voittivat vapun 2012 kilpailut. Kuten oli tapana, voittajat saivat laatia seuraavaa vuotta varten uudet kiperät kilpailulajit. Pikku-Vesijärven rantaan, vanhan kesäteatterin lipunmyyntikojun viereen ei kuitenkaan ilmaantunut joukkuetta Ldiary:ltä, Lakimiehiltä eikä Akateemisilta Urheilijoilta. Remontti Lahden Seurahuoneella oli saatu valmiiksi, ja Sokos Hotel Solo avasi ovensa juuri vappuaattona. Ekonomit suuntasivat tuttuun osoitteeseen wappubrunssille muiden akateemisten yhdistysten kanssa.

Vuoden aikana tutustuttiin uuteen urheilulajiin Mukkulassa, frisbeegolfiin. Aiempi golfrata oli muutettu frisbeegolfin harrastajien käyttöön, kun Lahden Golf siirsi toimintansa Takkulaan. Lahden Disc Golf –yhdistys tutustutti ekonomit erilaisiin heittotekniikoihin ja pelin sääntöihin. Heittotaitoja päästiin myös käytännössä kokeilemaan eri etäisyyksiltä.

Oopperassa haukoteltiin, jazzjuhlilla möykättiin

Porilla on jazzleima, Savonlinnalla oopperaleima. Vuonna 2012 Savonlinnan Seudun Ekonomit ehdottivat muille ekonomiyhdistyksille yhteistyötä. Savonlinnan yhdistys suunnitteli näet yhteistä ekonomiviikonloppua Savonlinnan oopperajuhlien yhteyteen. Ekonomeille varattiin sata lippua Kimmo Hakolan säveltämään oopperauutuuteen La Fenice. Useat yhdistykset tarttuivatkin kutsuun. Savonlinnaan kokoontui 85 ekonomia, joista viisi oli Lahden Seudun Ekonomeista. Ekonomiliitto tarjosi laivaristeilyn Savonlinnan torilta Olavinlinnan esitykseen. Esitetty ooppera ei tehnyt vaikutusta lahtelaisosallistujiin, mutta toista yhteisöllisyyttä edistävää kesäistä kulttuuritapahtumaa tervehdittiin ilolla.

Valtakunnallisten ekonomitapahtumien suunnittelua jatkettiin Porin jazzien yhteydessä Ekonomijazzeilla. Siellä pohjustettiin tapahtumaa nimeltä Ekonomitangot, Seinäjoen Tangomarkkinoiden yhteyteen. Uudesta tapahtumasta innostuneina äänien volyymi nousi sille tasolle, että jotkut kävivät huomauttamassa häiriön tuottamisesta. Lahdesta luvattiin Ekonomitangoihin ainakin kymmenen osallistujaa, mikäli tapahtuma saadaan toteutettua.

Bond kelpasi, Potter ei

Vuoden tilikokous pidettiin Aleksin Panimossa, joka oli uusi toimija lahtelaisessa yritysmaailmassa. Sääntömääräinen vaalikokous puolestaan oli elokuvaillan yhteydessä. Uusi Bond-elokuva 007 Skyfall sai jälleen jäsenistöä liikkeelle. Kokemus on osoittanut, että uusi Bond-leffa saa aina katsojia, kun taas Harry Potter ei herättänyt lainkaan niin paljon kiinnostusta kuin ennalta oli arvioitu. Järkevät ekonomit osasivat varoa joutumasta velhomaailman lumoihin, kuten heidän teini-ikäisille jälkeläisilleen oli tapahtunut.

Ja kun ihminen – ekonomikaan – ei elä pelkästä hengenravinnosta, pyydettiin ja saatiin monitaitoisilta Martoilta ruoanvalmistuksen opastusta.

”Kokemus on osoittanut, että uusi Bond-leffa saa aina katsojia, kun taas Harry Potter ei herättänyt lainkaan niin paljon kiinnostusta kuin ennalta oli arvioitu. Järkevät ekonomit osasivat varoa joutumasta velhomaailman lumoihin, kuten heidän teini-ikäisille jälkeläisilleen oli tapahtunut.”

Ammatillista valmennusta ja sääntöuudistus

2013

Tyytyväistä jäsenistöä kantapöydästä After Workiin

LSE tekee säännöllisesti jäsenkyselyjä. Niiden mukaan tapahtumasuosikkeina ovat jatkuvasti pysytelleet yritysvierailut ja teatteriesitykset. Vuoden 2013 kyselyyn vastasi 107 yhdistyksen jäsentä. Palautusprosentti oli hyvä, kun jäsenmäärä oli vuoden alkaessa 639 ja marraskuun lopussa 649. Epävirallisena tietona tosin oli, että määrä olisi noussut vuoden aikana jo yli 650:n.

Jäsenistö oli tyytyväinen laajaan ja vaihtelevaan ohjelmatarjontaan. Vuoden aikana järjestettiin 16 eri tapahtumaa, joihin osallistui 313 kävijää. Yhtenä toiveena jäsenistöllä oli tavata epävirallisesti muita ekonomeja ja verkostoitua heidän kanssaan. Tämä toimintamuoto on noussut toistuvasti esille Lahden Seudun Ekonomeissa. Toiminnassa oli ollut 2010-luvun alussa suvantovaihe. Nyt ohjelmaan otettiin After Work -tilaisuudet joka kuukauden toisena perjantaina, joten palattiin noudattamaan samaa kokoontumissykliä kuin aiemmissa vastaavissa kohtaamisissa. After Work –tilaisuudet haluttiin pitää hyvin keveinä järjestelyiltään; niihin ei ilmoittauduttu etukäteen eikä niissä ollut erityistä ohjelmaa. Keskinäinen seurustelu kuohuviinilasillisen ääressä riitti. Toki osallistumiskutsuja esitettiin myös yrityksille, jotta saataisiin aikaan keskustelua ajankohtaisista ja ekonomeja kiinnostavista teemoista.

After Work –toiminta (AW) lähti hyvin käyntiin, sillä ensimmäiseen tapaamiseen saapui kolmisenkymmentä jäsentä. Paikaksi valittiin uusittu Lahden Seurahuone raikastuneen ravintolailmeensä ja keskeisen sijaintinsa vuoksi. Näin saatiin tutustua Seurahuoneen uusittuihin tiloihin kuten ravintoloihin, saunaosastoon ja kuntosaliin. Huoneiden käyttötarkoituksia oli muutettu vuosien varrella, ja kolmannessa kerroksessa muisteltiin siinä aiemmin sijainnutta ravintolaa.

Myöhemmin kokoonnuttiin kuuntelemaan muun muassa mainostoimisto Ilmeen katsausta digitaalisesta asiakaskokemuksesta. Aihe sai kuulijat ideoimaan, mitä kaikkia kuntalais- ja turistipalveluja voitaisiin tarjota suoraan matkapuhelimiin. JM Tieto Oy:n Riikka-Maria Lemmingin puheenvuoro asiakastiedosta ja sen hyödyntämisestä yrityksen markkinoinnissa jatkoi tätä teemaa. Keväinen After Work vietettiin Aleksanterinkadun Street Bar Bryggassa, joka erikoistui pienpanimoiden tuotteisiin ja live-esityksiin.

Pikkujoulukin yhdistettiin After Work –tapahtumaan. Vieraina olivat Mari Silvennoinen ja Marian Vainiomäki Lahden Seudun Kehitys Oy:stä (Ladec). He järjestivät Ladec-visan, johon osallistuttiin pöytäkunnittain. Visailu oli hauska tapa perehtyä Ladecin toimintaan.

Vappuna vaisusti, muihin puuhiin osallistuttiin

Vappukisailut akateemisten yhdistysten kesken Pikku-Veskun puistossa hiipuivat vähitellen.

Porin jazz, teatteri, golf, urkuviikko ja viini-illat jatkuivat tänäkin vuonna, ja kävijöitä riitti kiitettävästi. LSE:n jäsenillä oli myös ilo todistaa, kuinka urkumusiikki soi sirkustemppujen taustalla. Lahden Urkuviikoilla oli ennen kuulemattomia esityksiä, mm. maailman ensi-iltaesitys, jossa sirkusryhmä Circo Aereo esiintyi mestariurkuri Gunnar Idenstamin säestämänä, sekä Motor Organ -konsertti eli elokuvakonsertto uruille, moottoripyörälle, sähkökitaralle, jousikvartetille ja lyömäsoittimille yhdistettynä videotaiteeseen. Musiikin kaari oli laaja ulottuen instrumentaalisista rockin klassikoista progressiiviseen ja hard rockiin. Urut taipuivat mainiosti rockin soittoon. Päärooliin nousivat kuitenkin rock ja moottoripyörät. Konsertin järjestelyihin

> **”Musiikin kaari oli laaja ulottuen instrumentaalisista rockin klassikoista progressiiviseen ja hard rockiin.”**

osallistui tiiviisti lahtelainen yrittäjä Riku Routo, joka toi paikalle moottoripyörät. Urkupenkillä istui taiteilija Kalevi Kiviniemi, hänkin lahtelaisille hyvin tuttu mies, ja sähkökitaraa soitti Marzi Nyman. Toinen osio oli omistettu kokonaan moottoripyörille. Muuan paikalla ollut kuulija kuvailee esitystä todelliseksi taideteokseksi, eikä hän muista aiemmista Sibeliustalon konserteista yhtä raivokkaita aplodeja kuin tälle esitykselle annetut.

Ammatillista valmennusta ja sääntöuudistus

SEFE:n strategia vuosille 2013 - 2015 oli hyväksytty v. 2012 liittokokouksessa. Sen myötä tuli uutena mm. Kestävän johtajuuden koulutusohjelma, jonka LSE järjesti yhdessä SEFE:n ja Lahden Nuorkauppakamarin kanssa. Sen pääajatuksena oli "Tekemällä oppiminen". Koulutus jakaantui viiteen moduuliin: itsensä johtaminen, ihmisten johtaminen, kestävän tuloksen johtaminen, kestävän menestyksen johtaminen ja tulevaisuuden johtaminen. Koulutusohjelma oli tiivis ja eteni intensiivisesti.

Yhdistyksen sääntömääräinen tilikokous 2013 pidettiin perinteisesti yritysvierailun yhteydessä, tällä kertaa Hartwallilla. Illan merkittävin asia oli sääntömuutoksen käsittely. Valmistelutyöt oli tehty hyvin. Muutamaan muutoskohtaan ei kellään ollut huomauttamista, vaan ne hyväksyttiin esitetyssä muodossa. Kyseessä oli pikemminkin sääntöjen päivitys kuin niiden muuttaminen. Tärkein kohta oli puheenjohtajan toimikauden pidennys yhdestä vuodesta kaksivuotiseksi. Toisena muutoksena varapuheenjohtajan valinta siirtyi yhdistyksen vaalikokoukselta hallituksen sisäiseksi päätökseksi. Tillintarkastajien muuttuminen toiminnantarkastajaksi puolestaan johtui yhdistyslain muutoksesta. Pientä päivitystä tehtiin myös kokouskutsutapaan;

”Yhä digitalisoituvammassa yhteiskunnassa oli syytä päättää, että koolle kutsuminen voidaan tehdä myös sähköisellä ilmoituksella.”

yhä digitalisoituvammassa yhteiskunnassa oli syytä päättää, että koolle kutsuminen voidaan tehdä myös sähköisellä ilmoituksella. Sääntömuutoksen vaatima toinen käsittely oli vaalikokouksen yhteydessä ja sujui nopeasti ilman kannanottoja. Ennen kuin voitiin siirtyä uusien sääntöjen aikakauteen, SEFE:n hallitus vahvisti sääntömuutoksen, ja Patentti- ja rekisterihallitus vahvisti säännöt osaltaan. Uusitut säännöt otettiin Lahden Seudun Ekonomeilla käyttöön vuonna 2014.

”Tilikokouksen jälkeisellä tehdaskierroksella tutustuttiin Hartwallin tuotantolaitokseen ja logistiikkakeskukseen.”

Tilikokouksen jälkeisellä tehdaskierroksella tutustuttiin Hartwallin tuotantolaitokseen ja logistiikkakeskukseen. Ekonomeille kerrottiin muun muassa, että pienin tehtaan tuotantoon otettava tuote-erä on vähintään 75 000 litraa.

Vaalikokouksen pitopaikkana oli Sandvik, jossa isäntänä toimi yhdistyksen oma jäsen Sami Loppi.

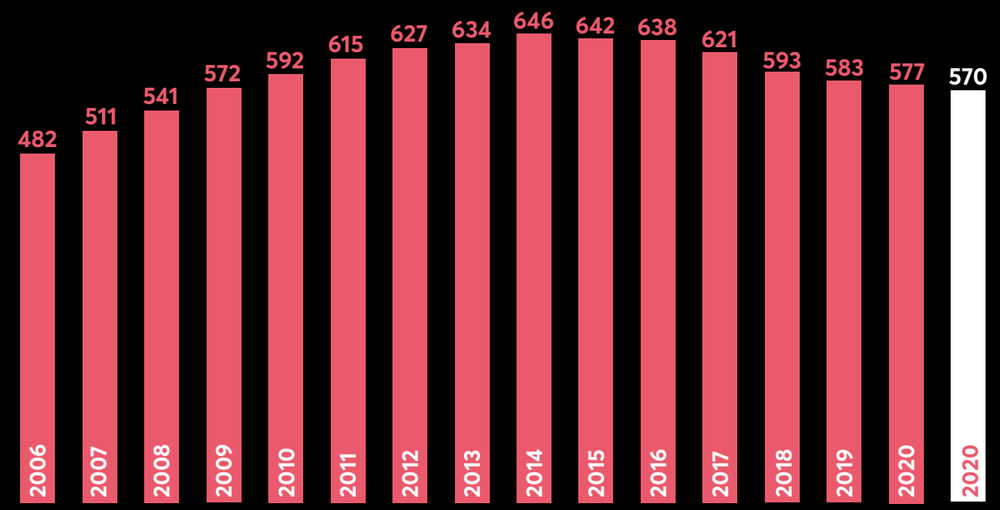

Lahden Seudun Ekonomien jäsenmäärän kehitys 2006-2021.

SEFE:stä Suomen Ekonomeiksi

2014

SEFE:stä Suomen Ekonomeiksi

Ekonomiliiton toiminta oli jatkuvassa muutoksessa. Vuonna 2014 alkoi uuden brändin suunnittelu. Sen johtoajatus oli, että menestyvä ekonomi on henkilö, jolla on arvostettu koulutus ja joka auttaa muita ekonomeja menestymään elämässä. Lahden Seudun Ekonomeista oli edustus valtakunnallisessa brändityöryhmässä, ja neljä LSE:n hallituksen jäsentä osallistui huhtikuussa Tallinnassa SEFE:n teemapäiville. Niillä esiteltiin sekä brändiä että uuden Ekonomipuheenjohtajaverkoston (EPV) toimintaa. Aivan varauksetta ei uutta brändiä otettu vastaan, vaan kevätliittokokouksessa sen hyväksymisestä jouduttiin äänestämään.

SEFE-nimestä päätettiin luopua, ja tiukan keskustelun jälkeen päädyttiin selkeään nimeen Suomen Ekonomit. Vanhasta muistista moni tuli kuitenkin pitkään käyttäneeksi edelleen SEFE:ä.

sefe

EKONOMIT
MER

Tarpeellinen etätyökoulutus

Yksi vuoden 2014 koulutustapahtumista oli liiton järjestämä "Monipaikkainen hajautettu työ". Yritysvalmentaja Timo Ropponen Arlave Consultingilta kertoi siinä seikkaperäisesti työn uusista muodoista sekä kasvokkain että verkossa. Työ on siirtynyt yhä enemmän verkkoon ilman suoraa esimiesvalvontaa, joten myös esimiehen roolin ja työn sisällön on muututtava. Tarvitaan uudenlaisia pelisääntöjä, joilla yhteiset tavoitteet saavutetaan tekemisen paikasta ja tekniikasta riippumatta.

Maailmanlaajuisen pandemian puhjettua kevättalvella 2020 nuo opit olikin viimeistään otettava käyttöön. Teams-kokoukset olivat aluksi kuin spiritistisiä istuntoja: "Hu-huu! Onko ketään paikalla? Kuuleeko kukaan? Vastatkaa, jos kuulette!" Mutta niihinkin totuttiin, kun kiristyvä tautitilanne ei antanut vaihtoehtoja.

Marraskuinen valmennustilaisuus otsikolla "Viisi valintaa huipputuloksekkuuteen" liittyi edellä esitettyyn työelämän murrokseen. Valmennuksessa annettiin neuvoja siihen, miten oppia saavuttamaan itselleen asetetut tavoitteet ja miten keskittyä niistä tärkeimpiin.

Hallituksen suunnittelupäivää alettiin järjestää keväisin, jotta toiminta pääsisi sujuvasti vauhtiin heti syksyn tullen. Keskusteltiin stipendien jakamisesta ja päätettiin, että niitä tullaan myöntämään, vaikkei aivan joka vuosi. Saajien tuli edelleen olla kotoisin Päijät-Hämeestä.

Verkostoituminen

Lahden Seudun Ekonomien toiminnassa yhtenä vuoden 2014 teemoista oli verkostoituminen ja yhteistyö Suomen Ekonomien jäsenyhdistysten kanssa. Lahtelaiset toteuttivat sitä järjestämällä teatteritapahtuman Hämeenlinnassa yhdessä Etelä-Hämeen Ekonomien kanssa. Vierailukohteena oli Popeda-yhtyeen musiikkiin pohjautuva näytelmä Kersantti Karoliina. Väliajalla ekonomit nauttivat yhdessä virvokkeita ja maistelivat Karoliina-leivoksia. Kymenlaakson Ekonomit puolestaan tulivat Lahteen kesäteatteriin. Myllysaaressa esitettiin näytelmää Elämysloma, joka oli kirjoitettu perinteiseen kesäteatterityyliin tilannekomiikoineen ja väärinymmärryksineen.

Akateeminen Wappu 2014 poikkesi aiemmista vuosista niin, että kokoontuminen Pikku-Vesijärven rannalla jätettiin pois ohjelmasta ja ekonomit suuntasivat suoraan Seurahuoneen Wappubrunssille. Häme-saliin saapui noin 40 LSE:n jäsentä ja avecia yhteiselle vappulounaalle. Ruokailun ohessa kuultiin Lahden Mieskuoroa sekä akustista Beatles Story Bandiä.

Vuonna 2015 kävimme Pesäkallion kesäteatterissa katsomassa näytelmän Kellokosken prinsessa, joka pohjautui Kellokosken mielisairaalan pitkäaikaisen potilaan Anna Lappalaisen todellisiin elämänvaiheisiin.

Jäsenistön toiveesta vuonna 2014 kokoonnuttiin Vierumäen urheiluopistolle lapsiperheiden ulkoilupäivään.

CavaTast-viinimatka Espanjan Sant Sadurni d'Anoiaan vuonna 2014 oli LSE:n historian ensimmäinen jäsentapahtuma Suomen rajojen ulkopuolella.

Oppia ja iloa viineistä, matkakin kolmena vuonna

Yhdistyksen jäsenet olivat opiskelleet ja maistelleet eri alueilla tuotettuja viinejä työpäivän jälkeen Lahden keskustassa pitäytyen. Ennen pitkää virisi idea matkasta viinin kasvupaikoille. Ilmoille heitetty ehdotus eteni vuonna 2014 toteutusvaiheeseen, ja ekonomit lähtivät tutustumaan viiniviljelyyn ihan paikan päälle. Kohteena oli Barcelonan Cava Tast-kuohuviinijuhla. Matkalle ilmoittautui 8 jäsentä seuralaisineen niin, että koossa oli 12 hengen ryhmä. LSE oli varannut Cava Tast -juhlien lisäksi tutustumisen yhteen viinitilaan sekä yhden päivän yhteisruokailut, muutoin kukin sai viettää päivänsä vapaasti. Viinimatka oli LSE:n historian ensimmäinen jäsentapahtuma Suomen rajojen ulkopuolella.

Cava Tast-tapahtumassa noin 40 eri kuohuviinintuottajaa esitteli tuotteitaan ja tarjosi niistä maistiaisia. Kojulta toiselle siirryttäessä päästiin helposti vertailemaan, millaisia eroja tuotteiden välillä oli ulkonäössä ja maussa. Lahdessakin viini-illan vetänyt ekonomi Aki Peltola toimi yhteispäivän isäntänä.

Barcelona ja Cava Tast olivat LSE:n ohjelmassa myös seuraavana vuonna, tällä kertaa neljän hengen voimin. Matkan ohjelma seuraili samaa runkoa kuin ensimmäiselläkin kerralla. Epävakaan sään vuoksi ruokailu piti siirtää viinitarhan keskeltä viinikellariin. Syömisähkyä ei paikanvaihdoskaan voinut estää.

Kolmannen kerran LSE järjesti viinimatkan Espanjan Kataloniaan vuonna 2017. Kohde oli sama 12 000 asukkaan kylä Sant Sadurni d'Anoia kuin aiemminkin. Tällä matkalla osallistujat pääsivät nauttimaan myös barbeque-lounaasta keskellä viiniviljelmiä.

Lounasta päästiin nauttimaan viinitilalla viiniköynnösten keskellä.

Urheilun lajikirjo kasvaa

Koripallojoukkue Lahden NMKY, tuttavallisemmin Namika, pelasi Korisliigassa vuonna 2014. Ekonomit lähtivät seuraamaan ottelua, jossa Namikan vastustajana oli Loimaa Bisons. Vierasjoukkue oli ottelun ennakkosuosikki, mutta yleisön vahvan kannustuksen avulla lahtelaiset voittivat ottelun. Ekonomit pääsivät ennen peliä tapaamaan Namikan päävalmentajaa ja joukkueenjohtajaa, jotka kertoivat tulevasta pelitaktiikasta sekä seuran historiasta ja toiminnasta. Illan kruunasi vielä LSE:n edustajien valinta ns. Fazer-raatiin. Tommi Ellosen, Mika Leppäsen ja Paavo Pulkkisen tehtävänä oli valita molemmista joukkueista parhaimmat pelaajat. Kyseessä oli LSE:n perhetapahtuma, jossa mukana olleet lapset viihtyivät hyvin.

Jäsenistön toiveesta kokoonnuttiin myös Vierumäen urheiluopistolle lapsiperheiden ulkoilupäivään. Siihen osallistui noin 40 henkilöä erilaisilla perhekokoonpanoilla. Opiston alueella kierrettiin luontopolkua, reitin varrella vastailtiin kysymyksiin sekä nautittiin perinteisiä nuotioruokia kuten makkaraa ja vaahtokarkkeja. Tapahtumasta toivottiin jokavuotista.

Aiempina vuosina ekonomit olivat osallistuneet Lahden Hiihtoseuran järjestämään hiihtokouluun. Nyt tutustuttiin yhdistyksen jäsenen Mika Bonon johdolla seuran toiseen valtalajiin, mäkihyppyyn. Vierailu korkeimman hyppyrimäen huipulla antoi käsityksen siitä, mistä lajissa on kyse. Paikalla oli myös Lahden Hiihtoseuran hyppääjiä, joilta ekonomit pääsivät kyselemään lajin salaisuuksista, joskaan eivät olleet halukkaita toteuttamaan niitä käytännössä. Yksikään ekonomi ei noussut mäkisuksille hihkaisten "kerran elämässä!"

Ensimmäinen virtuaalikokous

2015

Suomen Ekonomien vierailut Lahdessa

Lahden Seudun Ekonomien toiminnassa vuonna 2015 oli tiivistä yhteistyötä Suomen Ekonomien kanssa. Molemmissa vuoden virallisissa kokouksessa eli kevään tilikokouksessa ja syksyn vaalikokouksessa oli mukana edustus liitosta. Keväällä Lahdessa vieraili Suomen Ekonomien hallituksen puheenjohtaja Timo Saranpää. Hän kertoi kokousväelle liiton 80-vuotisjuhlavuodesta, brändiuudistuksesta sekä siitä, millaisena hän näki tulevaisuuden ekonomiyhteisön.

Tilikokous pidettiin Mukkulan Kartanossa, joka oli avattu kuusi vuotta kestäneen remontin jälkeen tammikuussa 2015. Uudistettu kartano pysyi Lahden kaupungin omistuksessa, mutta sen toiminnan pyöritys vuokrattiin Vanajalinna Groupille. Paikan isäntä Aki Keskitalo kertoi Mukkulan kartanon historiasta ja sen merkityksestä koko Lahden kaupungin historialle. Keskitalo toivoi, että kartanosta muodostuisi monenlaisten tilaisuuksien järjestämispaikka.

> ”Paikan isäntä Aki Keskitalo kertoi Mukkulan kartanon historiasta ja sen merkityksestä koko Lahden kaupungin historialle.”

Syksyllä Suomen Ekonomeja edusti toiminnanjohtaja Hanna-Leena Hemming sääntömääräisessä vaalikokouksessa, joka pidettiin yritysvierailun yhteydessä Riku Motorsilla Niemen satamassa. Lahti on toiminnanjohtaja Hemmingille hyvin tuttu, onhan se hänen syntymäkaupunkinsa. Hemming kertoi vallitsevasta työmarkkinatilanteesta, edunvalvonnasta sekä järjestökentän tilasta. Kokouksen aikaan valtioneuvoston kaavailema kiistelty yhteiskuntasopimus oli ensimmäisillä lausuntokierroksillaan, joten aihe oli todella ajankohtainen.

Vaalikokouksen jälkeen ekonomit kuulivat paikan omistajan Riku Roudon kertovan värikkäästi ja mukaansatempaavasti siitä, miten asioita tapahtuu, kun niitä päättää tehdä, kun uskaltaa ottaa riskejä tai kun joku muu päättää puolestasi – ”heittää paskaa sun tuuletimeen, mutta et aio antaa periksi”, kuten Routo asian ilmaisi. Riku Roudon asenteesta ja tahdonvoimasta yrittäjänä riitti kokousosallistujien mielestä esimerkkiä kaikille.

Nämä eivät jääneet vuoden 2015 Suomen Ekonomien edustajien ainoiksi vierailuiksi Lahteen. Timo Saranpää saapui ”yllätysvieraana” toukokuiseen Lahteen, jossa oli alkamassa Mindfulness-tapahtuma. Hänen johdollaan osallistujat kohottivat onnittelumaljan 80-vuotiaalle liitolle. Maljat ja juomat oli hankittu ennalta, joten yllättyä taisivat vain iltaan osallistuneet Lahden Seudun Ekonomien jäsenet. Puheenjohtaja Saranpää kertoi Suomen Ekonomien uudesta ilmeestä ja sen taustoista ennen kuin liiton uravalmentaja Taija Keskinen otti puheenvuoron. Hän kertoi siitä, mitä mindfulness oikein on ja miten tarkkaavaisuutta voi harjoitella sekä siitä, miten jatkuva usean työn samanaikainen tekeminen vaikuttaa aivoihin. Se ei tee hyvää! Mindfulnessin perusajatus on tietoiseen läsnäoloon keskittyminen myönteisellä ja positiivisella mielellä. Ajatuksena on hyväksyvä olotila: ”Nyt on näin”. Teorian jälkeen vuorossa olivat yksinkertaiset keskittymis- ja rentoutumisharjoitukset.

Ekonomien juhlavuosi näkyi erityisesti sääntömääräisessä kevätliittokokouksessa Kajaanissa. Lahdesta paikalla oli varsinaisena edustajana Tommi Ellonen. Palattuaan kotiin Ellonen kertoi kokousannista: juhlavuonnaan liitto keskittyi palvelukehitysprojektiin, jonka tavoitteena oli uudistaa jäsenpalvelua ja toimintamalleja. Työllisyystilanteen heikentymisen ja työelämän haasteiden vuoksi perusjäsenpalvelun tarve korostui. Vireillä oli kampanja ”Työtä ja elämää”, jolla liitto haki näkyvyyttä ja halusi vaikuttaa hyvän ja tasa-arvoisen työelämän puolesta. Liittokokouksen yhteydessä vietettiin Kainuun Ekonomien 70-vuotisjuhlaa, jonka järjestelykokemuksia Ellonen myös toi tuliaisinaan Lahteen.

Kevään 2015 liittokokouksessa keskityttiin mm. palvelukehitysprojektiin, jonka tavoitteena oli uudistaa jäsenpalvelua ja toimintamalleja. Lahden Seudun Ekonomeja edusti puheenjohtaja Tommi Ellonen.

Tommi Ellonen oli kokousedustaja myös syysliittokokouksessa Helsingissä. Lisäksi hän osallistui Suomen Ekonomien varsinaiseen 80-vuotisjuhlaan muutaman muun LSE:n edustajan kanssa. LSE:n puheenjohtajaroolissaan Ellonen oli mukana Ekonomipuheenjohtajaverkoston (EPV) toiminnassa.

EPV:n tehtävänä on toimia ekonomiyhteisöjen yhdistäjänä sekä tuoda esille luottamushenkilöiden ja jäsenten näkökulma hallituksen päätöksenteon pohjaksi. Yksi Ekonomipuheenjohtajien kokoontumisista oli Berliinissä, jonne myös Suomen Ekonomien hallitus matkusti.

Lahden Seudun Ekonomeissa oli nyt kuten edellisenäkin vuonna noin 650 jäsentä.

Ensimmäinen virtuaalikokous

Vuoden 2015 aikana Lahden Seudun Ekonomit järjesti 17 tapahtumaa, joissa osallistujia oli 200. Tapahtumien määrä oli entisellään, mutta niiden osallistujamäärät jäivät pienemmiksi kuin muutamana edellisenä vuonna. Tapahtumatarjonnan yksipuolisuudesta ei osallistumisaktiivisuuden väheneminen johtunut, sillä tarjolla oli ammattitaitoon keskittyviä tilaisuuksia, kulttuuririentoja, perhetapahtumia ja verkostoitumistilaisuuksia. Lahden Seudun Ekonomien jäsenmäärä oli vuoden loppupuolella 647.

Yhdistyksen hallitus järjesti yhden kokouksistaan virtuaalisesti Lync-kokouksena. Tässä vaiheessa sitä ei vielä tiedetty, että 2020 virtuaalikokouksista tuli osa normaalia toimintaa.

Kulttuuritarjonnan puolelta vierailut Lahden kaupunginteatteriin kiinnostivat edelleen jäsenistöä. Vuorossa oli Joni Skiftesvikin novelliin pohjautuva näytelmä Katsastus, jossa käsiteltiin isäksi tulemisen problematiikkaa samalla kun Irwin Goodmanin ja Rauli Badding Somerjoen musiikki soi taustalla.

LSE oli paikalla jälleen, kun Lahden kaupunginteatterissa esitettiin Myrskyluodon Maijaa. Elämä meren armoilla oli vaikeaa ja toimeentulo tiukassa. Avioparin keskinäinen rakkaus auttoi jaksamaan kovaa elämää. Miehensä kuoleman jälkeen Maijalle jäivät vain muistot, saaren yhteisö ja luonto. Näytelmän toteutusta ja erityisesti lavastusta kiiteltiin kilvan esityksen jälkeen. Draama perustuu ahvenanmaalaisen Anni Blomqvistin omaelämäkerralliseen kirjasarjaan.

”Paikan isäntä Aki Keskitalo kertoi Mukkulan kartanon historiasta ja sen merkityksestä koko Lahden kaupungin historialle.”

2015 oli laadullisesti hyvä teatterivuosi, sillä mainittujen esitysten välissä ekonomit kävivät heinäkuussa Pesäkallion kesäteatterissa katsomassa näytelmän Kellokosken prinsessa, joka pohjautui Kellokosken mielisairaalan pitkäaikaisen potilaan Anna Lappalaisen todellisiin elämänvaiheisiin. Palautteiden mukaan kesäteatterin roolitus oli täydellisen onnistunut.

Kulttuuriohjelma jatkui galleriakierroksella, jossa tutustuttiin Galleria Aila Seppälään, jossa taitelija Kaisu Sirviö kertoi kivilitografian töistään. Illan päätteeksi taiteilija Matti Koskela esitteli taideteoksia galleria Uudessa Kipinässä. Mukaan lähteneet eivät totisesti katuneet ohjelmavalintaansa.

Yritysvierailujen sarjassa oli vuorossa tunnettu lahtelaiskohde, Fazerin leipomo, jolla on pitkät perinteet: Kalle Helenius Mimmi-vaimonsa kanssa perusti Oululaisen Kotileipomon Lahteen jo vuonna 1909. Oy Karl Fazer Ab osti yhtiön 50-luvulla, ja toiminta on kasvanut varsin monipuoliseksi. Nykyinen tekninen johtaja kertoi yleisesti leipomoalasta sekä liiketoiminnan tulevaisuudennäkymistä. Kiinnostava oli kierros itse tuotantotiloissa, joissa leipomon prosesseja päästiin tarkastelemaan lähietäisyydeltä.

Marraskuussa ekonomit perheineen pääsivät uuteen ulottuvuuteen, kun käytiin Lahden Ursa ry:n tähtitornissa. Loppuvuoden pimeä ilta oli mainio ajankohta tutkia kaukoputken läpi tähtiä, galakseja ja muita avaruuden yksityiskohtia. Ilta oli mitä sopivin perhetapahtumaksi.

Talvella oli vuorossa seuraavaan urheilulajiin tutustuminen, sillä ekonomit kokoontuivat Hollolan Messilään laskettelemaan. Jo aiemmin haltuun otetulle maastohiihdollekin oli sijansa ja kannattajansa. Messilä-päivänä aurinko paistoi ja sää oli ihanteellinen ulkoilulle. Laskettelurinteet olivat erinomaisessa kunnossa, mutta maastohiihtäjille ladut alkoivat jo olla harmillisen jäisiä tai kokonaan pois sulaneita.

Lahden Seudun Ekonomien sisäinen golfkilpailu järjestettiin vuosittain kenttää vaihdellen. Innokkaimmat osallistuivat myös valtakunnallisiin ekonomien golfkisoihin. Oma sisäinen golfturnaus järjestettiin vuonna 2015 Takkulan uusitulla kentällä. Sen metkut eivät olleet vielä tulleet tutuiksi, joten kaikille riitti sopivaa haastetta etenkin, kun pelin aikana saatiin sekä sadetta että auringonpaistetta. Lopulta kisan voiton vei ensikertalainen Jani Ylönen. Sade pelotti osan osallistujista pois, joten koko kierroksen pääsi läpi vain kuusi pelaajaa. Ekonomigolfaajat toivovatkin lisää pelaajia harrastuksen pariin.

Koko perheen Messilä-päivänä aurinko paistoi ja sää oli ihanteellinen ulkoilulle.

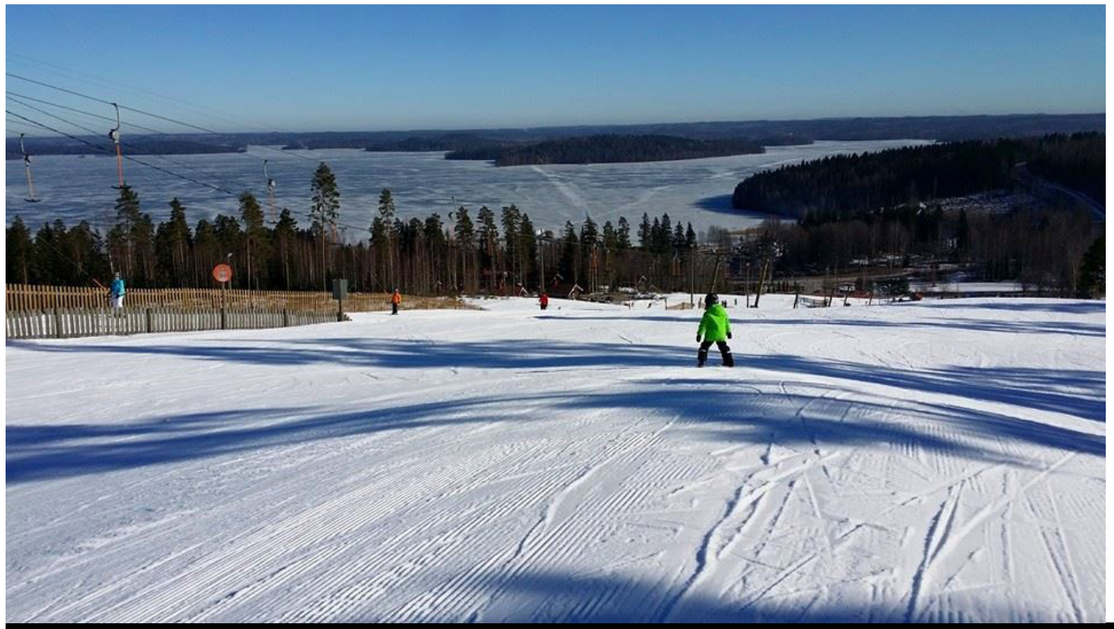

Messilän laskettelurinteet olivat erinomaisessa kunnossa.

Yhteistyössä suvantovaihe

LSE:n yhteistyö muiden akateemisten yhdistysten kanssa eli hiljaiseloa. Ei ollut Raflinkeja eikä yhteistyötä Lahden insinöörien kanssa. Akateeminen vappu ruokailuineen oli vuoden ainoa yhteistapaaminen.

Valtakunnallisiin tapahtumiin kuten ekonomijazzeihin tai Särkänniemeen ei enää lähdetty, vaan keskityttiin enemmän paikalliseen toimintaan. Haluttiin mieluummin etsiä uusia kohteita ja ajankohtaisuutta Päijät-Hämeestä.

Juhlavuosi!

2016

Juhlavuosi!

Vuonna 2016 yhdistyksen jäsenmäärä alkoi ensimmäistä kertaa laskea. Siitä ei lannistuttu, vaan Lahden Seudun Ekonomien 70. toimintavuoden valmistelu alkoi hyvissä ajoin jo edellisen vuoden puolella. Juhlavuodelle päätettiin kaksi päätapahtumaa: alkutalvella talousseminaari ja marraskuussa vuosijuhla Sibeliustalossa. Paljon muitakin päätöksiä piti tehdä, joten vuoden suunnittelukokous oli koolla Vierumäellä yli 12 tuntia. Vuosijuhla oli mielessä myös syksyn 2015 vaalikokoukseen osallistuneilla; kaikki istuvan hallituksen jäsenet halusivat olla mukana tekemässä juhlavuotta. Hallituksen kokoonpanoon ei siis tullut muutoksia. Vinkkejä juhlavuoden sujuvaan toteuttamiseen kysyttiin myös yhdistyksen aiemmilta puheenjohtajilta. Hallitus kutsui heidät muistelemaan menneitä ja pohdiskelemaan, mitä tulevissa juhlissa olisi syytä nostaa esille ja miten aiemmat vuosijuhlat ovat sujuneet. Yhdistyskonkareilta kysyttiin myös heidän tähtihetkiään omilta puheenjohtajakausiltaan.

Lahden Seudun Ekonomien juhlavuoteen mahtui yhteensä 14 tapahtumaa. Talousseminaari järjestettiin tammikuussa ravintola Voitossa otsikolla Suomen vahvuustekijät ja menestys tulevaisuudessa. Seminaarissa oli nimekkäitä puhujia Elinkeinoelämän keskusliitosta, Aalto-yliopistosta ja Lahti Regionilta. Tilaisuus keräsi paikalle kaikkiaan 80 osallistujaa sekä omasta että naapuriyhdistyksistä.

Vanhat puheenjohtajat tapasivat vuonna 2016 Messilän kartanoravintolassa pohtien vanhoja Ekonomien huippuhetkiä ja aikaisempia vuosijuhlia.

Talousseminaarin ohjelma 28.1.2016

Juhlavuoden avaus
Lahden Seudun Ekonomien puheenjohtaja Tommi Ellonen
Suomen talous – menestystekijät tulevaisuudessa
Elinkeinoelämän keskusliiton johtoryhmän jäsen, johtaja Jussi Mustonen
Kohti taloudellisesti, sosiaalisesti ja moraalisesti kestävää Suomea
Aalto-yliopiston tutkimusjohtaja Mika Aaltonen
Lahti – Uusia kasvun eväitä
Lahti Regionin toimitusjohtaja Raija Forsman

Päätapahtuma oli vuosijuhla Lahden Sibeliustalossa. Siihen osallistui yhteensä 120 henkilöä, joista hieman yli puolet oli yhdistyksen omia jäseniä seuralaisineen. Nautittiin kolmen ruokalajin illallinen ja järjestettiin pöytäseurueiden välisiä kilpailuja. Miikka Kallion juhlaorkesteri esiintyi. Tilaisuuden seremoniamestari, improvisaatiotaituri Petteri Siponen oli koonnut esitettävän videomateriaalin. Juhlan pääpuhujana oli Lahden Seudun Ekonomien pitkäaikainen jäsen ja aiempi puheenjohtaja Tuula Nurminen. Suomen Ekonomien hallituksen puheenjohtaja Timo Saranpää sai myös puheenvuoron ja esitti juhlivalle yhdistykselle liiton tervehdyksen. Samana päivänä pidettiin Lahdessa Suomen Ekonomien syysliittokokous, ja sen edustajat ympäri Suomen osallistuivat myös lahtelaisten vuosijuhlaan ja sitä seuranneeseen illanviettoon Seurahuoneella.

Yhdistyksen vaalikokous syksyllä 2016 järjestettiin Hirvihaaran kartanossa Mäntsälässä.

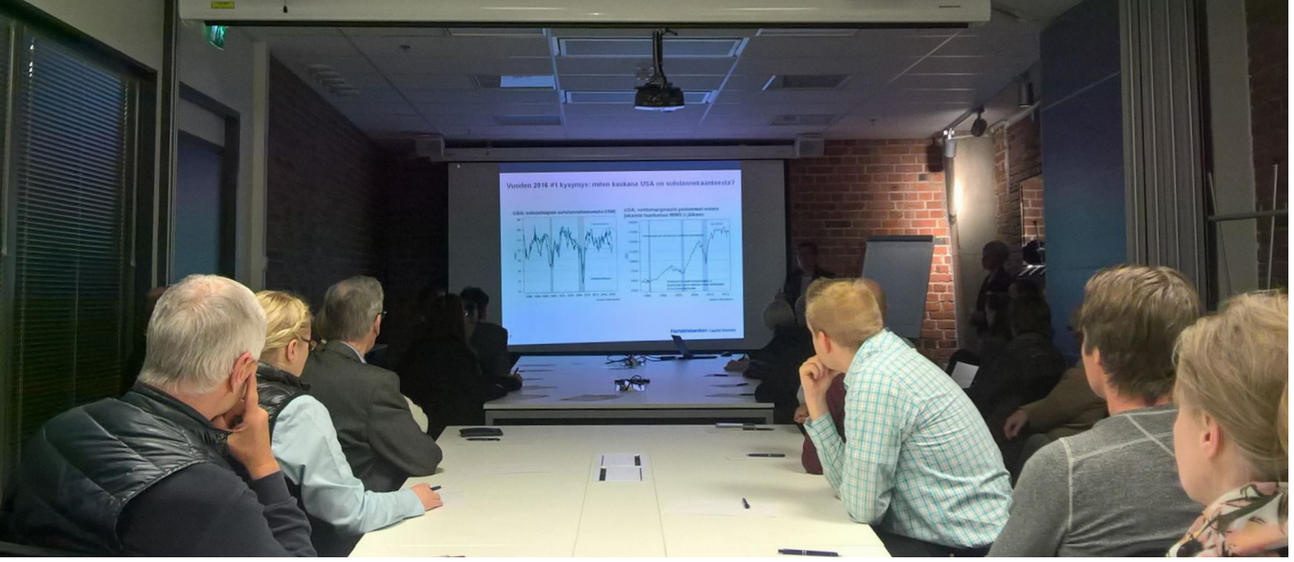

Handelsbankenin sijoitusillassa saatiin tietoa pankin sijoitustuotteista ja kuunneltiin pankin edustajan Tiina Heleniuksen näkemyksiä tulevista sijoitusmarkkinoista.

Jo aiemmin syksyllä Lahdessa oli järjestetty yhdessä Suomen Ekonomien kanssa tilaisuus, jossa käsiteltiin työsuhteen muutostilanteita. Liiton lainopillinen asiamies Riku Salokannel kertoi työjuridiikasta sekä yksityiskohdista, jotka tulisi ottaa huomioon, kun vaihtaa työpaikkaa tai saa työtarjouksen.

Juhlavuoteen sopi paljon muutakin. Koska sijoittaminen kiinnosti yhä useampaa, 30 ekonomia suuntasi Askon alueelle Handelsbankenin konttoriin. Siellä saatiin tietoa pankin sijoitustuotteista ja kuunneltiin pankin edustajan Tiina Heleniuksen näkemyksiä tulevista sijoitusmarkkinoista. Seuraavana vuonna ekonomit kutsuivat Handelsbankenin sijoitusiltaan muutkin Lahden akateemiset yhdistykset. Pankin pääekonomistin Tiina Heleniuksen ajankohtaiskatsauksen jälkeen Renorin toimitusjohtaja Timo Valtonen kertoi kiinteistösijoitusmarkkinoista.

Vappulounas oli juhlavuoden 2016 ohjelmassa itseoikeutetusti. Muutamana edellisenä vuonna yhteinen ulkoilmatilaisuus oli jäänyt toteuttamatta. Tällä kertaa ekonomit vaihtoivat kokoontumispaikkaa, ja Pikku-Vesijärven rannasta siirryttiin kuohuviineille mäen päälle Kaupungintalon puistoon. Lounaspaikkakin oli uusi, mutta matka sinne ei ollut pitkä, sillä kohteena oli ravintola Roux aivan puiston vieressä. Suomen Gastronominen Seura oli valinnut Roux'n Vuoden Ravintolaksi 2016. Tämä oli LSE:n ensimmäinen ikioma vappulounas, sillä kaikki aiemmat olivat olleet yhdistysten yhteisiä. Ekonomeille varattu Viinihuone täyttyi ekonomeista ja heidän perheistään. Ruokailusta muotoutui varsin lämminhenkinen ja kotoinen tilaisuus.

”Lapakistossa perheet kiersivät luontopolkua ja etsivät vastauksia luontokohteita käsitteleviin kysymyksiin.”

Perhetapahtumaa vietettiin Lapakistossa Nastolassa. Kunnan itsenäinen taival oli päättynyt vuoden 2016 alkaessa, jolloin se liitettiin osaksi Lahden kaupunkia. Lapakistossa perheet kiersivät luontopolkua ja etsivät vastauksia luontokohteita käsitteleviin kysymyksiin. Oikeat vastaukset paljastettiin yhteisen leirinuotion äärellä ennen eväiden nauttimista.

Hirvihaaran kartanossa vuonna 2016 järjestetyn vaalikokouksen yhteydessä pääsimme tutustumaan kartanon historiaan ja nykyiseen toimintaan.

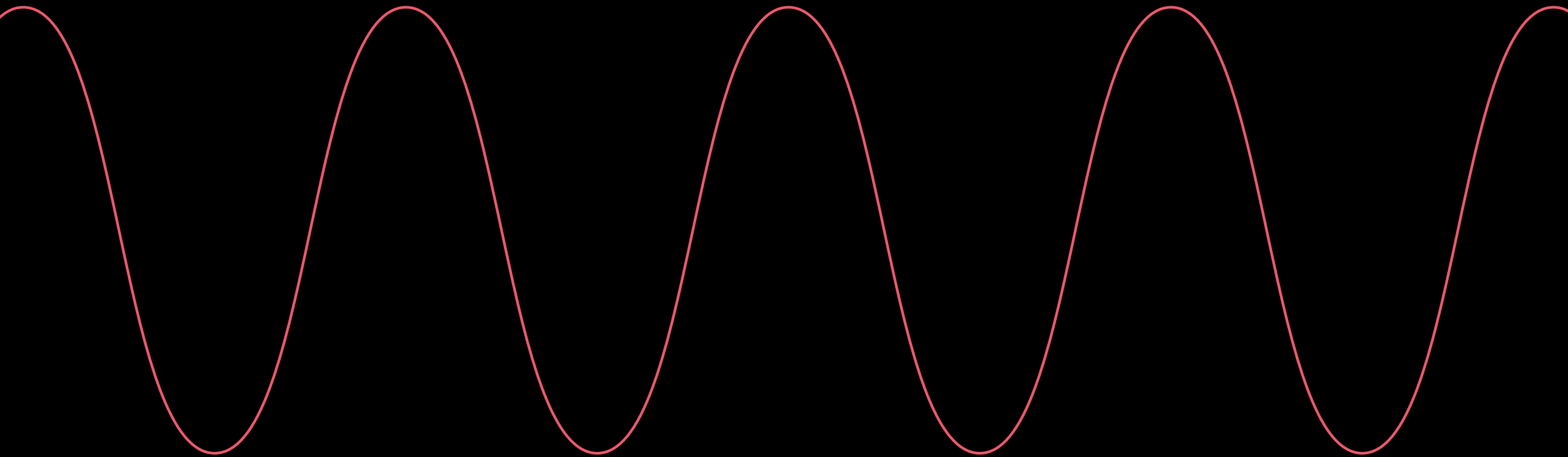

Toiminnan tehostamista, asiaa ja viihdettä

2017

Toiminnan tehostamista, asiaa ja viihdettä

Juhlavuodesta päästyä lahtelaisekonomeilla oli taas aikaa ja energiaa järjestää entistä useampia tapahtumia. Vuonna 2017 ohjelmassa oli 22 erilaista tilaisuutta ja niissä 409 osallistujaa. Suosituimmiksi osoittautuivat ammatilliseen kehittymiseen liittyvät tapahtumat. Niitä järjestivät sekä yhdistys itse että Suomen Ekonomit teemalla Osaaminen esiin. Yhdistyksen jäsenmäärä oli nyt 612.

Suomen Ekonomit kannusti paikallisyhdistyksiä muun muassa käynnistämällä järjestelmähankkeita, jotka helpottivat paikallisyhdistysten työtä. Esimerkkinä tästä otettiin käyttöön uusi CRM-ohjelmisto, jota käytetään jäsenrekisterin ylläpitämiseen. Vuoden 2017 marraskuussa pidetyssä liittokokouksessa tehtiin merkittäviä päätöksiä. Jo pitkään oli keskusteltu siitä, voisivatko opiskelijoiden vaikutusmahdollisuudet Suomen Ekonomeissa olla laajemmat. Syysliittokokouksessa ekonomiopiskelijoiden eli kyltereiden äänimäärää päätettiin kasvattaa ja liiton jäsenkriteereitä väljentää. Tästä tarkemmin vuoden 2018 kohdalla.

Enterprise2017 ja vientivettä

Yhteistoiminta lahtelaisten akateemisten alojen yhdistysten välillä oli päässyt hieman hiipumaan. Raflinkeja ei ollut järjestetty muutamaan vuoteen, ei myöskään laajennettuja tai perinteisiä After Work -tapahtumia. Syksyllä 2017 verkostoja solmittiin uudelleen, kun Enterprise2017-seminaari järjestettiin Sibeliustalossa. Tapahtuma oli valtakunnallinen ja tunnettiin aiemmin nimellä Teknologiayrittäjyyspäivät, jonka Tekniikan Akateemiset (TEK) järjesti. Myöhemmin järjestäjätahoja lisättiin, ja mukaan tulivat valtakunnallisella tasolla myös Suomen Ekonomit ja Suomen Lakimiesliitto. Lahdessa järjestetty seminaari oli järjestyksessään kuudes. Se oli suunnattu yrittäjille, yrittäjiksi aikoville ja muillekin yrittäjyydestä kiinnostuneille.

Käytännön suunnittelu, järjestelyt ja toteutus tehtiin Lahdessa paikallisten yhdistysten, Ldiaryn, Lahden lakimiesyhdistyksen ja LSE:n voimin. Lahden Seudun Ekonomeja yhteistyössä edusti Tuula Nurminen. Teemaksi valittiin "Digitalisaatio liiketoiminnassa, kasvuyrittäjyys ja kansainvälistyminen". Seminaarissa oli sekä paikallista näkökulmaa (Fazer Mylly, Kemppi Oy ja Oilon Oy) että valtakunnallisia puheenvuoroja, kuten toimitusjohtaja, KTM Miika Lipiäisen puheenvuoro Kyrö Distillery Companyn kasvusta "Maalta maailmalle – juurien merkitys brändissä". Seminaarin pääpuhuja Thing-Link Europen myyntijohtaja Sani Leino piti järjestäjiä melkoisessa jännityksessä, sillä hän oli vielä tapahtumaa edeltävänä aamuna sairaalassa. Hän pääsi kuitenkin paikalle ja alusti lennokkaasti sosiaalisen median hyödyntämisestä liiketoiminnassa.

Seminaari järjestettiin paikallisten yhteistyöverkostojen vahvistamisen kannalta oivalliseen ajankohtaan. Lappeenrannan Teknillisen yliopiston (LUT) ja Lahden ammattikorkeakoulun yhdistymisestä oli ilmoitettu juuri vähän aiemmin. LUT:n hallituksen puheenjohtaja Tuomo Rönkkö valotti seminaarissa yliopistonäkökulmaa. Päivä huipentui Lahden kaupunginjohtajan vastaanottoon Lahden kaupungintalolla.

Enterprise2017-tapahtumasta vastasi valtakunnallisesti TEK, Suomen Ekonomit ja Suomen Lakimiesliitto. Käytännön toteutus ja suunnittelu tehtiin paikallisyhdistysten voimin (Lahden Seudun Ekonomit, Ldiary ja Lahden lakimiesyhdistys). Kuva suunnittelukokouksesta.

Enterprise2017-tapahtuman teemana oli Digitalisaatio liiketoiminnassa, kasvuyrittäjyys ja kansainvälistyminen. Kuvassa aktiivisia LSE:n osallistujia.

Enterprise2017-seminaari onnistui järjestelyiltään erinomaisesti ja saavutti runsaasti järjestelyvastuussa olleiden yhdistysten jäseniä. Kokonaisosallistujamäärä oli 130. Salpauksen yrittäjyyttä opiskelevat nuoret (5) tekivät avustajina seminaarissa täyden työpäivän. Tapahtuma oli hieno osoitus yhteistyöstä, joka sai ansaitusti erittäin hyvän palautteen.

Vuoden loppupuolella tutustuttiin Ice Age Water Oy:n toimintaan. Tämä oli vasta muutaman vuoden ikäinen yritys, joka oli ostanut itselleen käyttöoikeudet Vellamo-tavaramerkkiin ja Heinolan Viikinäisissä sijaitsevaan syväkaivoon. Yrityksen tavoitteena oli pullottaa jopa jääkaudelle ajoittuvaa suomalaista pohjavettä maailmalle, esimerkiksi laajoille Kiinan-markkinoille. Tilaisuudessa kuultiin, että Aasiaan menisi vettä enemmän kuin sitä sillä hetkellä pystyttiin tuottamaan. Tilaisuuteen osallistui kolmetoista ekonomien jäsentä ja lisäksi kahdeksan jäsentä Lahden seudun diplomi-insinööreistä ja arkkitehdeistä (Ldiary ry).

”Yrityksen tavoitteena oli pullottaa jopa jääkaudelle ajoittuvaa suomalaista pohjavettä maailmalle, esimerkiksi laajoille Kiinan-markkinoille.”

Kun yhteys muihin akateemisiin yhdistyksiin oli nyt palautettu, sitä pidettiin jatkossa yllä. Loppuvuoden ohjelmassa oli yhteisretki pääkaupunkiseudulle Fazerilaan ja Tekniikan museoon.

Yhdistys tiivisti verkostojaan myös muiden ekonomiyhdistysten suuntaan. Ekonomipuheenjohtajaverkosto kokousti usein ja LSEn hallituksen edustajat osallistuivat sisaryhdistysten vuosijuhliin, jos vain kutsu kävi. Useilla maan ekonomiyhdistyksillä oli samanlaisia haasteita toiminnassaan. Niiden jäsenmäärä oli laskussa, kuten yhdistystoiminnassa ylipäätään. Lahdessakin jäsenmäärä oli vähenemään päin pääasiassa muuttotappion vuoksi.

LSE:n jäsenten keskinäinen verkostoituminen jatkui Ystävänpäivän tilaisuudella. Ajankohta oli poikkeuksellisen varhainen, sillä ekonomit kokoontuivat jo aamiaiselle. Paikaksi oli valittu Hennala Klubi, ja sinne oli kutsuttu vieraaksi Cityterveys Oy:n liiketoimintajohtaja, yhdistyksen jäsen Ville Salmi. Hän kertoi kasvuyrityksen haasteista terveydenhoitoalalla.

Vuoden 2017 loppuolella tutustuttiin Ice Age Water Oy:n toimintaan. Yrityksen toiminnasta meille oli kertomassa Factory manager Samuel Sarja.

Urheilua, musiikkia ja yksi murhakin

Lahdessa oli järjestetty maastohiihdon MM-kilpailut jo kuusi kertaa aiemmin, ja Suomen itsenäisyyden 100-vuotisvuonna 2017 vuorossa oli seitsemäs kerta. Ekonomit olivat hankkineet lippuja lauantaiklassikoksi nimettyyn kilpailupäivään, jolloin ohjelmassa oli naisten 30 kilometrin hiihtokilpailu sekä miesten joukkuemäki. Lauantain kilpailupäivä Lahden Salpausselällä yhdistyy arvokisattominakin vuosina mäkihyppykilpailuun ja ilotulitukseen. Urheilukeskukseen saapuneet parikymmentä ekonomia kannustivat kilpailijoita täysin äänivaroin, kunnes oli aika nauttia taivaalle säkenöivästä ilotulituksesta. Arvokilpailuissa kaikki oli hieman isompaa ja upeampaa kuin vuosittaisissa Salpausselän kisoissa, joten yleisö viihtyi mainiosti urheilun parissa koko pitkän päivän.

Kun ohjelmassa on ollut Pelicansin jääkiekko-ottelu, iltaan on kuulunut lähinnä ottelutapahtumien seuraamista ja niihin eläytymistä, jossain määrin myös ensimmäisen maalinteon ajankohdan veikkaamista ja muuta keskinäistä kisailua. Kaudella 2016–2017 Pelicans eteni playoff-otteluihin. Ekonomit seurasivat ottelua Pelicans-KalPa, jonka kuopiolaiset lopulta voittivat. KalPa voitti koko playoff-ottelusarjan luvuin 4–1, joten Petri Matikaisen valmentaman Pelicansin kausi päättyi siihen. Ottelun yhteydessä Pelicans Ravintolat Oy:n toimitusjohtaja Lauri Pöyhönen kertoi Pelicansin liiketoiminnasta ja sen kehitysvaiheista.

Vapunviettoon palattiin Pikku-Vesijärven rantaan ja sieltä siirryttiin lounaalle läheiseen Villa Rauhalaan. Näihin aikoihin LSE järjesti myös ensimmäisen Kesänavaus-tyyppisen tilaisuuden.

Ekonomijazzeja Porissa oli soiteltu ja lauleltu jo 20 vuoden ajan. Se on vanhin valtakunnallinen ekonomien yhteistilaisuus. Lahdesta Poriin matkasi muutama LSE:n jäsen. Perinne oli viettänyt joitakin hiljaisia vuosia eikä esimerkiksi matkakuluja Poriin ollut

Muusikko Marzi Nymanin kitarataituruus yhdistettynä urkujen soittoon houkutteli ekonomit jälleen elokuussa 2017 Sibeliustaloon.

Kesällä 2017 nautimme Hollolan Pyhäniemen kartanon puistossa Saara Aallon konsertista.

tuettu muutamaan vuoteen. Juhlajazzeihin kokoontui kaikkiaan noin 200 ekonomia kymmenestä eri yhdistyksestä. Muutamana vuonna järjestetty vastaava ekonomien kokoontuminen Savonlinnaan oopperajuhlien aikaan ei vakiinnuttanut paikkaansa, vaan jäi vähin äänin pois Lahden Seudun Ekonomien kesäohjelmasta.

Urkuviikko herätti sen sijaan edelleen kiinnostusta. Muusikko Marzi Nymanin kitarataituruus yhdistettynä urkujen soittoon houkutteli ekonomit jälleen elokuussa 2017 Sibeliustaloon. Lahden kansainvälisen urkuviikon ohjelmistossa oli tällä kertaa Modest Musorgskin sävellykseen Näyttelykuvia sovitettu esitys. Konsertin aikana myös Marzi Nyman soitti urkuja. Päärooli urkurina oli silti Kalevi Kiviniemellä. Musiikkielämystä täydensi Teemu Nurmelinin laatima valosuunnittelu.

Lahtelaiseen kulttuurielämään oli kuulunut kiinteänä osana Puolustusvoimien musiikkitarjonta. Varusmiessoittokunnan koti oli ollut Hennalassa vuodesta 1996 lähtien aina varuskunnan sulkemiseen saakka, joka tapahtui 2014. Lahti on sen jälkeenkin ollut yhtenä konserttipaikkana Puolustusvoimien erilaisille kokoonpanoille. Kesällä 2017 Puolustusvoimat järjesti Suomi 100 – kesäkiertueen. Pikku-Vesijärven rannassa kävivät esiintymässä Ilmavoimien soittokunta, Kaartin soittokunta sekä Puolustusvoimien varusmiessoittokunta, joka oli siirretty Lahdesta Hattulaan.

> ”Ruokailun aikana pamahtanut laukaus säpsähdytti kaikkia.”

Hollolan Pyhäniemen kartanon puistossa järjestettiin 2010-luvulla konsertteja, jotka myytiin nopeasti loppuun. Useimmissa niistä esitettiin klassista musiikkia, mutta kesällä 2017 ohjelmassa oli kevyen musiikin tapahtuma. Esiintyjäksi oli valittu Saara Aalto, joka oli sijoittunut edellisenä vuonna Britannian musiikkiohjelma X-Factorissa toiselle sijalle. Häntä säesti Vantaan Viihdeorkesteri. Aallon ääni soi kauniisti Pyhäniemen hämärtyvässä illassa. Tapahtumaa kuvailtiinkin LSE:n palautteissa upeaksi ja ainutlaatuiseksi.

Omaperäinen oli myös huhtikuinen Murhamysteeri Show & Dinner Helsingin Casinolla. Kukaan ei tiennyt etukäteen, mitä ilta toisi tullessaan, joten ruokailun aikana pamahtanut laukaus säpsähdytti kaikkia. Tapahtunutta selviteltiin sekä ekonomien keskuudessa että isäntien voimin. Aivotyöskentelyn avuksi esiin putkahteli kaikenkirjavia teorioita, todistusaineistoa ja paljastavia vihjeitä. Lopuksi jokaisen osallistujan piti arvata tai päätellä, kuka oli laukauksen ampuja, murhaaja siis.

Murhamysteeri Show & Dinner Helsingin Casinolla. Ai, että kuka oli lopulta murhaaja? Eihän sitä voi tässä paljastaa, jos vaikka esitys palaa jonain päivänä takaisin ohjelmistoon.

Murhamysteeri-illallisen päätteeksi ilmeni, että yhdistyksen jäsen Sami Loppi oli päätellyt tekijän aivan oikein. Hän kertoo illasta näin:

"Olen dekkareiden ystävä, jos nyt en aivan intohimoinen, niin jonkin tasoinen kuitenkin. Kirjoista osuu käteen usein esimerkiksi joku Ian Rankinin teoksista, jossa seikkaillaan tutuksi käyneen Edinburghin maisemissa. Kotimaisista dekkareista tykkään erityisesti Christian Rönnbackan Antti Hautalehto -sarjan teoksista. Niissä huomaa Rönnbackan aiemman poliisitaustan, joka antaa erilaisen näkökulman siihen, mitä ja miten poliisi tutkii asioita. Siinä uppoutuu helposti itsekin tutkimaan juttuja poliisivinkkelistä.

TV on dekkarisarjoja pullollaan ja niitäkin tulee seurattua. Joistakin on tullut suosikkejani. Vanhoista sarjoista muistuu mieleen esimerkiksi Peter Falkin Columbo-hahmo poplaritakissaan ja "vielä yksi juttu" -kyseenalaistuksineen. Ja kyllä ne Hercule Poirotit ja Neiti Marplet on tullut myös seurattua. Joskus sarjat voivat toimia kimmokkeena omille lomamatkoille. Näin on käynyt Sisiliassa seikkailevan Montalbanon kohdalla. Sisiliassa lomaillessani olen käynyt ihan varta vasten muutamissa sarjan kuvauskohteissa.

Tällä taustalla oli mielenkiintoista lähteä seuraamaan ekonomiyhdistyksen järjestämää Murhamysteeri Show & Dinner näytöstä. Katsojalle asetelmassa tuo luonnollisesti helpotusta tosielämän tilanteeseen verrattuna se, ettei kukaan menetä oikeasti henkeään ja mitä todennäköisemmin tekijä on yksi esityksen näyttelijöistä. Idea olisi aika vesittynyt, jos tekijä olisikin yllättäen joku ihan ulkopuolinen. Näytelmän edetessä tuli tehtyä omia arviointeja mahdollisesta syyllisestä ja puntaroitua erilaisia motiiveja ja taustatekijöitä. Joillakin epäillyillä oli ensiarvion mukaan motiivi ja tilaisuus kohdillaan, mutta jokin näissä johdatteluissa oli mätänä. Percule Hoirot -tyylin mukailemana omat epäilyt alkoivat kohdistua siihen vähiten epäilyttävään ja epätodennäköisimpään vaihtoehtoon. Ennen loppuratkaisunäytöstä näytelmässä oli tauko. Kävin WC:ssä ja sieltä palatessani näin, että näyttelijät olivat kokoontuneet nojailemaan ja juttelemaan aulan baaritiskille. Menin heidän luokseen ja esitin oman arvioni tekijästä. Näyttelijät jähmettyivät silminnähden ja katsoivat epäuskoisesti toisiaan. Kukaan heistä ei puhunut tai vastannut mitään. Silloin tiesin, että päätelmäni oli osunut oikeaan. Ja niinhän siinä lopulta kävi. Ai, että kuka oli lopulta murhaaja? Enhän voi sitä tässä paljastaa, jos vaikka esitys palaa jonain päivänä takaisin ohjelmistoon."

Kesällä 2017 Lahden Seudun Ekonomit tekivät paluun CavaTasteihin ja viinitilalle Espanjaan.

Illan alussa pääsimme tislaamokierroksella tutustumaan viskin saloihin.

Pikkujouluja juhlittiin vuonna 2017 Ravintola Taivaanrannan kellarikabinetissa.

Kiinnostavaa paikallishistoriaa
ja Raflinkien paluu

2018

Vaikka yhdistystoimintaa värittää pitkäjänteisyys ja toiminta saattaa sitä tuntemattomalle, siihen osallistumattomalle näyttäytyä jähmeänä, yhdistyksissä tapahtuu koko ajan, myös niiden hallinnossa. Suomen Ekonomeissa oli syksystä 2016 alkaen keskusteltu tarpeesta muuttaa ja selkeyttää jäsenkriteerejä. Tarvetta jäsenkriteerien muutoksille aiheuttivat muun muassa tutkinto-opiskelun kansainvälistyminen sekä koulutusjärjestelmässä ja tutkintorakenteissa tapahtuneet muutokset. Koska henkilöjäsenet ovat jäsenyhdistysten jäseniä, eivät suoraan Suomen Ekonomien jäseniä, tuli jäsenkriteerien laajennus ulottaa koskemaan myös jäsenyhdistysten sääntöjä. Jäsenkriteerien laajennuksesta päätettiin Suomen Ekonomien osalta syysliittokokouksessa 2017 ja Lahden Seudun Ekonomien sääntöihin muutos ui vuonna 2018.

Uudistetut jäsenkriteerit mahdollistavat jäsenyyden myös seuraaville ryhmille:

- tuotantotalouden DI:t (valmistuneet)
- VTM, kansantaloustiede (valmistuneet)
- elintarvike-ekonomia ym, Helsingin yliopiston taloustieteiden laitos (valmistuneet)
- maisterin tutkintoa tekevät ei KTK-taustaiset
- tohtorikoulutettavat (muilla kuin KTM-tutkinnolla)

Keväällä 2018 Lahden Seudun Ekonomit vierailivat Hollolan Kukkilassa Mecastep Oy:n tiloissa kuuntelemassa viimeisimpiä ratkaisumalleja kiinteistöjen sisäilmaongelmiin.

Koulutusta ja useita yrityskäyntejä

Vuoden 2018 ohjelmassa oli 19 tapahtumaa. Niihin osallistuneita oli 350, hieman vähemmän kuin edellisenä vuonna, jolloin päästiin lukuun 420. Sama henkilö voi olla luvuissa useaan kertaan, jos hän on osallistunut useisiin tapahtumiin. Osallistujaluvut sisältävät myös avecit. LSE:n jäsenmäärä oli 590.

Suomen Ekonomien strategiakausi oli päättymässä, ja uuden kauden 2019–2022 ohjelmaa valmisteltiin. Sen teemaksi oli valittu "Vapauta potentiaalisi". Lahden Seudun Ekonomit osallistuivat uuden strategiakauden suunnitteluun. Apuna voitiin käyttää yhdistyksen keväällä 2017 järjestämää Brian Tracyn koulutusmaailmaa, josta valmentaja Petri Korteniemi kävi Lahden ekonomeille puhumassa. Brian Tracy on laatinut metodeja itsensä kehittämisestä, ajankäytön suunnittelusta ja oman elämän kokonaisvaltaisesta hallinnasta. Näiden oppien puolesta Suomessa puhuu erityisesti Jari Sarasvuo. Ekonomiliiton strategian ohella yhdistys valmisteli myös omaa sääntömuutostaan.

Muiden tekemisistä voi poimia itselleen uusia toimintatapoja ja hyviä vinkkejä. Yritysvierailuilla esiin nousee usein asioita, joilla on laajaa yhteistä merkitystä. Keväällä 2018 Lahden Seudun Ekonomit vierailivat Hollolan Kukkilassa Mecastep Oy:n tiloissa kuuntelemassa viimeisimpiä ratkaisumalleja kiinteistöjen sisäilmaongelmiin. Mecastep Oy käyttää aktiivihiilisuodatusta, homeja sienimikrobien neutralointia ja ilmanvaihdon tehostamista ilmanlaadun parantamiseen. Yritys toimii pääasiallisesti julkisyhteisöjen omistamien kohteiden sisäilmaongelmien parissa. Vierailulle oli kutsuttu myös Ldiary:n jäseniä eli diplomi-insinöörejä ja arkkitehtejä, ja heitä olikin enemmistö vierailijoista.

Seuraavaksi kiinnostuttiin toisenlaisesta yritystoimialasta. Lahden Seudun Ekonomien tilikokous pidettiin Nastolassa Novartilla, joka on Suomen suurin keittiökalusteiden valmistaja. Sen talousjohtaja Kari Roos ja tuotanto- ja logistiikkajohtaja Aki Jormanainen saivat vastattavakseen lukuisia kysymyksiä mielenkiintoisen ja sujuvan yritysesittelyn päätteeksi.

Nastolaan palattiin pian uudelleen. Nyt kohteena oli Wipak Oy, joka valmistaa pakkausratkaisuja elintarviketeollisuudelle, terveydenhuoltoon ja terveydenhuoltoteollisuudelle. Wipakilla isäntänä toimi yhdistyksen jäsen, talousjohtaja Tomi Ruusunen.

Vuoden kolmas yritysvierailu tehtiin autokauppaan, BMW Laakkoselle. Aluejohtaja Esa Pellikka kertoi, mitä kaikkea uutta tekniikka on viime vuosina tuonut autoalalle. Tekniikan avulla pyritään myös vastaamaan kasvaneisiin ympäristövaatimuksiin ja kuluttajien ympäristötietoisuuteen.

Vuoden 2018 viimeinen yrityskohde, Elämys Group/Elämysmatkat, esittäytyi ekonomeille Lahden Seurahuoneella. Toimitusjohtaja Jussi Viskari kertoi tapahtumajärjestämisestä ja yritysmatkoista. Viskarin yritys oli mukana luomassa kotiottelutapahtumia ja fanimatkoja Suomen koripallomaajoukkue Susijengin pelatessa EM-lopputurnauspaikasta. Susijengin tie katkesi karsintaan kaikesta kannustuksesta ja viihdyttävistä ottelutapahtumista huolimatta. Elämys Group on palkittu maailmanlaajuisesti suomalaisesta koripallotapahtumasta vuoden toiseksi parhaana urheilutapahtumana BEA World -palkinnolla.

Lahden Seudun Ekonomit ehtivät myös opiskelemaan LinkedInin merkitystä liike-elämässä. LinkedInissä kannattaa verkostoitua olipa sitten etsimässä uutta työpaikkaa tai vastauksia oman alansa ammattikysymyksiin. Suomen Ekonomien uravalmentaja Arja Parpala kävi kertomassa, miten oman asiantuntijuuden voi tuoda esiin LinkedInissä. Parpala jakoi myös vinkkejä verkoston käyttöön tiedonetsinnässä.

Teatteria ja musiikkielämyksiä

Muusikko Paula Vesala sai tehtäväkseen suomentaa musikaalin Mamma Mia, ja sen ensiesitys oli keväällä 2018 Helsingin Messukeskuksessa. Lahden Seudun Ekonomit onnistuivat hankkimaan ensi-iltaan 20 lippua, jotka varattiin hujauksessa. Samalla päästiin tutustumaan Messukeskuksen uuteen Amfi-saliin. Musikaalin eräisiin päärooleihin oli valittu taiteilijoita myös Lahden seudulta; Laura Voutilainen ja Vallu Lukka hoitivat omat osuutensa mallikkaasti, kuten muutkin esiintyjät. Musikaaliin oli helppo eläytyä, koska sen pohjana olevat ABBA-yhtyeen kappaleet olivat monille ennestään tuttuja. Kotiin matkasikin iloisten ekonomien mukana joukko sitkeitä korvamatoja.

Kesällä ekonomien kalentereihin palasivat niin valtakunnallinen Ekonomijazz kuin paikalliset urkuviikotkin.

Maailmanlaajuiseen kuuluisuuteen noussut koomikko Ismo Leikola esiintyi Heinolan kesäteatterissa kiertueellaan No niin! Esityksessään Leikola yhdisteli suomalaista ja amerikkalaista näkökulmaa. Miten monikäyttöinen onkaan sanapari "no niin".

Ismo Leikola oli urallaan nousukiidossa. Lahtelainen räppäri Cheek eli Jare Tiihonen puolestaan päätti menestyksekkään uransa kotikonnuillaan Lahdessa. Paikkana oli hiihtostadionin mäkimonttu. Valot sammuu –konsertteja järjestettiin kahtena peräkkäisenä iltana. Toinen konsertti tarvittiin, ja liput siihenkin myytiin minuuteissa loppuun. Lahden Seudun Ekonomit saivat hankittua jäsenilleen kaikkiaan 62 lippua.

Vuoden 2018 viimeinen yrityskohde, Elämys Group/Elämysmatkat, esittäytyi ekonomeille Lahden Seurahuoneella.

Suomen sisällissodasta oli kulunut sata vuotta vuonna 2018. Siihen liittyen järjestimme historiakierroksen "Sisällissota Lahdessa", jonka veti Lahti-opas, kotiseutuneuvos ja everstiluutnantti evp. Seppo Toivonen.

Molemmat konsertit toteutettiin hyviin organisoituina. Yleisön kulkureitit oli tarkoin mietitty, opasteet olivat selkeitä ja henkilökuntaa oli riittävästi. Mäkimontussa ei ole istuimia, joten hyvän paikan saadakseen paikalle kannatti tulla jo kaksi tuntia ennen konsertin alkua, kuten ekonomit ymmärsivät tehdä. Oheistapahtumia seuraamalla aika kului hyvin, kun sääkin oli suotuisa. Itse konsertti täytti osallistujien odotukset. Cheekin tunnetuimmat kappaleet seurasivat toisiaan. Lavalla nähtiin myös vierailevia solisteja. Kaikki illan aikana toimi suunnitelmien mukaan, esimerkiksi alueelta poistui 30 000 ihmistä hyvässä järjestyksessä noin 15 minuutissa.

Musiikin ilo ja riemu välittyi myös musikaalista The Sound of Music (Laulava Trappin perhe), jota esitettiin Lahden kaupunginteatterissa. Richard Rodgersin sävelet olivat tuttuja jo monelle sukupolvelle. Laulut Kun vuorelle käyn, Mikä vois olla sen mukavampaa, Do-Re-Mi ja Edelweiss tulivat viimeistään nyt tutuiksi monelle lahtelaislapselle. Esityksen lapsinäyttelijät suoriutuivat erityisen hyvin vaativista osuuksistaan.

Viihdyttävä ja nautinnollinen oli myös Dannyn konsertti vuoden 2018 viimeisinä päivinä Sibeliustalolla. Illan aikana Danny esitti tuttuja kappaleita laajasta tuotannostaan. Mukavan lisän konserttiin toi solistin ja juontaja Lasse Norreksen jutustelu lavalle tuodulla sohvalla kesken konsertin.

Pelicans eteni playoff-otteluihin jälleen kaudella 2018–2019. Ekonomit olivat paikalla seuraamassa ottelua rakasta vihollista HIFK:ta vastaan. Pelin ratkaisu venyi jatkoajalle, mutta päätyi harmittavasti Pelicansin tappioon.

Kävelykierroksella tutustuttiin Lahden vaiheisiin sisällissodassa 1918.

Kiinnostavaa paikallishistoriaa ja Raflinkien paluu

Suomen sisällissodasta oli kulunut sata vuotta vuonna 2018. Aihe oli paljon esillä julkisen keskustelun eri kanavilla. Lahden Seudun Ekonomitkin lähtivät tutustumaan vielä nähtävissä oleviin sodan jälkiin maastossa sekä saamaan aiheesta lisätietoa. Historiakierros oli nimeltään Sisällissota Lahdessa, ja sen veti Lahti-opas, kotiseutuneuvos ja everstiluutnantti evp. Seppo Toivonen. Paikallishistoriaan haluttiin tutustua ilman viihteellistä sisältöä, ja historiateemaa jatkettiin myös seuraavana vuonna.

Lahdella oli merkittävä rooli sisällissodan loppuvaiheessa. Kaupungin keskeisillä paikoilla taistelivat niin valkoiset, punaiset kuin saksalaisetkin joukot. Lahteen myös muodostui Suomen suurin punavankien kokoomaleiri. Sen epäinhimillisistä oloista on kerrottu vaikuttavasti mm. Väinö Linnan Täällä Pohjantähden alla -trilogian toisessa osassa.

Lahden Radiomäellä oli vierailtu jo sisällissotakierroksella. Sinne kiivettiin uudelleen marraskuussa pitämään syyskokousta ja tutustumaan Radio- ja TV-museo Mastolaan. Lahdesta tuli vuonna 1928 radiokaupunki, kun Hautausmaanmäelle rakennettiin voimakas suurasema koko maan tarpeisiin. Kaksi vuotta aiemmin perustettu Suomen Yleisradio tarvitsi

tehokkaan lähetysaseman. Lahden tunnusmerkeiksi nousi kaksi 150-metristä teräsristikkomastoa, jotka saksalaiset asiantuntijat rakensivat vain vajaassa kolmessa kuukaudessa paikallisten työmiesten kanssa. Kolkko nimi vaihtui Radiomäeksi. Mastot toivottavat lähestyjät edelleenkin tervetulleiksi Lahteen ja näkyvät erityisen hyvin etelän suunnalta tulijoille.

Raflingitkin tekivät vahvan paluun vuosiohjelmaan 2018. Niiden pitopaikkana oli Lahden Vesitorni, joka oli vuokrattu "Suomi 101 – vuosisadan krapula" –juhlaan. Menneinä vuosina Vesitornissa toimi yleisökahvila, mutta Lahti Energian omistukseen siirtymisen jälkeen tornia on vuokrattu vain yrityksien ja yhteisöjen tapahtumiin. Näköalakahvila olisi oivallinen käyntikohde niin lahtelaisille kuin toispaikkakuntalaisillekin. Yli 40 juhlijasta moni oli nyt ensi kertaa Vesitornin tiloissa ihailemassa upeita näkymiä yli kaupungin kattojen.

Raflingit ja Kultaisen sirpin laulukilpailu kuuluvat kiinteästi yhteen. Joukkuekilpailussa yhdistystään edustavat joukkueet sanoittavat uudelleen jonkin tunnetun sävelmän. Sanoitukseen tulee upottaa eräitä ennalta määrättyjä sanoja sekä teema. Ekonomit voittivat vuoden 2018 kilpailun ujutettuaan oivallisesti sanat "jano", "Suomi" ja "Lahti" Saku Sammakko -sävelmän uuteen sanoitukseen. Voittoa edesauttoi erinomainen koreografia. Kiertopalkinto Kultainen sirppi siirtyi vuodeksi ekonomien palkintokaappiin.

Raflingit ja Kultaisen sirpin laulukilpailu kuuluvat kiinteästi yhteen. Joukkuekilpailussa yhdistystään edustavat joukkueet sanoittavat uudelleen jonkin tunnetun sävelmän.

Raflinkien uuden tulemisen vuoksi sekä opiskelijajäsenille tiedoksi määriteltiin, mitä Raflingit oikein tarkoittavat. Nykyteekkarisanakirjan mukaan ne ovat syksyinen hässäkkä, jossa ohjelmallisen sekoilun lisäksi on mahdollisuus nauttia suunnattomia määriä Mustaa Rudolfia (jota valmistetaan teekkareiden salaisen reseptin mukaan), ja jossa on jokin pukeutumiseen ulottuva teema. Suomi 101 teemana antoi paljon valinnanvapautta asuvalintoihin. Vesitorni-illan parhaaseen asuun pukeutujaksi äänestettiin yksimielisesti Ldiaryn jäsen, jolla oli päällään sama Jussi-paita kuin kaulassaan roikkuneessa valokuvassa vuodelta 1952.

Raflingit tekivät vahvan paluun vuosiohjelmaan 2018. Niiden pitopaikkana oli Lahden Vesitorni, joka oli vuokrattu "Suomi 101 – vuosisadan krapula" –juhlaan.

Kultaisen sirpin laulukilpailun voiton vuonna 2018 vei Lahden Seudun Ekonomit. Voittoa edesauttoi erinomainen koreografia. Kiertopalkinto Kultainen sirppi siirtyi vuodeksi ekonomien palkintokaappiin.

Uusi puheenjohtaja,
paljon uusia kujeitakin

2019

Vuonna 2019 Lahesta oli vihdoin tullut todellinen yliopistokaupunki. Syksyllä 2019 ekonomiopiskelijoille järjestettiin viininmaistelutilaisuus yhteistyössä Lappeenrannan yliopiston opiskelijajärjestö Enklaavin kanssa.

Uusi puheenjohtaja, paljon uusia kujeitakin

Hanna Mäkinen aloitti Lahden Seudun Ekonomien puheenjohtajana vuoden 2019 alusta. Tapahtumia ja toimintaa oli menneiden vuosien tapaan monipuolisesti. Vaikka jäsenmäärä oli laskenut alle 600:n, tapahtumiin riitti kuitenkin runsaasti kävijöitä.

Samaan aikaan virisi toiveita uusistakin jäsenistä, koska Lahdesta oli vihdoin tullut todellinen yliopistokaupunki. LSE haki yhteistyön kanavia ja tapoja Lappeenrannan-Lahden teknillisen yliopiston LUT:n Lahden kampuksen kauppatieteiden maisterivaiheen opiskelijoiden kanssa. Liikkeelle lähdettiin järjestämällä syksyllä 2019 ekonomiopiskelijoille viininmaistelutilaisuus yhteistyössä Lappeenrannan yliopiston opiskelijajärjestö Enklaavin kanssa. Ekonomit kertoivat viini- ja juustotarjoilun lomassa opiskelijoille omista ja Suomen Ekonomien toimintamuodoista. Tilaisuus houkutteli mukaan hyvän määrän opiskelijoita, kaikkiaan 16.

Ennen kuin päästiin käsiksi viinilaseihin, ekonomit kävivät lahtelaisopiskelijoiden miljöössä Niemen kaupunginosassa. Siellä tutustuttiin sekä LAMK:in uuteen kampusalueeseen, että ammattikorkeakoulun tiivistyvään yhteistoimintaan Lappeenrannan yliopiston ja Saimaan ammattikorkeakoulun kanssa.

Ekonomit lähestyivät siis alan opiskelijoita, mutta järjestettiin myös kaiken ikäisiä kiinnostanut keskustelutilaisuus, jonka aiheena oli "Sota-ajan lapsuus ja sen jälkeinen nuoruus". Aihetta muisteli LSE:n oma jäsen, maisteri ja kirjailija Onerva Vartiainen.

Koska museovierailu edellisenä vuonna oli kiinnostanut monia, pidettiin vuoden 2019 tilikokous Sotilaslääketieteen museossa. Tilien hyväksymisen jälkeen tuttu opas, Seppo Toivonen, kertoi ekonomeille museon kokoelmista, jotka antavat hyvän käsityksen lääketieteestä, lääkinnän tasosta ja menetelmistä talvi- ja jatkosodan ankarissa oloissa. Museota uhkaa lakkauttaminen tai ainakin siirto toiselle paikkakunnalle.

Veikö poliisi yöunet?

Ilmassa värisi pientä jännitystä, kun ekonomien hallitus suunnitteli vierailua Hämeen poliisilaitoksen pääpoliisiasemalle Hennalaan. Laitos oli äskettäin muuttanut sinne Radiomäen ja kaupungintalon kupeesta. Ensin oli epävarmuutta siitä, ottavatko poliisit yleensä vierailuja vastaan. Kun vastaanotto sitten myönnettiin, jännitettiin, saadaanko ilmoittautumisia. Kyseessä oli epätavallinen ajankohta, sillä vierailun oli tarkoitus alkaa jo kello 15. Osallistujia ilmoittautui kuitenkin ilahduttavan paljon ja tilaisuus voitiin järjestää.

Poliisipäällikkö Ilkka Koskimäki ja viestintäpäällikkö Maritta Roslakka kertoivat Lahden alueen huolenaiheista kuten huumeiden käytöstä ja sen vaikutuksista, seksuaalista hyväksikäytöstä ja muusta rikollisuudesta. Tärkeänä seikkana tuli esille sekin, miten poliisinkin viestintä on muuttunut sosiaalisen median kasvun myötä.

Vuoden 2019 tilikokous järjestettiin Sotilaslääketieteen museossa. Kokouksen jälkeen tutustuttiin Seppo Toivosen johdolla museon kokoelmiin.

Seuraavassa yhteisessä tapahtumassa puhuttiin nukkumisesta. Hyvien yöunien merkitys on viime vuosina tunnustettu, ja alaan liittyvää tutkimusta on tehty ja uutisoitu runsaasti. "Haluaisitko nukkua paremmin" –otsikoitu tilaisuus toi neljäkymmentä osallistujaa kuulemaan unilääkäri, dosentti Henri Tuomilehtoa. Hän kertoi nukkumisesta ja sen merkityksestä palautumiselle. Mitään yleispätevää ratkaisua uniongelmiin ei Tuomilehdolla ollut, vaan ratkaisut ovat henkilökohtaisia. Tuomilehto lohdutti, että jo puoli tuntia pidempi uniaika tuo mukanaan myönteisiä terveydellisiä vaikutuksia.

Historiaa kävelykierroksilla

Kesällä 2019 Lahti-opas Anneli Seppälä johdatti ekonomit kävelykierrokselle Anttilanmäelle, Matkakeskuksen eteläpuoliseen kaupunginosaan. Hän kierrätti osallistujia asuinalueella, joka on rakentunut puutaloista 1930–1950-luvulla. Nykyisin alueen rakennuskanta on suojeltua, mutta vuosien mittaan Anttilanmäen ulkoreunalle on noussut uudempiakin taloja, myös monikerroksisia.

Historiaan tutustuttavat kävelykierrokset jatkuivat teemalla "Karjalan perintö Lahdessa". Kierroksen aikana ekonomit saivat kuulla tietoa ja tarinoita sodan vuoksi Karjalasta Lahteen siirtyneistä yrityksistä, yhdistyksistä ja oppilaitoksista. Tunnetuimpia nimiä olivat ja ovat mm. rautakauppa Starckjohann, Diakonissalaitos, Torkkelin paperi, Koiviston auto, Kannaksen yhteislyseo ja Viipurin Musiikkiopisto. Terijoen yhteiskoulu joutui muuttamaan sodan jaloista Lahteen v. 1940, ja nimi muuttui silloin Kannaksen Yhteislyseoksi. Nykyisin oppilaitos tunnetaan Kannaksen lukiona. Musiikkiopisto muutti vuonna 1963 nimensä Lahden musiikkiopistoksi, vuonna 1977 Päijät-Hämeen konservatorioksi ja vuonna 2003 Lahden konservatorioksi. Kävelyretki sai suuren suosion, vaikka sen aikana satoi niin, että osanottajat näyttivät nousseen täysissä tamineissa Vuoksen aalloista. Historiaan liittyvät erilaiset tapahtumat olivat hyvin suosittuja ja vetivät mukaan uusia osallistujia.

> **”Osanottajat näyttivät nousseen täysissä tamineissa Vuoksen aalloista.**

Kekkosen arkistosta TV-yleisöksi

LSE vieraili myös Orimattilan Niinikoskella toimivassa presidentti Urho Kekkosen arkistossa, jota sen johtaja Pekka Lähteenkorva mukaansatempaavalla tavalla esitteli. Urho Kekkonen perusti arkiston vuonna 1970, ja sinne koottiin sekä hänen itsensä luovuttama että muualta koottu kirjallinen aineisto.

Jännitystä oli jälleen ilmassa marraskuussa 2019, kun ekonomit matkasivat Helsinkiin yleisöksi TV-kuvauksiin. Etukäteen ei tiedetty, mihin ohjelmaan osallistuttaisiin, vaan se selvisi vasta paikalla. Kyseessä oli uusi musiikkiohjelma Masked Singer, jota esitettiin televisiossa keväällä 2020. LSE:stä oli paikalla 10 jäsentä ja 14 avecia.

LSE vieraili Orimattilan Niinikoskella toimivassa presidentti Urho Kekkosen arkistossa, jota sen johtaja Pekka Lähteenkorva mukaansatempaavalla tavalla esitteli.

Perinteistäkin pidettiin kiinni

Uuden ohjelmiston rinnalla pidettiin yllä myös perinteitä. Yhdistyksen jäsenet kävivät Lahden kaupunginteatterissa katsomassa Martti Suosalmen ja Iiro Rantalan vierailuesitystä nimeltä Neljä pientä annosta. Se sisälsi neljä pienoisnäytelmää, jotka Suosalo esitti Rantalan säestäessä pianolla. Syksyllä teatterin lavalla oli suurempi esiintyjäjoukko, kun vuorossa oli musikaalikomedia Nunnia ja konnia. Näyttelijöiden ohella siinä esiintyi laulavia avustajia Lahden Gospelkuorosta.

Raflingit olivat ohjelmassa jälleen helmikuussa 2019. Kieltolaki ilmiöineen oli teemana tällä kertaa. Kokoontumispaikkana oli Teehuone, mutta useimmissa laseissa taisi olla teetä vahvempaa juomaa, kenties ns. kovaa teetä tai vastaavaa. Kultaisen Sirpin laulukilpailun voiton vei Ldiary:n joukkue, joka riimitteli kieltolaista onnistuneesti Jänöjussin sävelellä.

Lahti oli jälleen Korisliigan kaupunki kaudella 2019–2020. Ekonomit kävivät syksyllä katsastamassa, millaista menoa Lahti Basketballin otteluissa oli. Ennen peliä toiminnanjohtaja Roope Suonio kertoi seuran historiasta, tulevaisuuden suunnitelmista sekä koripallosta yleisesti. Puoliajalle saakka lahtelaisjoukkue oli vain muutama pisteen Kouvoja jäljessä. Ennakkosuosikki Kouvolan Kouvot voitti lopulta ottelun luvuin 95–104.

Lahden Akateemiset Sanomat

Lahden alueen akateemisten lehti

Est. 1897 | Perjantai 15. helmikuuta | 15 €

Teehuone-raflingit

Lahden diplomi-insinöörit, Lahden Seudun Ekonomit ja Lakimiehet kokoontuvat jälleen yhteisen illanvieton merkeissä helmikuun 15. päivä.

On vuosi 1919 ja Lahdessa on kieltolaki astunut voimaan. Diplomi-insinöörien, ekonomien ja lakimiesten raittiusjaostot järjestävät yhden illan Teehuoneen ja kutsuu kaikki jäsenensä aveceineen viettämään 20-luvun iltaa yhdessä.

Tule siis viettämään iloista aikaa hyvässä seurassa 20-luvun tyyliin! Tarjolla myös aikakauteen sopivaa ruokaa ja kieltolain sallimissa rajoissa alle 2% juomia (kovaa teetä unohtamatta...)
Myös omia kurkunkostukkeita saa ottaa mukaansa, mutta luonnollisesti kieltolaki muistaen kannattaa väkijuomat pitää piilossa ratsioiden varalta... (toki esim. paperipussien sisällöt jäävät varmasti arvailujen varaan...)

Illan aikana jännitys tiivistyy, kun pääsee mm. jännittämään mikä joukkue voittaa kohutun kultaisen sirpin laulukilpailun.
Entä kuka palkitaan parhaasta 20-luvun teemaisesta asusta?
Tätä illanviettoa et halua jättää väliin!

Mitä: Raflingit
Milloin: 15.2.2019 klo 18-22
Missä: Vapaudenkatu 8 (NMKY:n tilat)
Teema: 20-luku
Hinta: 15€

Ilmoittauduthan pikaisesti oman yhdistyksesi kautta!

Yleisiä uutisia.

Kieltolaki.

Väliaikainen hallitus hyväksynyt eduskunnan v. 1909 laatiman kieltolain.

Laki astuu voimaan 1 p. kesäk. 1919.

LSE:n syyskokous järjestettiin 2019 kaupungintalolla. Osallistujia tuli runsain määrin, sillä kaupungintalolle ei niin vain pääsekään!

Ekonomien sisäiset golfkilpailut keräsivät vuosittain tuskin kymmentä osanottajaa. Tähän haettiin parannusta järjestämällä golfin alkeiskurssi Takkulassa, Lahden Golfin kotikentällä, heti kauden alussa, jotta lajista kiinnostuneet uudet jäsenet ehtivät saada monta kierrosta ennen omia kilpailuja. Kaksi päivää kestäneelle alkeiskurssille osallistui seitsemän jäsentä, jotka opettelivat lyöntitekniikkaa ja lajin etikettiä.

LSE:n syyskokous järjestettiin 2019 kaupungintalolla. Osallistujia tuli runsain määrin, sillä kaupungintalolle ei niin vain pääse! Moni olikin siellä nyt ensimmäistä kertaa. Kokouksen jälkeen Lahden kaupunginjohtaja Pekka Timonen kertoi Lahtea ja lahtelaisia koskevista ajankohtaisista asioista. Timonen oli erityisen iloinen siitä, että Lahti saattoi nykyään kutsua itseään yliopistokaupungiksi. Se, että jatkossa ekonomeja valmistuisi Lahden-Lappeenrannan yliopistosta, miellytti kaikkia tilaisuuteen osallistujia. Illan aikana myös kaupunginvaltuutettu Milla Bruneau kertoi, millaisia suunnitelmia kaupungilla oli, kun Lahti oli valittu Euroopan ympäristöpääkaupungiksi 2021.

Ainoa Wineryn viinit ovat voittaneet laatupalkintoja ainakin Yhdysvalloissa ja Ranskassa.

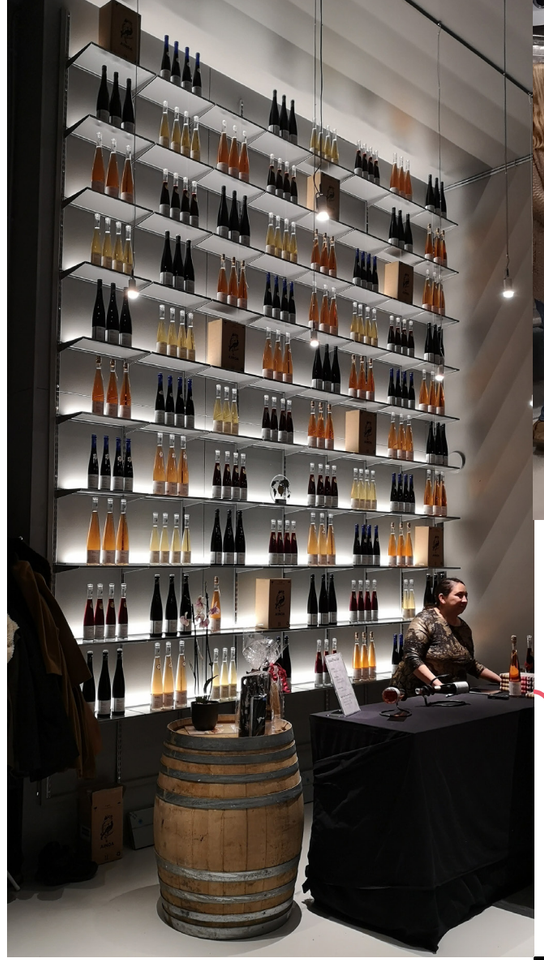

Yhdistyksen pikkujoulu 2019 oli samalla yritysvierailu. Paikkana oli Ainoa Winery Hollolan Miekkiössä.

Vuonna 2019 osallistuttiin ensimmäistä kertaa hyväntekeväisyystapahtumaan, Nuorkauppakamarin organisoimaan Joulupuu-keräykseen.

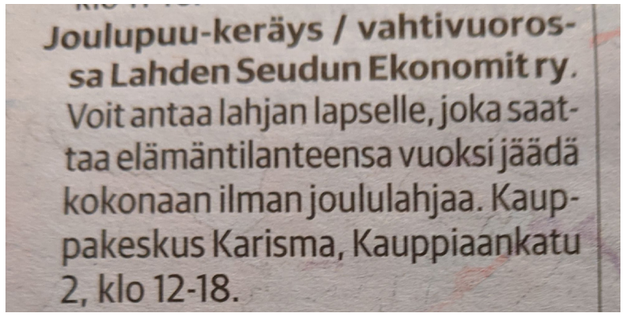

Joulupuu-keräys / vahtivuoros-
sa Lahden Seudun Ekonomit ry.
Voit antaa lahjan lapselle, joka saat-
taa elämäntilanteensa vuoksi jäädä
kokonaan ilman joululahjaa. Kaup-
pakeskus Karisma, Kauppiaankatu
2, klo 12-18.

Yhdistyksen pikkujoulu 2019 oli samalla yritysvierailu. Paikkana oli Ainoa Winery Hollolan Miekkiössä aivan moottoritien varressa. Viinitila oli silloin toiminut vasta muutaman kuukauden. Kansainvälinen omistajapari David ja Paola Guerrero de Cohen oli päättänyt kokeilla viinin valmistusta suomalaisista marjoista. Toiminta Miekkiössä oli vielä pienimuotoista, mutta Ainoa Wineryn viinit olivat voittaneet jo laatupalkintoja sekä Yhdysvalloissa että Ranskassa.

Vuoden aikana LSE järjesti 26 tapahtumaa. Jäsenmäärä oli 576. Ensimmäistä kertaa osallistuttiin myös hyväntekeväisyystapahtumaan, Nuorkauppakamarin organisoimaan Joulupuu-keräykseen. Jäsenet aveceineen toimivat keräyksen ensimmäisenä sunnuntaina kauppakeskus Karismassa joulupuun vahteina ja kertoivat keräyksen tarkoituksesta: jouluiloa vähävaraisille lapsiperheille. Osallistuminen toi lämmintä joulumieltä myös kuusivahdeille itselleen.

Uusi hallintomalli

Suomen Ekonomeissa alkoi hallintomallin uudistus, ja aihetta käsiteltiin koko vuoden 2019 ajan eri kokouksissa. Kevätliittokokous pidettiin Tampereella, jossa esiteltiin työryhmän ehdotus uudeksi malliksi. Puheenjohtajatapaaminen jatkoi aiheen käsittelyä syyskuussa Helsingissä. Tavoite oli sekä pitää nykyiset jäsenet liitossa että lisätä uusien jäsenten määrää. Nuoret ekonomit haluttiin saada vahvemmin mukaan toimintaan. Selvitysten mukaan iso määrä valmistuvista ekonomeista ei joko liittynyt yhdistyksen jäseniksi tai erosi siitä jo muutama vuosi valmistumisensa jälkeen. Syysliittokokous Helsingissä pohti edelleen hallintomallin muutostarvetta. Aihe herätti paljon kiihkeää keskustelua. Avoinna oli muun muassa mallin muutoksen vaikutus liiton ja jäsenyhdistysten toimintaan. Eniten keskustelua herätti kysymys suorajäsenyyden mahdollisuudesta.

Järjestäytymisasteen aleneminen on ongelma monissa ammattiyhdistyksissä, ei pelkästään ekonomeilla.

K niin kuin korona

2020

K niin kuin korona, kirottu korona!

Suomi ja muu maailma, jokainen yksilö ja yhteisö joutui keväällä 2020 aivan uuden tilanteen eteen, kun pandemia valtasi maapallon kaikki kolkat. Covid-19 eli koronavirus tarttui helposti väkijoukoissa, joten sen ehkäisemiseksi päädyttiin rajoittamaan ihmisten kohtaamisia. Työpaikoilta siirryttiin mahdollisuuksien mukaan etätyöskentelyyn ja digitaaliseen kanssakäymiseen. Yhdistystoiminnalle jouduttiin etsimään uusia muotoja, sillä viranomaiset asettivat tiukkoja rajoituksia kokoontumisten henkilömäärille.

LSE:n hallitus ehti aloittaa vuoden 2020 toiminnan vauhdikkaasti. Ensimmäinen kokous pidettiin 20.1.2020, ja esillä oli paljon tulevan ohjelman suunnittelua. Teatteriesitykseen Juoruja oli jo ilmoittautunut 17 henkilöä, ja se käytiinkin katsomassa heti tammikuussa.

After work ravintola Virastossa yhdessä Ldiary:n kanssa tammikuun lopussa oli toinen kokoontuminen, joka ehdittiin toteuttaa. Vaikka Virastossa oltiinkin, siellä ei ollut virallista ohjelmaa, vaan pelkästään vapaamuotoista seurustelua ja visailua. Paikalla oli kymmenen yhdistyksen jäsentä.

Liikuntatapahtumaksi oli sovittu tutustuminen mailapeli padeliin, ja myös suunnistukseen haluttiin saada opastusta vaikkapa iltarastien yhteydessä. Padelia ehti käydä ihmettelemässä 4 ekonomia, mutta sitten pandemiakriisi alkoi säälimättä talloa jalkoihinsa muita yhteisiä menoja. Raflingit oli suunniteltu järjestettäväksi yhdessä Ldiaryn kanssa Finnhits-teemalla maaliskuun puolivälissä, ne peruttiin. Suunnitellun yritysvierailun Hartwallille piti olla 8.4., mutta tehtaalta ilmoitettiin, että toistaiseksi kaikki vierailut oli peruttu Covid19-virukseen liittyvänä varotoimenpiteenä. Lapsiperheitä ajatellen oli varattu lippuja keväälle esitykseen Ronja Ryövärintytär; ajankohta jäi kuitenkin koronan jalkoihin.

> **”Yhdistystoiminnalle jouduttiin etsimään uusia muotoja, sillä viranomaiset asettivat tiukkoja rajoituksia kokoontumisten henkilömäärille.**

Raflingit suunniteltiin järjestettäväksi yhdessä Ldiaryn kanssa Finnhits-teemalla vuoden 2020 maaliskuun puolivälissä.

Pietarin-matkan suunnitteluun maaliskuun lopulle oli jo käytetty paljon aikaa. Ilmoittautuneita oli 25, majoitus oli kunnossa ja liput balettiin varattu, mutta tältäkin osin kelattiin kaikki takaisin, peruttiin liput ja palauteltiin rahat.

Sijoittamisen ilta sen sijaan toteutettiin toukokuussa virtuaalisesti Päijät-Hämeen Osuuspankin kanssa. Kevätkokous siirrettiin myöhemmäksi. Sen asiat päätettiin yhdistää marraskuiseen syyskokoukseen.

Hallitus meni verkkoon

Korona vaikutti myös hallituksen työskentelyyn, ja sen kokoukset siirrettiin verkkoon Teams-alustalle. Toiminnan suunnittelu aloitettiin alusta ja mietittiin, millaisia tapahtumia jäsenille olisi mahdollista toteuttaa etänä. Lisäksi aloitettiin historiikin valmistelu viimeisen 15 v ajalta, olihan seuraava vuosi 2021 yhdistyksen 75-vuotisen toiminnan juhlavuosi.

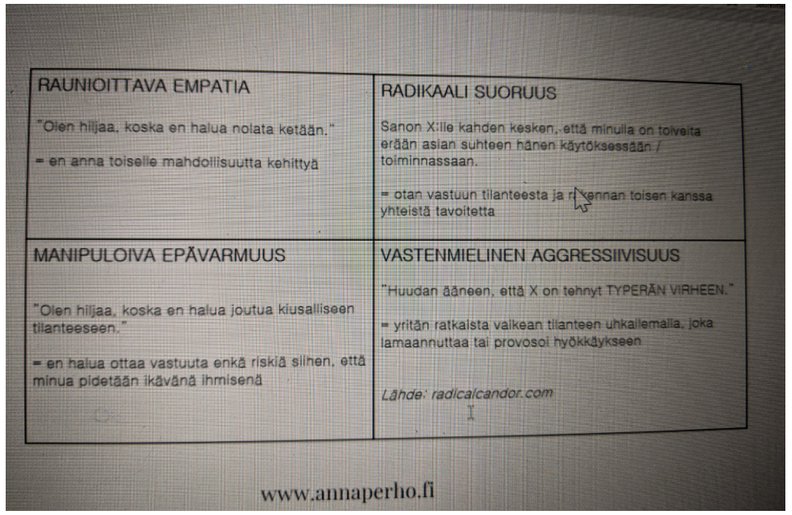

Hyvät vuorovaikutustaidot ovat suorassa yhteydessä siihen, miten organisaatiot pärjäävät ja miten ihmiset viihtyvät niissä. Aiheesta kertoi Anna Perho "Suorat sanat" -koulutuksessa.

Virtuaalinen kesänavaus ja rakentavaa riitelyä

Koska kesän avausta ei voitu järjestää perinteiseen tapaan kasvotusten, päätettiin testata, miten suloinen suvi avautuisi virtuaalisesti Teamsin välityksellä. Halukkaat saivat nostaa maljan kesän kunniaksi, kuka milläkin juomalla, ja muutoin tapahtuma täyttyi rennosta rupattelusta ja kuulumisten vaihtamisesta. Uudenlaiseen kesänavaukseen osallistui kymmenkunta jäsentä.

Keskusteluja on helppo käydä niin kauan, kun ne ovat – helppoja. Jokaisessa yhteisössä on kuitenkin myös aiheita, joista vaietaan ja joita väistellään. "Suorat sanat" -täsmäkoulutus järjestettiin verkossa, ja se tarjosi työkaluja juuri näihin tilanteisiin.

Suomen Ekonomien tarjoamassa koulutuksessa käytiin läpi vaikeiden vuorovaikutustilanteiden perusteita: mm. korjaavan palautteen antamista ja vastaanottamista, muutosvastarinnan käsittelyä, hallitsijatekniikoita sekä ankeuttajien taklaamista. Rakentava konfliktointi vahvistaa luottamusta, ja ajoittaisen epävarmuuden avoin kommunikoiminen vähentää stressiä ja paineita.

Hyvät vuorovaikutustaidot ovat suorassa yhteydessä siihen, miten organisaatiot pärjäävät ja miten ihmiset viihtyvät niissä, joten aivan turhan asian ympärillä ei iltaa istuttu. Innostavan verkkokoulutuksen alustajana toimi kouluttaja, ratkaisukeskeinen valmentaja Anna Perho.

Ja niin mentiin metsään!

Koska syksyllä ulkoilmatapahtumia oli lupa järjestää rajoitetuille ryhmille, ekonomit pääsivät suunnistamaan lokakuun alussa. Lahden Suunnistajien puheenjohtaja neuvoi kartan lukemisen ja kompassin käytön perusteet. Yhdessä kierrettiin lyhyt rata, minkä jälkeen halukkailla oli mahdollisuus kokeilla oppeja itse valitsemallaan reitillä. Metsässä turvavälien noudattaminen onnistui mainiosti. Poikkeuksellisen aurinkoinen sääkin oli suopea osallistujille, joita oli seitsemän jäsentä ja neljä avecia. Jokainen metsän peittoon kadonnut onnistui palaamaan takaisinkin.

”Jokainen metsän peittoon kadonnut onnistui palaamaan takaisinkin.

Kevät- ja syyskokous keskellä synkintä syksyä

Poikkeuksellinen vuosi aiheutti yhdistyselämälle monenlaisia poikkeuksia ja niiden poikkeuksia. Kevätkokous peruuntui, ja koska LSE:n säännöt eivät sallineet etäosallistumista yhdistyksen kokouksiin, päätettiin kevätkokous pitää syyskokouksen yhteydessä 18. marraskuuta. Silloinkin pelättiin, pitääkö tapahtumaa siirtää tuonnemmaksi, sillä koronatilanne vain paheni pahenemistaan. Kokous saatiin kuitenkin järjestettyä turvavälejä noudattaen ja kasvomaskeja käyttäen.

Kokouksen jälkeen päästiin tutustumaan erittäin mielenkiintoiseen lahtelaiseen yritykseen, kahvipaahtimo Kahiwa Roastersiin, joka aiemmin samana vuonna oli muuttanut uudistetun Malskin tiloihin. Toimintaa esitteli yhtiön toimitusjohtaja Joonas Reinikainen. Hän on vahva asiantuntija kaikissa kahviasioissa aina kahvinkasvatuksesta paahtamiseen ja kuppiin kaatamiseen asti. Kahiwa käy valitsemassa itse pavut suoraan viljelijöiltä ympäri maailmaa ja tuntee siten kaikki kahviensa viljelijät.

Yritykseen tutustumisen ohella maisteltiin muutamaa erilaista ja eri paahtoasteista kahvia ja niiden vivahteita. Olisiko tullut aiemmin kenenkään mieleen, että kahvista voi löytää esimerkiksi mustikkapiirakan aromia?

Ergonomia etätyössä -verkkoluento

Vuoden 2020 aikana etätyöstä oli tullut monelle asiantuntijalle arkipäivää ja tilapäisestä työpisteestä pitkäaikainen ratkaisu. LSE:n jäsenistölle haluttiin tarjota infoa sekä mahdollisuus vaihtaa kokemuksia poikkeusolojen ergonomiasta. Olihan työasemia jo viritelty saunoihin, keittiöihin, autotalleihin ja kampauspöydille. Monet linnoittautuivat läppäreineen vapaa-ajan asunnolleen, mistä kyläkauppiaat ilahtuivat.

"Etätyön ergonomia" -luento-osuudessa 24. marraskuuta käytiin läpi yleisiä suosituksia liittyen näyttöpäätetyöhön, mutta myös nukkumisen välttämättömyyttä, liikunnan merkitystä, työasentojen vaihtelua ja silmien lepuuttamista. Saatiin käytännön vinkkejä taukoliikuntaan sekä erilaisiin apuvälineisiin, joilla voi varustaa kotityöpisteestä miellyttävämmän ja terveellisemmän. Sopuisasti silityslaudalla! Verkkotapahtumaan olivat tervetulleita myös muiden ekonomiyhdistysten jäsenet, ja ilahduttavasti heitä olikin ilmoittautunut. Tilaisuuden veti työfysioterapeutti Tanja Pätilä Apila -työterveydestä Lahdesta.

Joulutapahtuma hyppyrimäen katveessa

Joulukuiselle lauantaille oli suunniteltu koko perheen joulutapahtuma Lahden ison hyppyrimäen tuntumaan, Urheilukeskuksen laavulle. Tarkoitus oli ratkoa leikkimielisiä toimintarasteja, paistella tulilla makkaraa ja nauttia glögiä yhdessä jäsenten ja heidän perheidensä kanssa. Tämäkin tapahtuma jäi koronan jalkoihin. Lahti häilyi viruksen leviämisvaiheen kynnyksellä, joten oli välttämätöntä totella suosituksia ja jättää kokoontumiset sikseen. Edes ulkoilmatapaamisia ei pidetty turvallisina, ja tieto rokotusten alkamisesta oli monenkirjavaa.

Vuosi 2021 on juhlavuosi!

Yhdistys viettää 75-vuotisjuhlavuottaan vuonna 2021. Tämä huomioitiin jo edellisen vuoden toiminnassa. Heti alkuvuonna tehtiin päätös, että v. 2006 viimeksi päivitetty historiikki tuodaan vuoteen 2020.

Kevätkokous 2020 pidettiin poikkeuksellisesti syyskokouksen yhteydessä. Kokouksen jälkeen päästiin tutustumaan erittäin mielenkiintoiseen lahtelaiseen yritykseen, kahvipaahtimo Kahiwa Roastersiin.

Jäsenkysely 2020

Kuten miltei vuosittain on tehty, jäsenille lähetettiin jälleen kysely, jossa pyydettiin palautetta LSE:n toiminnasta. Vastaan luvattiin ottaa niin ruusut kuin risutkin, jotta tapahtumat ja tilaisuudet olisivat juuri sellaisia kuin jäsenistö yhdistykseltään toivoi.

Vastauksia palautettiin 45 kappaletta. Niistä ilmeni, että paras syy kuulua Lahden Seudun Ekonomeihin oli yhdistyksen tapahtumatarjonta. Seuraavina lähes yhtä painavina syinä olivat paikallinen verkostoitumismahdollisuus sekä Suomen Ekonomien tuottama työmarkkinallinen edunvalvonta.

Kysymykseen, mikä oli ollut yhdistyksen paras tapahtuma, mainittiin kiittäen lähes kaikki vuoden 2019 tilaisuudet. Kärjessä olivat uniluento, elokuvat, kävelykierrokset, teatterikäynnit ja koulutukset. Yleisin syy tapahtumista pois jäämiselle oli huonosti sopiva ajankohta tai muut yhteensattumat.

Kyselyssä pyydettiin myös konkreettisia ehdotuksia. Ylivoimaisesti eniten toivottiin kulttuuritapahtumia, teatterikäyntejä, elokuvia ja konsertteja, ja näitähän LSE:n ohjelmassa on toistuvasti ollutkin. Uusiksi toimintamuodoiksi ehdotettiin retriittiä ja retkeilyä. Moni mainitsi kuitenkin, että tarjontaa oli riittävästi jo nyt. Vastanneista peräti 97 prosenttia oli myös tyytyväisiä tiedottamiseen ja ilmoitti saavansa riittävästi informaatiota Lahden Seudun Ekonomien toiminnasta. Suurin osa kannatti tiedottamistapana sähköisiä jäsenkirjeitä.

Lahden Seudun Ekonomit ry ei siis elä yhdistyksenä syyttä suotta, vaan tuottaa jäsenilleen huvia ja hyötyä, mukavaa yhdessäoloa, harrastamista yhtä lailla kuin ammatillista vetoapuakin – lämmintä kättä ja lystinpitoa sopivasti annosteltuna.

LSE:n hallitukset 2006-2020

Lahden Seudun Ekonomien hallitukset 2006-2020

puheenjohtajat:
Tuula Nurminen 2006, 2007, 2009, 2010, 2011
Tatu Töyrälä 2008
Anne Säämänen 2012, 2013
Tommi Ellonen 2014, 2015, 1.1.-28.11.2016
Anu Tamminen 28.11.-31.12.2016, 2017, 2018
Hanna Mäkinen 2019, 2020

varapuheenjohtajat:
Tatu Töyrälä 2006, 2007
Jukka Jaakkola 2008, 2009, 2010
Anne Säämänen 2011
Tuula Nurminen 2012, 2013, 2017, 2018, 2019, 2020
Ville Salmi 2014, 2015, 2016

sihteerit:
Minna-Maija Jokisalo 2006
Jani Helviö 2007, 2008
Anu Brofeldt 2009, 2010
Mika Itänen 1.1.-15.3.2011
Ville Salmi 6.4.-31.12.2011, 2012, 2013
Mika Leppänen 2014
Tuomas Hämäläinen 2015, 2016, 2017
Teemu Vesalainen 2018, 2019
Mette Mikkola 2020

rahastonhoitajat:
Mari Tuomisto 2006, 2007
Tuula Nurminen 2008
Jani Helviö 2009
Sami Loppi 2010
Mika Leppänen 2011, 2012, 2013
Tarja Järvinen 2014
Mari Anttila 2015, 2016, 2017, 2018, 2019
Sami Sipilä 2020

tiedotusvastaavat:
Sami Loppi 2006, 2007
Anne Säämänen 2008, 2009, 2010
Suvi Sivén 2011
Pipsa Raunisto 2012
Anu Tamminen 2013, 2014, 2015

viestintävastaavat:
Anu Tamminen 2016
Hanna Mäkinen 2017, 2018
Elina Innanen 2019, 2020

ura- ja markkinointivastaavat:
Jukka Jaakkola 2006, 2007
Sami Loppi 2008, 2009
Franz Mascher 2010, 2011

uranhallinta- ja markkinointivastaavat:
Tommi Ellonen 2012, 2013
Mari Anttila 2014

jäsen- ja tapahtumavastaavat:
Mika Bono 2015, 2016, 2017
Jani Ylönen 2018, 2019, 2020

Ansiomerkit, muistamiset ja stipendit

Ansiomerkit:
2006 **Paavo Pulkkinen, Tuija Jäkälä, Mirja (Mikki) Valjakka**

Aalto-maljakot:
2010: SEFEn logolla varustetut Aalto -maljakot ansioituneille jäsenille, jotka ovat toimineet useita vuosia LSE:n hallituksessa: **Franz Mascher, Jukka Jaakkola, Pekka Kairtamo, Mari Tuomisto, Sami Loppi, Tatu Töyrälä ja Tomi Ruusunen**.

Stipendien myöntämisen periaatteet:
Lahden Seudun Ekonomit on jakanut 500 euron suuruisia opiskelijastipendejä. Saajan tuli olla kotoisin Päijät-Hämeestä, hänen opintojensa tuli tähdätä KTM-tutkintoon ja lopputyön tuli edesauttaa päijäthämäläistä elinkeinoelämää. Vuonna 2014 stipendin saamisen ehtoja muutettiin. Päijäthämäläinen syntyperä oli edelleen edellytyksenä. Lisäksi saajan tuli olla aktiivinen opiskelijajärjestötoiminnassa ja/tai opiskelijoiden edunvalvontatehtävissä, ja opintojen tuli edetä siten, että opintopisteitä oli minimissään 180. Lisäksi arvioitiin hakijoiden opintomenestystä sekä stipendin käyttötarkoitusta. Opiskelijastipendiä ei ole jaettu jokaisena vuonna aikavälillä 2006-2020. Hakijoita ei ole joko ollut riittävästi tai he eivät ole täyttäneet stipendin saamisen edellytyksiä.

Myönnetyt stipendit:
Teemu Mattila ja **Jukka Pulkkinen**, 2006.
Lahtelainen **Laura Heinonen**, 2010. Hän on syntyisin Orimattilasta ja opiskeli kauppatiedettä Lappeenrannan teknillisessä yliopistossa pääaineenaan Hankintojen johtaminen. Heinosen pro gradu –työn aiheena oli Hankintaosaamisen kehittäminen. Opinnäyte oli Päijät-Hämeen sosiaali- ja terveydenhuollon kuntayhtymän tilaama.
Lahdesta kotoisin oleva **Teemu Vuorio**, 2011. Hän opiskeli kauppatiedettä Lappeenrannan teknillisessä yliopistossa pääaineenaan rahoitus.
Lahdesta kotoisin oleva **Emilia Vaahto**, 2012. Hän opiskeli Vaasan yliopistossa pääaineenaan laskentatoimi ja rahoitus.
Kärkölästä kotoisin oleva **Niko Nihtilä**, 2013, opiskelija Aalto-yliopistossa yrittäjyyden koulutusohjelmassa.
Lahdesta kotoisin oleva **Vilma Järvinen**, 2014, kauppatieteiden opiskelija Tampereen yliopistossa. Mainittakoon, että hakemuksia tuli kyseisenä vuonna erityisen paljon, kaikkiaan 12 kappaletta.
Lahdesta kotoisin **Lasse Juvonen**, 2015, kauppatieteiden opiskelija Jyväskylän yliopistossa. Juvonen oli valinnut opinnäytteen aiheekseen pienlainoihin ja kulutusluottoihin erikoistuneiden yhtiöiden uutta rahoitusmallia.

Näkökulmia Suomen Ekonomeilta

Ekonomien koulutus, työllistyminen ja työt vuosina 2006–2020

Viidentoista vuoden ajanjaksolle on osunut isoja yhteiskunnallisia mullistuksia. Koronavirus vuonna 2020 aloitti uuden normaalin aikakauden, jonka jälkeinen maailma on toistaiseksi iso kysymysmerkki.

Koulutus ja tutkimus: Uusi yliopistolaki ja kauppatieteellisen tutkimuksen nousukiito

Yliopistolaki uudistui vuonna 2009, ja ensimmäiset uusimuotoiset yliopistot aloittivat toimintansa vuonna 2010. Uusi yliopistolaki merkitsi suurinta muutosta yliopistojen toiminnassa sitten 1960- ja 1970-luvuilla tapahtuneiden uudistusten. Yliopistojen perusluonne säilyi, mutta toimintaan tuli runsaasti nykyaikaisesta yritysmaailmasta tuttuja piirteitä ja yliopistojen autonomia vahvistui.

Kymmenen vuoden kuluttua tästä yliopistojen perusrahoitus koheni, kun vuonna 2019 yliopistoille kohdennettiin 40 miljoonaa euroa ja rahoituksesta poistettiin indeksijäädytykset ensimmäistä kertaa uuden yliopistolain voimassaoloaikana.

2010-luvun loppupuolella kauppatieteellinen tutkimus nosti profiiliaan merkittävästi. Vuonna 2017 Suomen Ekonomien teettämässä kauppatieteiden tilaa koskevassa selvityksessä kävi ilmi, että kauppatieteellisten julkaisujen määrä ja laatu olivat kasvaneet huomattavasti. Alan tutkimuksen tuloksellisuus oli tarkastelujaksolla 2010–2016 vahvistunut jopa 30–40 prosenttia.
Sama selvitys kertoi kauppatieteellisten yksiköiden selvästä profiloitumisesta. Myös koulutusprosessi oli tehostunut. Merkittävintä tehostuminen oli ollut kandidaattikoulutuksessa.
Suomen Ekonomit on toiminut koulutuspoliittisten tavoitteiden edistämiseksi laajassa yhteistyössä yliopistojen, opiskelijajärjestöjen, muiden työmarkkinajärjestöjen sekä poliittisten puolueiden kanssa. Erityisen läheinen yhteistyökumppani on ollut Suomen kauppatieteellisten yliopistoyksiköiden oma yhdistys, ABS.

2010-luvun loppupuolella tärkeimpiä koulutuspoliittisia vaikuttamisteemoja ovat olleet koulutukseen ja tutkimukseen suunnattujen resurssien riittävyys, hyvän opetuksen puolesta puhuminen ja vuosittaisen Opetuspalkinnon jakaminen, digitaalisten oppimisympäristöjen edistäminen, opintojen ja työelämän yhteyksien vahvistaminen sekä kauppatieteen yksiköiden oman laatutyön tukeminen. Jälkimmäistä varten on kerätty vuosittain palautetta vastavalmistuneilta kauppatieteiden maistereilta.

Työllistyminen: Taantuma ja koronavirus aiheuttivat iskuja

Kesällä 2008 alkanutta taantumaa edeltävä aika oli ekonomien työllisyyden kannalta monelta osin hyvää. Vuoden 2006 palkkatasotutkimuksen mukaan suurin osa ekonomeista työllistyi edelleen yksityiselle sektorille.

Kesän 2008 jälkeen alkanut, erityisesti vientialaa ravistellut taantuma muutti tilanteen täysin. Liiton tarjoamat neuvontapalvelut täyttyivät yt-neuvotteluja, lomautuksia ja laajoja tuotannollis-taloudellisia irtisanomisia koskevista tapauksista.

Vuoden 2008 lopulla avointen työpaikkojen määrä romahti alle puoleen normaalista. Jäsenille tarjottiin konkreettista apua työhakemusten ja ansioluetteloiden laatimisessa sekä työnhaussa. Merkille pantavaa tuolloin oli yli 50-vuotiaiden työnhakijoiden määrän kasvu.

Vuosien 2009–2010 taitteessa ekonomien työttömyys oli 4,5 %. Alueelliset erot olivat valtavat: pk-seudulla oli jopa jonkinasteista ekonomivajetta, kun kasvukeskusten ulkopuolella tilanne oli paljon karumpi.

Tilanne muuttui kuitenkin 2010-luvun edetessä parempaan, ja vuonna 2017 ekonomeista oli työttömänä noin 3,7 prosenttia.

Vuonna 2020 maailmanjärjestys meni uusiksi, kun koronavirus COVID-19 saavutti myös Suomen. Maaliskuun puolivälissä Suomi siirtyi ennennäkemättömään poikkeuslain aikaan: kokoontumiset ja matkustaminen kiellettiin ja valtaosa tietotyöläisistä siirtyi etätöihin. Koulut, opetus ja ne työpaikat, joilla ei vielä ollut kokeiltu etätöitä, kokivat salamannopean digitalisoitumisen ja etäyhteyksiin siirtymisen.

Poikkeusaika laittoi yritykset ja organisaatiot polvilleen, kun asiakkaat katosivat. Ammattiliitoilla oli merkittävä rooli siinä, että työttömyysturvaan, lakeihin ja työehtosopimuksiin pystyttiin tekemään nopeita tilapäismuutoksia. Ne olivat ensisijaisen tärkeitä siinä, että koronavirustilanteen negatiivisia vaikutuksia yrityksille ja työntekijöille voitiin pehmentää.

Poikkeustilanne herätti laajaa huolta myös kesätöitä: yli puolet opiskelijoista joutui muuttamaan kesätyösuunnitelmiaan koronan takia. Monilta kesätyöt peruuntuivat kokonaan. Perinteisesti kylterien kesätyötilanne oli ollut erittäin hyvä, nyt tilanne oli kääntynyt päälaelleen.

Työelämä ja edunvalvonta: Kilpailukieltosopimukset, perhevapaat ja yrittäjyys esillä

Kesästä 2005 alkaen liiton toimihenkilöt ja juristit alkoivat panna merkille, että työsuhdeneuvontaan tulevat kysymykset olivat entistä vaativampia: yksilöperusteiset irtisanomiset ja erilaiset konfliktitilanteet lisääntyivät. Kysymyksiä herätti myös kilpailukieltolausekkeiden tulkinta sekä työntekijöiden perhevapaat.

Kilpailukieltosopimuksiin ja perhevapaisiin liittyvä vaikuttamistyö onkin jatkunut aktiivisesti vuoteen 2020 tultaessa. Perhevapaisiin liittyvät kysymykset ovat nousseet laajemmin myös yhteiskunnalliseen keskusteluun Suomen kiihtyvän vauvakadon myötä.

Vuoden 2008 taantuma nosti esiin pienimuotoisen yrittäjyyden. Pienyrittäjien kohdalla haasteena on ollut erityisesti työttömyysturva. Suomen Ekonomit laati yrittäjiä varten Osakassopimus-oppaan vuonna 2009. Vuonna 2020 valmistuivat liiton ensimmäiset kasvuyrittäjyystavoitteet, joiden tarkoituksena on huolehtia kasvuyritysekosysteemin toimivuudesta Suomessa ja turvata näin työtä ja hyvinvointia.

Ekonomien työt: Aloitteellinen, itseään kehittävä asiantuntija

Viimeisen viidentoista vuoden aikainen taloudellinen turbulenssi, tietoteknisten sovellusten kehitysvauhti, globalisaatio sekä ilmastonmuutos sekä vaatimukset työelämän tasa-arvosta ja monimuotoisuudesta ovat merkinneet ekonomien työpaikoilla jatkuvan muutoksen arkipäiväistymistä.

Ekonomit ovat kohdanneet vaatimuksen jatkuvasta oppimisesta. Myös kansainvälistä kokemusta painotetaan yhä enemmän. Vastavalmistuneiden palaute -tutkimuksessa vuonna 2019 kauppatieteilijät korostivat muihin tieteenaloihin verrattuna kansainvälisen kokemuksen vaikutusta keskimääräistä enemmän. Myös verkostoitumistaitojen ja kieliosaamisen vaatimukset ovat kasvaneet vuoteen 2020 tultaessa.

Management-johtamisesta on siirrytty lähes yksimielisesti kohti Leadership-johtamista, jossa on korostettu yhteistä kokeilua, rajojen ylittämistä, innovaatioita, dialogia ja verkostoja. Vuorovaikutuksen toimivuutta on pidetty johtamisen ykköstekijänä, ja henkilöstöstä on tullut avainresurssi. Perinteisen esihenkilötyön rinnalle on noussut yhä voimakkaammin usko ja luottamus asiantuntijoiden omaehtoiseen vastuunottoon, kehittävään työotteeseen ja aloitteellisuuteen itsensä kehittämisessä.

Ekonomiyhteisö tänään ja tulevaisuudessa

Maailma ympärillämme muuttuu jatkuvasti kiihtyvällä tahdilla. Jotta ekonomiyhteisömme pysyy vauhdissa mukana, on sen muututtava - kehityttävä - vähintäänkin kohtalaisella vauhdilla.

Korona ja tulevat muut epidemiat, maailman talouden ennustamattomat ja ennustetut heilahtelut, ilmastonmuutos, digitalisaatio, globalisaatio, seuraava jääkiekon maailmanmestaruus ja jalkapallon MM-kisapaikka. Kaikki nämä ja moni muu tärkeä ja vähemmän tärkeä asia muuttavat nyt ja tulevaisuudessa elinympäristöämme; koulutusta, työmarkkinoita, työyhteisöjä, tapoja tehdä kauppaa, rahoittaa ja rakentaa yritysten toimintaa ja yhteiskuntaa ylipäätään.

Koulutuksen ja oppimisen muutos

Työelämän muuttuvat vaateet johtavat opetuksen sisältöjen ja muotojen muutokseen ja jatkuvan oppimisen tarpeeseen. On jo nyt selvää, että esimerkiksi korkeakouluissa ja yliopistoissa opintokokonaisuudet monipuolistuvat edelleen ja opiskelijat voivat muodostaa hyvinkin poikkitieteellisiä kokonaisuuksia tutkintoihinsa. Tämän myötä tutkintonimikkeet ovat kohta historiaa ainakin siinä muodossa, johon me olemme tottuneet. Ekonomi jo tänä päivänä voi olla tietojärjestelmiin erikoistunut, ja näin esimerkiksi yhteiskuntatieteiden maisteri on lukenut kauppatieteitä enemmän kuin kyseinen ekonomi.
Osaamisen kehittämisen tarjonnasta tulee joustavaa ja on helposti yhdistettävissä työuran aikaiseen oppimiseen.

Työn muutos

Korona nopeutti työn muutosta. Se ei muuttanut muutoksen suuntaa. Se nopeutti sitä. Paikasta riippumaton työ on yhä enemmän asiantuntijatyössä standardi – ei poikkeus.

Myös ansainta muuttuu. Vakituiset yhden työnantajan työsuhteet muuttuvat yhä enemmän usean työnantajan teettämäksi työksi, jossa tekijä voi työsuhteen sijaan olla yrittäjästatuksella tai freelancer-verokortilla toimiva. Organisaatioissa päällikkötasot vähenevät tai poistuvat kokonaan. Yksiköt ja tiimit ovat yhä enemmän itseohjautuvia. Johtamisen sisällöt ja tavat muuttuvat edelleen enemmän mahdollistavaksi valmennukseksi kuin ohjaavaksi työnjohtamiseksi.

Ekonomiyhteisön muutos

Edellä kuvatut muutokset ympärillämme tuottavat positiivisen paineen kehittää yhteisömme jatkuvasti.

Jäsenille tarjottavien palvelujen, tapahtumien, koulutuksen, turvan, digitaalisten alustojen ja tapamme kommunikoida on elettävä ajassa ja herkästi tulevaa aistien. Osaamisen kehittämisen tarpeiden määrittelyssä ekonomiyhteisöllä on keskeinen rooli.

Työhyvinvointiasiat ovat keskeisiä tavoitellessamme niin tärkeää työllisyysasteen nousemista. Joustavan työajan myötä työnantajan ohella myös työntekijällä itsellään on velvollisuus huolehtia jaksamisestaan, kuormittumisestaan ja palautumisestaan.

Jos ja kun tutkintonimikkeet muuttuvat tai poistuvat, olemme merkittävällä vedenjakajalla. Nykyisen strategiamme mukaan meidän tulisi olla voimakkaammin valittuihin arvoihin nojaava. Ja jos ekonomeja ei enää valmistu, minkä muunkaan yhteisen nimittäjän varaan voisimme yhteisömme rakentaa? Ja toisaalta, mitä tämä tarkoittaa yhteisömme kannalta, jos jäsenkriteerimme eivät seuraa muutosta?

Arvotutkimuksen perusteella ekonomi haluaa rakentaa kestävää työelämää, jossa toimitaan taloudellisesti, sosiaalisesti ja ekologisesti vastuullisesti. Tämä koskee myös koulutusta. Muutos on pysyvä mahdollisuus. Hyväksymällä oleva ja eteen tuleva. Reagoimalla, varautumalla, ennakoimalla ja vaalimalla muutosta pidämme yhteisömme elinvoimaisena, kasvavana, vaikuttavana ja merkityksellisenä – yhteisönä, johon haluamme kuulua.

EKONOMIT
MER
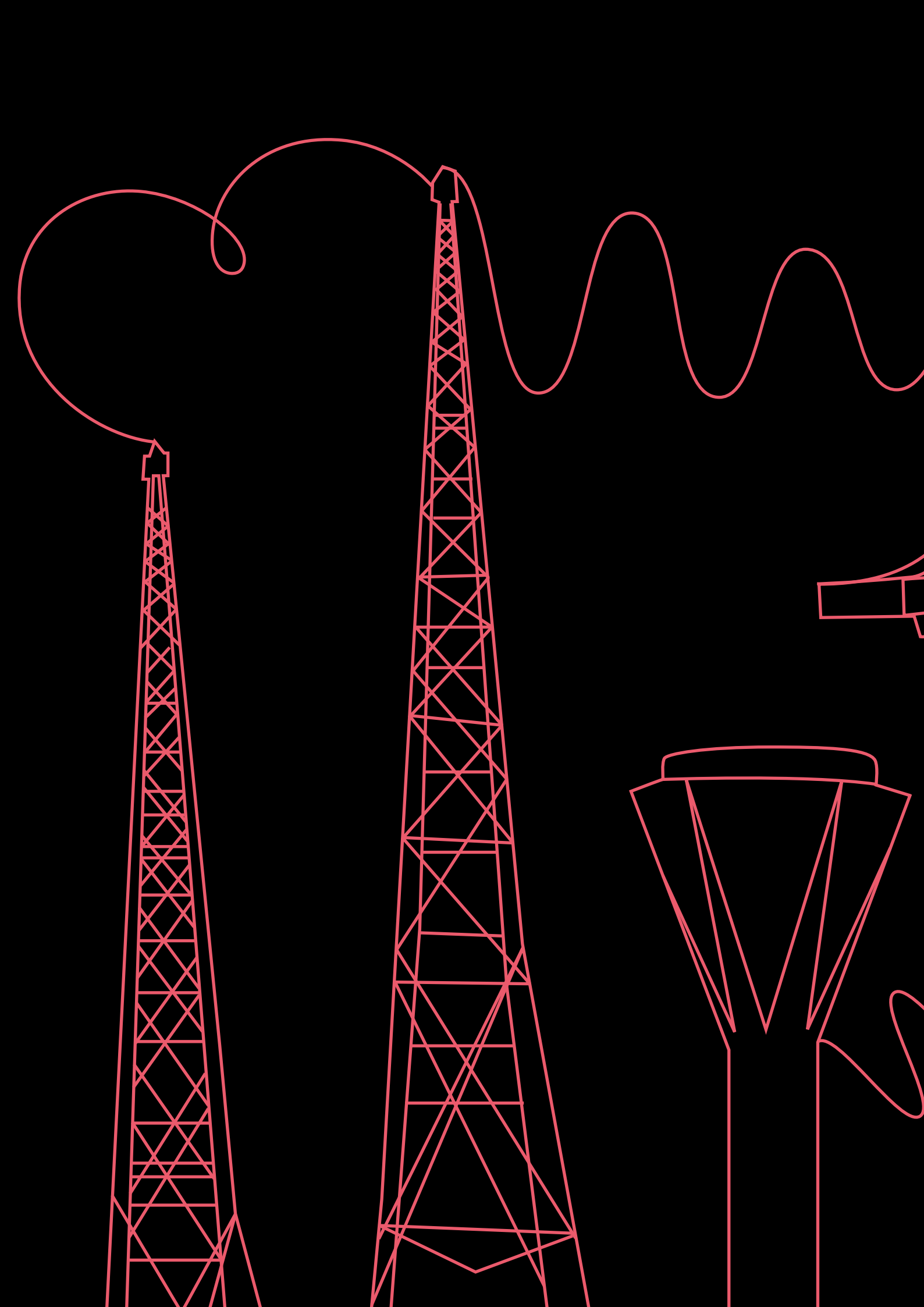
LAHDEN SEUDUN
EKONOMIT