VIHREÄT HPS JÄÄKÄRIT

Helsingin Palloseura ry:n tiedotuslehti 1/2002

HPS:n joukkueet rynnistävät leveällä rintamalla kauden peleihin

88-tytöillä PTS-malli sivu 12

Kaj Österberg: Taitopelaajia lisää kentille sivu 10

Nouseeko miesten joukkue ?

HPS on mukana Tanoke-taitovalmennuksessa sivu 5

G-pojat aloittivat kauden mitaleilla sivu 5

Fudikset MM kisojen voittaja selvillä sivu 11

91 United tyly isäntä omassa turnauksessa sivu 12

Kevättä rinnassa, tulevat kaudet mielessä

Jalkapallo on hieno ulkourheilulaji, jonka harrastuskausi on viime vuosina venynyt kummastkin päästä niin, että hyvinkin monet lajin harrastajat toimivat harrastuksensa parissa ympärivuotisesti.

Koska eteläisessäkin Suomessa edelleenkin, mahtavan hienoista syksyistä ja aikaisista keväistä huolimatta, marras- ja maaliskuun välisenä aika pakastaa ja maassa on lunta, vaatii tämä harjoitusolosuhteilta erikoisjärjestelyjä.

Seurana Helsingin Palloseura on satsannut paljon voimavaroja ja tarmoa harjoitusolosuhteiden kehittämiseen. Olemme tiiviissä keskusteluyhteydessä kaupungin liikuntaviraston edustajiin ja alueemme yhteiskunnallisiin vaikuttajiin, tuodaksemme esiin niitä tarpeita, mitä aktiivinen jalkopallotoiminta alueemme kehittämiselle asettaa. Kuluvan talven aikana, lukuisista hallinnollisista kiemuroista huolimatta, valmistui Pajamäkeen kaupungin ja alueen jalkapalloseurojen yhteisvoimin talviharjoitteluun tarkoitettu maapohjainen palloilulhalli. Omistamme myös neljään harjoitustuntivuoroon oikeuttavat osakkeet Ruoholahden juniorikuplasta, olemme asiakkaina toiminta-alueemme keskellä sijaitsevassa"Kipinä"-hallissa, pyrimme saamaan käyttöömme kaupungin tarjoamia talviharjoittelutiloja eri halleista ja käytämme ahkerasti alueen koulujen liikuntatilpja.

Tämän lisäksi olemme kartoittaneet mahdollisuuksia nostaa talviharjoitteluolosuhteet täysin uudelle tasolle oman hallin muodossa. Ajatuksemme on saanut hyvin lämpimän vastaanoton alueen koulujen, kaupunginosayhdistyksen ja myös liikuntaviraston suunnalla. Olemme varautuneet hallin rakentamisesta aiheutuviin kustannuksiin pienellä pesämunalla, mutta tästä huolimatta toteutuessaan rakennushanke on seurallemme hyvin suuri ponnistus. Aika näyttää, onnistummeko tavoitteessamme.

Seuramme valitsema linja toimia paikallisena urhelluseurana, jossa Kaikki pelaa, on otetuttu alueen asukkaiden keskuudessa erinomaisesti vastaan. Pari nuorinta poikaikäluokkaamme ovat kooltaan kumpikin melkein 50 innokkaan liikkujan kokoisia. Koska samaan aikaan myös vanhemmat ryhmät ovat jatkaneet innokasta toimintaansa entisen kokoisina, on jäsenmäärämme pompannut parissa-kolmessa vuodessa ylöspäin noin sadalla pelaajalla. Tämä on hieno homma!

Pienenä kesävinkkinä alueen muillekin asukkaille, kuin pienten jalkapalloilijoiden vanhemmille: Viikonloppuisin Paloheinän kentällä pelataan toukokussa ja kesäkuun alussa ja taas syksymmällä elokuun puolesta välistä alkaen tusinoittain huikaisevan jännittäviä otteluita, joissa aitoa urheilemisen riemua ei tarvitse erikseen hakea. Käykääpä nauttimassa kupponen kahvia ja särvintä kentän laidalla ja todistamassa, että oikein ymmärrettynä urheilu on edelleen mahtava harrastus.

Kevätterveisin

Hannu Ilvesniemi

HPS:n puheenjohtaja

Helsingin Palloseura ry:n tiedotuslehti 1/2002

Painopaikka: Pirkanmaan lehtipaino

Päätoimittaja ja ulkoasu:
Kristian Lindbohm

Painosmäärä 8 000 kpl

Helsingin Palloseura, mikä se on?

Helsingin Palloseura on perinteikäs urheiluseura, joka perustettiin viikkoa ennen kun Suomi itsenäistyi. Seura on siis tarjonnutyli 80 vuoden ajan tuhansille ja taas tuhansille nuorille ja varttuneille toimivan ympäristön liikuntaharrastukselle.

Tänään HPS:n toiminta on keskittynyt jalkapalloon ja erityisesti nappula- ja nuorisotoimintaan. HPS toimii Pakilan-Paloheinän-Torpparimäen alueella. Nappula- ja juniorijoukkueissamme on tällä hetkellä pelaajia, tyttöjä ja poikia, yhteensä n. 400 ja innokkaiden palloilijoiden määrä kasvaa koko ajan. Viimeisten kolmen vuoden aikana jäsenmäärämme on kasvanut noin 30 hengellä vuosittain.

HPS:n toiminta-ajatuksena on olla paikallinen seura, joka tarjoaa jalkapalloharrastukselle edellytykset lähialueen lapsille ja nuorille. Seuran tavoitteena on tarjota pelaajalle jalkapalloilijan tie alle 7 vuotiaista I-junnusta ylöspäin aina ikämiessarjoihin asti. Palloliiton Kaikki Pelaa-ohjeman periaatteiden noudattaminen Nuori Suomi sinettiseuran hengessä on HPS:n keskeinen toimintaperiaate.

Toiminta-ajatus

Pyrimme lasten ja nuorten tasapainoiseen, ihmisen kokonaisvaltaisen kasvun mahdollistavaan jalkapalloharrastukseen omalla kotiseudulla omien kaverien kanssa. Joukkuessamme kehittyvät niin sosiaaliset taidot kuin vastuuntuntokin, ja positiivisten kokemustun myötä toivomme liikunnan muodostuvan lapsille elinikäiseksi harrastukseksi ja elämäntavaksi.

Tarjoamme harrastusmahdollisuuden tasapuolisesti kaikille halukkaille palloilijoille pelitaidoista ja aiemmasta harrastustaustastariippumatta. Kaikki toiminnassa mukana olevat pelaajat ovat oikeutettuja saamaan peliaikaa eikä seurassamme tunneta vilttiketjuja.

Kaikissa alle12 vuotiaiden ikäluokissa noudatetaan joukkueen koon sallimissa rajoissa puolen pelin takuuta. 4-11 vuotiaiden ikäluokissa toiminnan pääpaino on henkilökohtaisten taitojen kehittämisessä. Kannustamme kaikkien lasten monipuolista liikuntaharrastusta ja erilaisten lajien aktiivista kokeilua. Jääkiekon pelaaminen tai kuviokellunta ei estä jalkapalloilua seurassamme!

Joukkuetoiminnan lisäksi järjestämme myös erityisesti aloitteleville palloilijoille suunnatuja jalkapllokouluja, joiden kautta joukkueisiin liittyminen on erityisen helppoa.

Vanhempien ikäluokkien kohdalla myös pellillisten suoritusten tavoitteellisuus lisääntyy pikku hiljaa. Tästä huolimatta myös vanhemmissa ikäluokissa noudatamme Fair play henkeä siten että kaikki pelaavat.

Lasten oman harkintakyvyn kasvaessa joukkueet voivat kuitenkin laatia joukkueen sisäiset säännöt, jossa esimerkiksi korostetaan harjoitusaktiivisuutta yhtenä joukkueiden kokoamisen perusperiaatteena. Uuden kauden alkaessa joukkueen pelaajat ja soveltuvin osin pelaajien vanhemmat sitoutuvat noudattamaan näitä sääntöjä. Säännöt tarkistetaan vuosittain, ja muutetaan tarvittaessa paremmin iän mukana muuttuviin olosuhteisiin sopiviksi

Laadun kehittäminen

Työskentelemme erittäin voimakkaasti seuran toiminnan laadun jatkuvaksi kehittämiseksi. Seura kouluttaa valmentajansa sekä muut toimihenkilönsä Suomen Palloliiton kursseilla, ja huolehtii siitä, että harrastustoiminta on hyvin organisoitua ja tarkoituksenmukaista. Seuran toiminta perustuu täysin toimijoidensa vapaaehtoisuuteen, joka kaikkien toimintaa seuraavien ja siihen osallistujien on hyvä pitää mielessä. Varmistaaksemme toiminnan jatkuvuuden, seurassamme on junioripäällikkö, jonka toimenkuvaan kuuluu seuran toimintaperiaatteiden toteutumisen seuranta joukkuetasolla sekä uusien ikäluokkien joukkueiden toiminnan alkuun saattaminen.

Seuran tiedotustoiminnassa pyritään tehokkuuteen ja monipuolisuuteen. Viestimme kaikista ajankohtaisista asioista sähköpostitse joukkueiden toimihenkilöille, jotka huolehtivat tiedon kulusta joukkueiden sisällä. Lisäksi seuran toimihenkilöt ovat seuran tilaisuuksissa tavoitettavissa kenttien laidoilla hyvin usein. Toimitamme vuosittain seuran lehden, jonka avulla pyrimme viestimään toiminnastamme myös seuran ulkopuolisille tahoille.

Henkilöresurssien lisäksi seura pyrkii tehokkaasti parantamaan lajin harjoitteluedellytyksiä toimialueellamme yhteistyössä kaupungin liikuntaviraston kanssa sekä myös omatoimisesti. Kesäkautena harjoittelemme pääasiassa alueen hiekkakentillä, talvikaudella käytämme koulujen voimistelusaleja, jalkapallohalleja sekä muita alueen liikuntamahdollisuuksia.

Tavoitteisiimme kuuluu talviaikaisen harjoittelun mahdollistavan jalkapallohallin saaminen alueelle, sekä Paloheinän majan ja Torpparinmäen aleen kenttien kehittäminen, siten että alueelle saadaan vähintään yksi keinonurmikenttä. Kehitämme jatkuvasti myös yhteistyömahdollisuuksia alueen muiden urheiluseurojen kanssa, sekä osallistumme Suomen Palloliiton ja palloliiton Helsingin piirin pääkaupunkiseudulla järjestämään toimintaan.

Joukkueissa voivat pelata vain seuran jäsenmaksun ja palloliiton lisenssin maksaneet pelaajat. Jäsenmaksunsa maksaneet pelaajatovat automaattisesti seuran jäseniä. Yhdistyslainsäädännön mukaan henkilö ei voi olla yhdistyksen jäsen toisen henkilön kautta.

Koska seurassamme on hyvin paljon juniori-ikäisiä pelaajia, olemme ottaneet käyttöön huoltajajäsen käsitteen, jonka puitteissa niidenkin lasten vanhemmat, jotka eivät itse harrasta jalkapalloa Helsingin Palloseurassa, voivat osallistua seuran toiminnan suunnitteluun ja kehittämiseen seuran vuosikokouksissa. Joukkueiden toimintaa kehitetään yhdessä pelaajien vanhempien kanssa järjestettävissä vanhempainkokouksissa.

Seuran organisaatio

Seuran muodostavat seuran jäsenet, jotka käyttävät ylintä päätösvaltaa kahdella eri tasolla: 1) joukkueiden toiminnan suunnittelussa ja organisoinnissa vanhempainkokousten kautta ja seuratasolla vuosikokouksissa.

Seuran vusikokous kokoontuu kerran vuodessa marraskuussa ja valitsee puheenjohtajan, sekä johtokunnan johon kuuluu 6 jäsentä ja 2 varajäsentä. Lisäksi vuosikokous hyväksyy toimintasuunnitelman ja talousarvion sekä päättää jäsenmaksun suuruuden.

Johtokunta kokoontuu 5-10 kertaa vuodessa. Johtokunnan kokouksiin osallistuvat sekä varsinaiset että varajäsenet. Johtokunta valitsee seuralle taloudenhoitajan, sihteerin, junioripäällikön ja muut tarpeelliset toimihenkilöt. Johtokunta järjestää toimintasuunnitelman mukaisesti seuran päivittäisen käytännön toiminnan, hoitaa seuran taloutta sekä nimeää joukkueiden valmentajat.

Joukkueet

HPSssä joukkueet järjestävät oman toimintansa seuran toimintaperiaatteiden mukaisesti itsenäisesti. Joukkueet (=vanhempainkokous)
valitsevat omat toimihenkilönsä: joukkueenjohtajat, rahastonhoitajan ja huoltajat.

Joukkueen vanhempainkokous ja pelaajat tekevätkauden alussa joukkueen toimintaa ohjaavat joukkueen säännöt ja päättävät joukkueen toimintasuunnitelmasta. Junioripäällikköavustaa joukkueita sääntöjen laadinnassa. Säännöt laaditaan noudattaen Palloliiton sääntömateriaalin suuntaviivoja.

Joukkueilla on oma, seuran päätöksellä avattu pankkitili, ja joukkue kerää varoja vanhempainkokouksessa käsitellyn budjetin mukaisesti. Joukkueiden budjetit sekä tilinpäätökset yhdistetään seuran budjetiksi ja tilinpäätökseksi, jonka tarkastavat seuran tilintarkastajat. Joukkueilla on myös omat sisäiset tilintarkastajat.

Ihan aina kaikki ei välttämättä mene, niinkuin toivoa sopisi. Mahdollisten valmentajien, vanhempien ja joukkueenjohdon välisten ristiriitojen ratkaisemiseksi seurassa on erillinen ongelmanratkaisuelin. Siihen kuuluu valmentajien edustaja, seuran puheenjohtaja, junioripäällikkö sekä kaksi muuta jäsentä.

Urheilutoiminta

Alle 12 vuotiaiden ikäluokkien toiminnassa tärkeitä sanoja ovat, iloisuus, hauskuus ja positiiviset onnistumisen elämykset. Tätä
vanhempien pelaajien edun mukaisesti seuran periaatteena on, että lapsi pelaa kykyjensä, tavoitteidensa ja innokkuutensa mukaisessa joukkueessa. Alle 12 vuotiaiden ikäluokissa muodostetaan harjotusryhmiä siten että kaikki halukkaat pääsevät toimintaan mukaan mikäli seuralla olosuhteiden puolesta on mahdollista tarjota tarvittavat toimintaedellytykset.

Vanhemmissa junioreissa muodostetaan niin monta noin 16 pelaajan joukkuetta kuin niitä luontevasti syntyy ja joihin seuralla olosuhteiden puolesta on mahdollisuuksia. Koska kaveruussuhteet ovat nautittavan harrastuksen yksi tärkeimmistä osatekijöistä, huomioidaan nämä myös joukkueita ja harjoitusryhmiä muodostettaessa.

Pelaamisen perusperiaate on, että pelaaja pelaa oman ikäluokkansa joukkueessa. Painavista syistä, kuten perhe- tai kaverussyistä sekä vanhemmissa ikäluokissa myös henkilökohtaisen kehittymisen takia voidaan toimia toisin. Tällaisessa tapauksessa pelaajan siirtymisen joukkueesta toiseen ratkaisevat yhteistyössä pelaajan kanssa kummankin joukkueen valmentajat, junioripäällikkö sekä tarvittaesa seuran puheenjohtaja. Mikäli yhteisymmärrystä ei synny, puheenjohtajan mielipide on ratkaiseva.

Seura organisoi ja kustantaa erityisvalmennuksen, erityisesti maalivahtivalmennuksen. Seura huolehtii, että kaikilla joukkueilla on käytettävissään mahdollisimman kyvykkäät valmentajat.

Valmentajat suunnittelevat joukkueiden toiminnan päälinjat ja sitoutuvat auttamaan joukkueessa mukana olevia *pelaajia kehittymään tasapuolisesti.*

Seura osoittaa joukkueille harjoitusvuorot. Harjotusvuorojen jaosta vastaa johtokunta. Harjoittelumäärien tulee noudattaa pääpiirteissään palloliiton ja seuran antamia harjoitusmääräsuosituksia. Pelaajien koulu, opiskelu yms syyt tulee huomioida harjoitusmääriä suunniteltaessa.

Pelaaminen

Seuran joukkueet osallistuvat Suomen Palloliiton ja Palloliiton Helsingin piirin pääkaupunkiseudun alueella näille ikäluokille tarkoitettuun sarjatoimintaan ja noudatta palloliiton antamia sääntöjä ja suosituksia. Tämän lisäksi joukkueet voivat pelata haluamansa määrän harjoitus- ja turnausotteluita.

Joukkueista muodostetaan otteluryhmiä kausittain ja turnauskohtaisesti. Toiminnassa noudatetaan palloliiton puolen pelin takuuta.

Ryhmän koosta riippuen tasapuolisuus järjestetään joko joukkueen kokoa säätelemällä tai kierrättämällä eri pelaajia lepovurossa ottelusta toiseen. Seura sitoutuu siihen, että pelajia peluutetaan koko pelikauden tasapuolisesti kaikessa pelitoiminnassa.

Peliajan saamisen edellytyksenä on aktiivisen harjoituksiin osallistumisen lisäksi yleisten käyttäytymissääntöjen sekä joukkueen sääntöjen noudattaminen.

Vanhemmissa ikäluokissa (C-ikäluokkasta ylöspäin) seura pyrkii joukkueen tason mahdollistamaan

HPS pälvää vietettiin lokakuussa Paloheinän kentällä. Tanoke jalakapallokoulun malliryhmän pelaajat eittellivät taitojaan.

mahdollisimman korkeaan alueellisen ja kansallisen tason kilpailuun. Näissä ikäluokissa valmentajat päättävät peluuttamisesta.

Pelaajia, jotka eivät pelaa, ei voi vastoin tahtoaan edellyttää otteluiden seuraamista paikan päällä.

Pelaajan tai jonkun muun hänen puolestaan tulee ilmoittaa poissaoloista joukkueen tapahtumista niin pian kuin se on tiedossa, mutta viimeistään kahta tuntia ennen tapahtuman alkua. Joukkueet sopivat omissa säännöissään tarkemmin, miten tämä ilmoittaminen suoritetaan. Mikäli pelaaja ilmoittaa poissaolostaan sovitulla tavalla, häntä ei saa rangaista harjottelu- tai pelikieloilla tai muulla vastaavalla sanktiolla.

Seura edellyttää pelaajiltaan aktiivista osallistumista joukkueen toimintaan.

Pelaajien värvääminen:

Pelaajien värvääminen seuran muusta joukkueesta tai muista alueen joukkueista on kielletty. Pelaajat tai heidän vanhempansa ovat myös velvollisia ilmoittamaan joukkueen johtajalle, joka informoi aisiasta edelleen seuran johtokuntaa, heihin mahdollisestikohdistunut seuran ulkopuolinen värväys.

Pelaajaa ei saa erottaa joukkueesta muista kuin erityisen painavista, esim. hyvien tapojen vastaiseen käytökseen liittyvistä, syistä. Erottamisesta päättää aina seuran johtokunta.

Erimielisyyksien ratkaisemiseen osallistuu tällaisissa tapauksissa myös seuran ongelmanratkaisuelin, jonka puoleen voi kääntyä kuka tahansa seuran jäsen tai toimihenkilö.

Taloudenhoidon periaatteet:

Kaikki HPSn joukkueet tekevät kullekin tilikaudelle talousarvion. Jokaisen joukkueen on vuosittain suoriuduttava kaikista sitoomuksistaan. Joukkueen toimintavuoden menot voivat olla tuloja suuremmat vain, jos joukkueella on aiemmilta vuosilta säästössä rahaa, jolla vaje katetaan.

Joukkueen varojen käyttöä valvovat joukkueenjohtaja ja rahastonhoitaja. Kokonaisvastuu on kaikkien toiminnassa mukana olleiden pelaajien vanhemmilla (tai yli 18 vuotiailla pelaajilla). Joukkueiden budjetit ja johtokunnan budjetti yhdistetään seuran budjetiksi, jonka hyväksyy vuosikokous.

Joukkueen nimissä olevaa tiliä käyttävät seuran johtokunnan tilinkäyttöön oikeuttamat henkilöt, jotka yleensä ovat taloudenhoitajaja joukkueenjohtaja. Tilejä perustettaessa, lopetettaessa ja käyttöoikeuksia muutettaessa joukkueenjohtaja tuo asian johtokunnan käsittelyyn. Jokkue toimittaa johtokunnan kokouksen pöytäkirjanotteen pankkiin.

Seuran nimiin voi varuste- ym hankintoja tehdä vain etukäteen tehdyllä johtokunnan päätöksellä. Mikäli joukkueiden toimihenkilöt tilaavat tavaraa laskuun, he (tai joukkue) vastaavat siitä henkilökohtaisesti.

Kaikki joukkueen rahat ja omaisuus, jotka on maksettu tilille, kerätty tai hankittu eri menetelmillä, ovat seuran omaisuutta, joka on joukkueen käytössä. Jokainen joukkue tekee oman kirjanpidon, joka liitetään seuran kirjanpitoon. Pelaajan vaihtaessa joukkuetta, pelaajan mukana ei siirry edelliseen joukkueeseen maksettua rahaa, joukkueen varusteita tai joukkueen muuta omaisuutta. Joukkuekohtaisen toimintavuoden maksun päättää joukkueen vanhempainkokous tai aikuisikäisillä pelaajien kokous.

Pelaamisen lopettaminen

Pelaaja ilmoitta kirjallisesti joukkueenjohtajalle lopettamisensa seurassa. Tällöin hän palautta kaikki seuralta ja joukkueelta saamansa varusteet. Mikäli hän siirtyy toiseen seuraan, kaikkien maksujen on oltava suoritettuna seuralle siirtopapereiden saamiseksi. Siirtopaperit allekirjoittaa seuran puheenjohtaja saatuaan kirjallisen lopettamisilmoituksen joukkueenjohtajalta. Kaikki pelaajan maksamat rahat, talkoilla tehdyt tulot, ilmoitustulot ym. jäävät joukkueen tai seuran tileille.

Joukkueen jakautuminen tai loppuminen

Kaikki varat, jotka on maksettu joukkueen tilille, kerätty talkoilla tai jollakin muulla tavalla ovat seuran omaisuutta, joka on joukkueen käytössä. Joukkue ei voi palautta yhdistyksen tilillä olevia varoja tai luovutta seuran omaisuutta yksityishenkilöille. Luopuvan joukkueen kaikki varat ja omaisuus jää seuralle.

Joukkueen tulee pyrkiä tukemaan taloudellisissa vaikeuksissa olevaa pelaajaa niin, ettei pelaajan tarvitsisi lopettaa pelamista seurassa. Päätöksen tekee joukkueenjohtaja, joka voi halutessaan konsultoida junioripäälikköä ja seuran puheenjohtajaa. Näissä kuten muissakin seuran asiossa toimihenkilöitä sitooo vaitiolovelvollisuus.

HPS 94:
Kaikissa olosuhteissa täysillä pelissä

Joukkueemme HPS-94 aloitti toimintansa omillaan syksyllä 2000. Osa pojista oli jo kevään mittaan ollut vanhemman ikäryhmän mukana HPS:n toiminnassa. Meillä on tällä hetkellä mukana jo noin 40 poikaa, saa nähdä mikä on tilanne tämän kevään jälkeen... Joukkueen vastuuvalmentajana on alusta lähtien ollut **Anssi Linkoaho** ja hänen apunaan toimivat **Keijo Riski, Tommy Grahn, Pekka Leiskamo ja Jari Kaalikoski.** Joukkueen johtajana aloitti ansiokkaasti **Minna Tervonen.** Heille kaikille kuuluu suuri kiitos siitä, että tässä joukkueessa homma toimii, ja toiminnassa on mukavaa olla mukana sekä pelaajana että vanhempana. Minna luovutti tänä keväänä joukkueen johtajan pestin **Eija Kuivistolle.**

Toiminta on lähtenyt vauhdikkaasti käyntiin

Toistaiseksi olemme treenanneet pari kertaa viikossa, talvisin Kipinähallissa ja Pakilan ala-asteella. Tulevalla kesäkaudella on tarkoitus harjoitella kahdesti viikossa jollain lähialueen kentällä. Viime kesänä jokainen poika osallistui innolla peli-iltoihin, joita Helsingin piiri järjesti tiistai-iltaisin.

Lähinnä tulivat tutuksi Tapulikaupungin hiekkakentät, mutta myös Sakaran kenttä Vesalassa, Lassilan, Suurmetsän ja Jakomäen kentät. Myös Velodromin tekonurmikenttä tuli testatuksi. Onnistumisia tuli runsaasti, takaiskuiltakaan ei vältytty. Viime vuonna kävimme myös kahdessa turnauksessa.

Ensimmäisen turnauksen saimme käydä upeassa loppukesän auringossa elokuun viimeisenä viikonloppuna Puistolassa. Osallistuimme kahdella joukkueella ja turnauskokemusta kertyi runsaasti. Myös jälkimmäinen, Ilves Syysturnaus Tampereella 7. - 9.9. jäi varsin hyvin ainakin monen vanhemman mieleen. Joukkueemme taisteli sinnikkäästi hopeaa sateisella, kuraisella ja lätäkköisellä kentällä. Onneksi matkaan oli varauduttu koko pelipaitavarastolla ja saatiinhan jotakin pestyksi ja kuivatuksikin välillä!

Syyspuolen kohokohtiin kuului myös poikien ja äitien välinen tasainen taisto jalkapallokentällä. Hienon ottelun varsinainen peliaika päättyi tasan 2-2. Ratkaisua haettiin rangaistuspotkukilpailusta, jonka pojat tällä kertaa käänsivät edukseen. Viimeistään syksyllä palataan asiaan revanssiottelun merkeissä. Ehkä äitienkin olisi jo syytä alkaa valmistautua...

Talven harjoittelu

Harjoituspelit talven aikana on paitsi mainio mahdollisuus verrata talviharjoittelun tuloksia, myös hyvä tapa pitää kipinää perinteiseen kesälajiin yllä. Maaliskuussa pelasimmekin Kipinävuoroilla neljällä joukkueella ystävyysottelut IF Gnistania vastaan. Tapahtumasta jäi kaikille hyvä mieli, joten vastaavia otteluja järjestämme varmuudella vielä uudestaan.

Vanhempainillassa linjatun toimintasuunnitelman mukaisesti HPS-94-joukkueella on tarkoitus treenata tulevalla kaudella kahdesti viikossa ja osallistua peli-iltoihin kahdella joukkueella. Lisäksi aiomme osallistua vähintään kahteen turnaukseen, joista toinen on oma HPS-94 turnaus Paloheinässä 8.-9.6.2002, ja toinen kansainvälinen Helsinki Cup 2002 heinäkuussa.

Tällä hetkellä järjestelyt omaa turnausta varten työllistävät poikien vanhempia. Pojat puolestaan odottelevat kuumeisesti ulkokauden alkamista.

Iloisia "tunnelmapaloja" joistain edellämainituista tilaisuuksista voit käydä ihailemassa joukkueen kotisivuilla, jotka löytyvät osoitteesta **www.sunpoint.net/~HPS94/.**

Tampereen vetisissäkin olosuhteissa pelattiin palloa.

Välillä on pallo hukassa.

HPS 95

Terveellä fiiliksellä ja oikealla asenteellakohti tulevaisuuden sarjoja

Monet joukkueemme pelaajista tulivat mukaan HPS:n jalkapallokoulun kautta jo kesällä 2001. Tämän jälkeen nämä aktiiviset junnut saivat mahdollisuuden treenata HPS 94:n mukana.

Syksyllä 2001 perustettiin HPS:n 95 joukkue ja kun omat treenimme pääsivät vauhtiin oli joukkueemme jäsenmäärä lähes 40 junioria. Kiitettävästi mukana oli myös tyttöjä, jotka valitettavasti ovat jonnekin kadonneet – TYTÖT TERVETULOA TAKAISIN - niin vanhat kuin uudet.

Alku ala-asteenkentällä

Alkutaipaleen HPS:n 95 joukkue treenasi kerran viikossa Paloheinän ala-asteen kentällä. Käynnistyksessä auttoi HPS organisaatio, varsinkin junioripäällikön opastuksella. Mutta unohtaa ei sovi aktiivisia ja vapaaehtoisia pelaajiemme isiä ja äitejä.

Kylmien ja sateisten ilmojen tullessa siirsimme harjoituksemme S-Marketin viereiselle hallille. Joka sunnuntaisissa treeneissämme pelaajia oli kiitettävän paljon ja fiilis korkea. Kevään lähestyessä pelaajamäärämme on lisääntynyt sunnuntai sunnuntailta. Niinpä ensimmäiseen turnaukseemme 21.4.2002 Pihlajamäessä osallistui 26 innokasta pikku Litmasta.

Tämä turnaus oli opettava ja hyvin onnistunut HPS 95:n osalta. Päätösottelusta tuli voitto ja HPS:n periaatteen mukaisesti kaikki saivat pelata yhdenvertaisesti.

Toivotamme tulevalle kesäkaudelle kaikki ikäluokkamme junnut, niin tytöt kuin pojat, tervetulleiksi treeneihimme. Joukkueeseemme liittyminen on helppoa myös HPS:n jalkapallokoulun kautta. *FUTIS ON KIVA HARRASTUS.*

Hannu Kokko

HPS 95 ensimmäisessä turnauksessaan huhtikuussa 2002.

Missä pallo on ?

Se on maalissa.

Tule mukaan Helsingin Palloseuran toimintaan, yhteyshenkilöt löydät tästä

TE11-tytöt
Kämppi Saila 7541376
05707320

TD12-tytöt
HPS/Jaguaarit
Kursula Jukka 754 2552
587 1896
0505884552

TC14 -tytöt
Österberg Ari 754 1921
0400677561

TC15-tytöt
Siikanen Teuvo 547 1968
6172585
0505591672

Naiset Kolmonen
Karjalainen Tuula
724 6589
752 75201
0400420464

Naiset NKKI
Alatalo Tiina
0204343752
040 078 8958

I7 pojat
Isola Kirsi
7545224
0205588284
0405427564

H8 pojat
Kuivisto Eija
7284663
0405347771

G9 pojat
Valkoinen ja vihreä
Lindbohm Kristian
724 4192
5078417
0407403706

F10
HPS/Devils
Pessala Jouni 754 4348
040 833 5849

HPS/Diamonds
Mosorin Esa 724 8547
040 772 6670

E11
HPS/Juve valk
Grönlund Kurt 724 5384

HPS/Juve vihr
Grönlund Kurt 724 5384
189 5331
Utd valkoiset
Roponen Jari 754 6471
0407204271

Utd vihreät
Laitila Harri 754 4127
050 528 8898

D12
Sollo Markku 724 2750
393 8489
050 559 9489

D13
HPS/valkoinen
Niemi Jari 777 4256
050 685 76

HPS/vihreä
Niemi Jari 777 4256
050 685 76

C14
HPS/Milan
Alervo Petri 724 7164
612 6240
050 361 4345

Miehet
Hiltunen Harri
050 307 5951

Hallitus:
Hannu Ilvesniemi, pj
041-4651725

Kurt Grönlund, vpj
724 5384

Juha Andersson
3454 967
050539 6495

Arto Orpana
752 1648
050 5911131

Markku Leino
7541969
040 506 5733

Kristian Lindbohm
040 740 3706

Kari Niemi-Nikkola
0500 603263

Markku Sollo
7242 750
050 5599489

Jorma Rajala siht.
7543151

Hannu Kokko
2221410

Taloudenhoitaja
Riitta Brandt
7248282
050-3840267

Junioripäällikkö
Riku Salonen
0400-788958

HPS:n nettisivut löydät osoitteesta:
http://www.sunpoint.net/~HPSry/

HPS 93

Kausi aloitettiin mitaleilla

HPS 93 aloittivat kauden Myyrmäki-hallissa pääsiäsiturnauksessa. 24 joukkueen ottelut pelattiin kahtena päivänä. Mukana oli kaksi Hps 93-joukkuetta; vihreä ja valkoinen.

Alkusarjan pelit sujuivat mukavasti. Vihreät tulivat lohkossaan toiseksi ja valkoinen otti puhtaalla pelillä lohkovoiton.

Pudotuspeleissä ei selvitty rankkareitta. Onni ja taito olivat mukana. Loppuotteluun selvisi vihreät ja pronssipeliin valkoiset.

Kummatkin voittivat pelinsä selvästi ja kotiin vietiin kultaa ja pronssia.

Lassilassa pelattiin PoHu:n 45 -vuotisturnaus, johon osallistui yksi joukkue HPS:n 93-poikia.

Seitsemän joukkueen yksinkertainen sarjan loputtua joukkue sai komeasti pronssia.

Hps:n 93 ovat harjoitelleet ahkerasti talven aikana. Tanoke-jalkapallokoulun kanssa viimevuonna aloitettu yhteistyö on jatkunut läpi talven.

Kerran viikossa **Sony Sunday** on vetänyt pojillemme Tanoke-treenit Pakilan hallilla. Peleissä on alkanut näkyä jo harjoittelun tulos, harhautuksia ja parempaa pallon hallintaa pelitilanteissa.

93-pojat osallistuvat piirin sarjaan kolmella joukkueella. Yksi pelaa 92-ikäluokan sarjassa, kaksi 93 sarjassa.

Turnaukset kuuluvat olennaisena osana ohjelmaamme piirin pelien lisäksi.

Kauden kohokohtia ovat Hesa Cup ja tietysti toukokuun18.-19. pelattava HPs 93 oma turnaus.

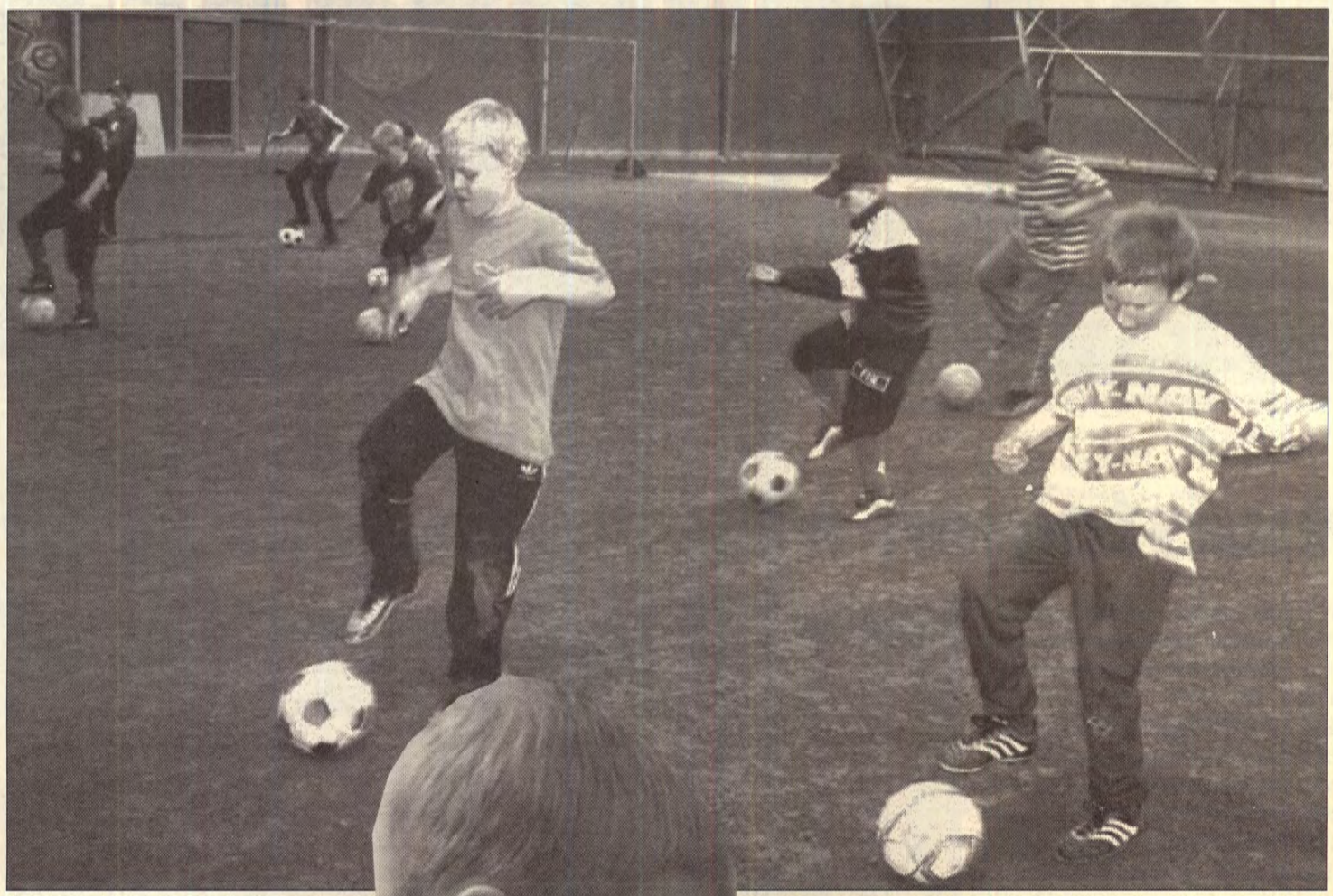

Pallo on kohta täysin näiden poikien hallussa. Tanoke-treenit menossa Pakilan hallissa. Juhani Salomaa(vas.) ja Santeri Pulkkinen veivaa-

Mikä ihmeen

Tanoke on Pertti Kemppisen kehittämä monipuolinen jalkapalloilun taitovalmennusjärjestelmä, jonka harjotteet on suunniteltu monen vuoden tuotekehittelyn tuloksena.

Taito, nopeus, ketteryys ja koordinaatio ovat Tanoke-menetelmän avainsanat. Tanoke malli sisältää joukon menetelmiä, joilla pelaaja voi oppia jalkapallon taitoja entistä nuorempana.

Tanoke-menetelmä on nousujohteinen, portaittain etenevä prosessi. Liikekuvamallit ja mielikuvaharjoitukset ovat keskeisiä elementtejä Tanoke -harjoittelussa. Liikekuvamalleja seurataan videoilta, joita Tanoke-malliryhmän pelaajat esittävät.

Tanoke harjoittelu vaatii pelaajalta sataprosenttista panosta ja hyvää keskittymistä. Jokainen pelaaja kilpailee itsensä kanssa, jolloin ryhmässä voi olla eri-ikäisiä pelaajia.

Tanoke-järjestelmässsä edetään modulista toiseen. Seuraavalle modulille siirryrään vasta, kun edellinen on liikekuvamalleinne hallussa.

Videot ovat tärkeitä Tanokeopiskelussa.

Liikekuvamallit harjoitellaan videoista.

HPS:n oma Tanoke-ryhmä on toiminut jo kaksi kautta.

Tanoke-jalkapallokoulun perustaja ja idean isä, Pertti Kemppinen.

Joona Tyni pistää pallon omille.

PoHu:n juhlaturnauksen pronssimitalistit, HPS 93 pojat.

Sony Sunday opastaa tekniikan saloihin Pakilan hallissa (oik.).

Henrik Sinisalo odotaa syöttöä PoHu-turnauksen viimeisessä pelissä EBK:ta vastaan

Kari Kuukka

HPS Juventukset pojat toivat maajoukkueen Stadionille Suomi-Kreikka ottelussa.

HPS -91 JUVENTUS

Ikimuistoinen kausi Juventuksella

Vuoden 2001 aikana saattoi joistakin HPS/Juventuksen pelaajien vanhemmista tuntua siltä, että jalkapalloa tuli jo korvistakin ulos.

Pelaajaringissämme olevilla 20 pelaajalla oli runsaasti jalkapalloon liittyviä tapahtumia, mikä osaltaan johtui siitä, että pojista muodostettiin piirisarjaan kaksi t a s a i s t a joukkuetta, Juventus vihreä ja Juventus valkoinen. Molemmilla joukkueilla oli keväällä ja syksyllä viisipiirisarjan peliä ja muutamia kertoja täytyi toisesta joukkueesta lainata pelaajia toiseen joukkueeseen, jotta kyettiin täyspainoiseen peliin.

Oma turnaus

Piirisarjan pelien lisäksi järjestimme oman turnauksen Sokkarilla heti toukokuun ekana viikonloppuna. Kaikki vanhemmat ja jopa jotkut siskot/veljetolivat täystyöllistettyjä, mutta palkkio oli sitäkin parempi: pelkkiä kiittäviä palautteita osallistuneilta joukkueilta ja meidänkin pojat

pärjäsivät suhteellisen hyvin. Turnauksen tuotolla pärjätään hyvin.

Juventus voitti ensimmäisen mitalinsa! Näin kävi HJK/Feltbayn turnauksessa Pikku Huopalahdessa, missä pojat hoitivat pronssiottelun mallikkaasti javarmasti kotiin. Kentän laidalla olleet näkivät aikamoisen riehan, kun pronssimitali varmistui.

HPS 91:n perinteinen äitienpäiväturnaus pelattiin 12.-13.5 Sokkarilla. HPS Unitedin joukkue voitti SaPan jatkoajan kultaisella maalilla.

HesaCup´issa teimme taas historiaa ja me nimme jatkopeleihin, ensimmäistä kertaa sekin Mm. ikäluokan kovimpia ellei kovin joukkue PK oli häviöllämeitä vastaan, mikä herätti kentän lai dalla aikamoisen kohun. Tietysti PK v i e l ä meidät voitti, mutta...

Kauden päätteeksi Juventus voitti kultamita lit! Syksyllä osallistuimme meille jo perinteeks muodostuneeseen Toukolan Teräksen Sähkö valo-turnaukseenja ehkä joidenkin yllätykseks voitimme koko turneen. Todella hyvällä pelillä edelleen Kaikki pelaa- periaatteella.

Kauden huipentuma

Kauden huipentuma, ainakin minulle oli Suo mi - Kreikka- maaottelu. Juventuksen pojat sai vat todellisen jättipotin, kunniatehtävän, jutun jonkamuistavat loppuikänsä: saattoivat Suomen maajoukkueen kentälle kädestä pitäen. Poja hoitivat hommansa todella tyylikkäästi, ym märsivät tapahtumanarvon. Uskon jokaisen muistavan loppuikänsä, kenen kädestä piti kiin ni ja kuka heille jutteli. Meidän pojat olivat vai niin hermostuneita, ettäjuttelu taisi jäädä aika yk sipuoliseksi.

Katsoimme pelin vielä parhailta paikoilta ja li säksi yksi syy, miksi minä, valmentajat ja pojat muistamme pelin, on se, että joku meistä,to dellinen jalkapallotietäjä, otti tulosvedon kiinn yhdellä vedolla: 5 - 1. Mun olis pitäny uskalta panna isompi panos!

Kaiken edellä mainitun lisäksi harkattiin nor maalisti ja kun vielä Markku Makaroff, yksi kol mesta valmentajasta, joka rakensi perheelleen ta loa, olivähän sivussa, tuntui välillä varmaanki kahdesta muusta valmentajasta Kari Niemi-Nik kolasta ja Esa Laaksosta, että jalkapalloa tuli j korvistakinulos. Ainakin minusta joukkueen johtajana tuntui siltä, mutta edellä kuvatut ta pahtumat ja tulokset kompensoivat senkin.

Ahvenenmaalle

Tämän kauden tapahtumat tulevat olemaan vii mevuotisen kaltaisia, kesäkuussa lähdemme Ah venanmaalle Alandia-Cupiin. Yhtä useaan tur naukseen emmeosallistu, pyrimme harkkaa maan kuten ennenkin ja edelleen noudatamm Kaikki pelaa- sääntöjä. Juventuksesta ei tull muodostamaan ns. ykkös- jakakkosjoukkuetta Kaikki pojat harkkaavat yhdessä.

Kurt Grönlund

HPS -91 UNITED

Ahvenanmaalle menestys tavoitteena

HPS -91 United toinen seuran ikäluokkansa juniorijoukkueista, jonka pojat ovat Pakila-Paloheinä -alueelta.

Joukkueessa pelaa noin 25 poikaa, jotka ovat lähtöisin kahdesta sisarjoukkueesta, Ajax ja Norwich.

Joukkueet yhdistyivät myöhemmin yhdeksi joukkueeksi, josta juontuu joukkueen nimi "United".

Toiminta

Joukkue harjoittelee kesäkaudella Paloheinän kentällä ja talvisin (marraskuu - huhtikuu) Kipinä-hallissa sekä Talin jalkapallohallissa sekä alueen koulujen saleissa.

Kesäkaudella harjoituksia pidetään kahdet-kolmet viikossa. Talvikaudella harjoittelemme pari tuntia viikossa Kipinä-hallissa. Lisäksi meillä on ollut käytettävissä yksi viikkovuoro Pakilan yläasteella. Osallistuimme kuluneena talvena kahdella joukkueella Helsingin piirin Talvisarjaan Talissa sekä piirin futsal -sarjaan.

Kesällä pelaamme palloliiton Helsingin piirin järjestämää piirisarjaa myös parilla joukkueella. Heinäkuussa osallistumme perinteisesti Hesa-cupiin kahdella joukkueella. Kesällä osallistumme luonnollisesti useisiin turnauksiin niin pääkaupunkiseudulla kuin vähän pitemmälläkin. Tulevan kesän päätavoitteen on menestyä Alandia-Cupissa sekä Hesa-Cupissa. Lisäksi järjestämme yhden oman 16 joukkueen turnauksen Paloheinässä 4.-5.5.2002.

Leirit

Olemme leireilleet viimeisen vuoden aikana pari kertaa Lohjan Kisakalliossa sekä kerran Eerikkilässä, jonne suunnataan myös ensi vuonna. Leirin vetäjinä toimivat joukkueen valmentajat jo kokeneina leirin vetäjinä.

Muu toiminta

Osana toimintaamme on myös kesäkuussa järjestettävä Fair Play -jalkapallokoulu alueen pienimmille futareille, jonka päävetäjinä toimivat **Lars van der Ploeg**, **Markku Leino ja Jukka Kursula.** Lisäksi käytämme apuvalmentajina Pakila - Paloheinä -alueen junioreita, myös oman joukkueen junioreita. Jalkapallokouluun osallistui viime kesänä noin 30 lasta.

Toimihenkilöt

Joukkueen vastuuvalmentajana toimii **Lars van der Ploeg**. Joukkueen johtajana on toiminut **Harri Laitila**, yhdessä Markku Leinon kanssa.

Joukkueen johtoryhmään kuuluvat em. mainittujen henkilöiden lisäksi **Jari Roponen** ja Jukka Kursula, joka toimii myös joukkueen tiedottajana.

Huoltajan tehtäviä on hoitaneet kauden aikana **Sipisen** ja **Leskisen** vanhemmat. Joukkueen lääkärin toimii **Lasse Oikarinen**.

Joukkueen taloudenhoitajana toim **Raija Frantsi**.

Joukkueella on omat kotisivu osoitteessa

www.dlc.fi/~kursis/hps91.htm

jossa voi käydä tarkemmin tutustu massa joukkueemme toimintaan.

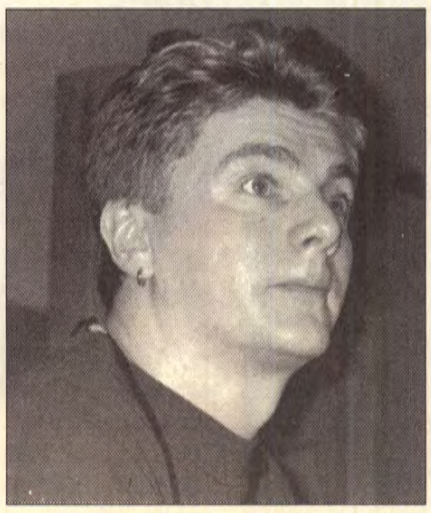

Lars van der Ploeg toimii vastuuvalmentajana.

HPS 90

Kohti ison kentän koitoksia

Vuonna 1990 syntyneiden HPS poikien ikäluokka on käynyt läpi suhteellisen vähän muodonmuutoksia viimevuosien aikana. Siinä pelaa tällä hetkellä 23 poikaa -lukumäärää pyrittiin kasvattamaan kahden joukkueen toiminnan takaamiseksi uusia pelaajia ottamalla. Kaikki pojat harjoittelevat yhdessä ja liikkuvat joukkueiden välillä kehityksensä mukaisesti jotta jokaiselle löytyisi sopivin peliympäristö.

HPS 90 joukkue poseeraa Myllypurossa 13.5.2002.

Joukkueemme kevätkaudella 2001 olivat nimeltään Lazio ja Vihreät ja ne pelasivat Helsingin piirisarjassa lohkoissa 3 ja 7. Saavutuksena kevään piirisarjasta Laziolla oli kuudesta pelistä kolme voittoa ja kaksi tasapeliä maalisuhteen ollessa 16-9. Vihreät saavuttivat 2 voittoa viidessä pelissä maalisuhteella 13-18.
Kesällä molemmat joukkueet osallistuivat vaihtelevalla menestyksellä seitsemään turnaukseen. Vihreät kävivät toukokuun alussa hakemassa pronssia IHK turnauksesta Lazion jäädessä viidenneksi. Omassa Haagan Putki Turnauksessa Lazio sai pronssia ja Vihreät sijoittuvat sijalle 9. Forssan Tyykiturnauksessa Lazio pääsi hopealle ja Vihreät ylsivät ryhmään 5-7. Hesa Cup'issa Lazio oli oman lohkonsa toinen, mutta ensimmäisessä jatkopelissä tie nousi pystyyn kun vastaan asettui kovaotteinen venäläinen joukkue. Vihreät taistelivat tiensä oman alkulohkonsa kolmansiksi mutta vastaavasti turnaus päättyi kunniakkaasti ensimmäiseen B-jatkopeliin. Sekajoukkueella osallistuttiin lisäksi Myyrmäkihallissa ja Tampereella pelattuihin turnauksiin joista käteen jäi vain kokemuksia ja opettavaista yhdessäoloa. Loppusyksystä Lazio kokeili kykyjään kovassa KOPSE-PUMA turnauksessa jossa todettiin että siirtyminen pelaamaan 9 pelaajalla ei käy ilman kasvukipuja. Vihreät osallistuivat vielä Sähkövaloturnaukseen mutta sielläkin voitot olivat kiven alla.
Syyskauden alussa tehtiin pieniä järjestelyjä joukkueiden välillä ja samalla nimissä siirryttiin kokonaan värikoodeihin, Valkoiset ja Vihreät. Valkoiset nostettiin piirisarjan 1. lohkoon josta tuloksena oli kuudesta pelistä kolme voittoa ja yksi tasapeli maalisuhteella 15-20. Tähän vaikutti suuresti rökäletappio 0-7 HJK:n edareiden joukkueelle. Vihreät pelasivat syksyn lohkossa 4 ja saldona kuudesta pelissä oli kaksi voittoa ja kaksi tasapeliä maalisuhteen ollessa 14-10.
Erilaiset harjoituspelit mukaanlukien P90 poikien joukkueet pelasivat v. 2001 yhteensä 117 ottelua.

Talvikausii

Talvikaudelle osallistuttiin Talin halliturnaukseen, Valkoiset lohkossa 1 ja Vihreät lohkossa 3. Selvä havainto oli sama kuin jokaisena vuonna halliharjoitusten vähyys ulkokenttien sulkeuduttua heijastui suoraan menestykseen. Hallivuorot ja hyvät talviharjoittelumahdollisuudet ovatkin edellytys ylemmissä lohkoissa pelaamiselle. Toivottavasti uusi Pajamäen halli tai Pakilaan suunnitteilla oleva kuplahalli oleellisesti parantavat tilannetta, sillä muuten joka kevät on kova takaa-ajo oman tason saavuttamiseksi.
Harjoituksissa käyntiprosentti oli hyvin korkea –tosin joukkueella oli mahdollisuus harjoitella talvikaudella vain kertan viikossa kuplahallissa minkä lisäksi oli yksi viikottainen voimaharjoitus Pakilan yläasteen salissa. Tämä on kovin vähän, mutta onneksi valtaosalla pojista on talvella jokin rinnakkaislaji, kuten salibandy tai jääkiekko. Kenttien kuivuttua ulkoharjoituksia pidettiin kolme kertaa viikossa, minkä ansiosta tulokset alkoivatkin nousta kesän tullessa.
Yhteensä pidettiin n. 125 harjoitusta ja paikalla oli keskimäärin n. 20 poikaa.
Valmentajatilanne oli v. 2001 hyvä, sillä **Vesse Kososen ja Arto Orpanan** lisäksi poikia on valmentanut nuori valmentajalupaus **Ville Voima**, minkä lisäksi **Janne Romo** on osallistunut toimintaan.
Nyt alkavalla kaudella on asetettu tavoitteeksi kaksi melko vaativaa operaatiota. Tavoite on sulattaa kahden joukkueen pojat lopullisesti yhdeksi joukkueeksi ja alkaa omaksua lopullista pelimuotoa, eli 11 vastaan 11 peliä isolla kentällä. Aiomme pelata isolla kentällä piirisarjassa P89:en mukana. P90 turnauksiin osallistumme mahdollisuuksien mukaan kahdella joukkueella jotta kaikille riittää peliaikaa ja P89 turnauksiin osallistumme yhdessä. Eräs syy tähän operaatioon on HPS:n kaltaisten pienempien seurojen perusongelma, joukkueiden hajoaminen ja pelaajien siirtyminen suurenpiin seuroihin tai lopettaminen juuri siinä vaiheessa kun siirrytään isolle kentälle. Syy on usein se että jos ikäluokassa on selvästi eriytyneet tasoryhmät, jotka ovat kooltaan melko pieniä, on helposti olemassa riski että muutamien avainpelaajien poislähteminen tai lopettaminen –tai kuten usein, avainpelaajien keskittyminen puhtaasti esim. jääkiekkoon, käynnistää lumivyöryn jonka seurauksena joukkue on kriisissä ja hajoaa. Eräs keino voisi olla jonkinlainen seurojen välinen yhteistyö jotta ison kentän joukkueeseen saataisiin yhteen riittävästi sen tasoisia pelaajia että joukkue pystyy kilpailemaan suurseurojen joukkueiden kanssa tasapuolisesti.
Myös HPS:ssä tyypillisesti joukkueet ovat hajonneet juuri tässä vaiheessa. Syitä hajoamiseen on lukuisia, esim. valmentajan siirtyminen toiseen seuraan oman pojan, ja mahdollisesti muutaman tähtipelaajan, kanssa helposti johtaa koko joukkueen sammumiseen. Pojat lopettavat muutenkin perinteisesti tässä iässä siksi että rinnalle kehittyy muu nuorisokulttuuri joka vie aikaa ja intressiä samalla kun jalkapallo alkaisi vaatia yhä enemmän aikaa ja työtä.
P90 pojat ovat harjoitelleet yhdessä jo 4-5 vuotta vaikka ovatkin pelanneet eri joukkueissa. He harjoittelevat edelleen yhdessä ja toive on että tällä toiminnalla pystymme pitämään ryhmän kasassa isollekin kentällä siirryttäessä. Positiivisena merkkinä näkyy uusien poikien tuleminen ja entisten pelaajien "paluumuutto".
Kullekin kaudelle on pyritty luomaan omat painopistealueensa. Vasta-aloittaneiden pelaajien sisäänajaminen ja siirtyminen isolle kentälle ovat haasteita joihin valmentajat pyrkivät nyt vastaamaan parhaan kykynsä mukaan. Tähän asti harjoittelu on ollut pääosin yksilötaitojen ja yleisen urheilullisuuden kehityksen puolella. Olemme juuri aloittaneet viikottaiset joukkue-"TaNoKe" treenit joiden aikana pallonkäsittelyyn keskitytään liikemallien avulla. Varsinkin vähemmän pelanneille tämä on ollut hyvin hyödyllistä ja opettavaista.
Tulevan kauden painopistealueista mainittakoon ymmärrys joukkuepelin strategioista isolla kentällä ja erilaisten vastustajien pelityylien kanssa selviytymiseksi. Muutoksia toiminnassa on edessä myös Vesse Kososen siirtyessä pois valmentajan tehtävistä.
Yleisesti ottaen voidaan sanoa, että HPS P90 on tyypillinen paikallisseuran joukkue ja toiminnaltaan ja tavoitteiltaan ehkä jonkin verran erilainen kuin suurseurojen joukkueet. Pojat asuavat pääosin alueella ja ovat pysyneet mukana jo melko pitkään. Menestys on ollut kohtuullista ja asetettujen tavoitteiden mukaisia. Ero suurseurojen valikoituihin "edari" joukkueisiin alkaa varmasti tulla ajan myötä esiin, mutta omalla tasollamme pelaten olemme varmasti varteenotettava vaihtoehto jalkapalloa vakavahkossa mutta silti harrastusmielessä treenaaville pojille.

Arto Orpana,valmentaja

HPS 88

Vahvistuneena ja hyvässä iskussa kentille

HPS Milan, vuonna 1988 syntyneet pojat, jatkaa edelleen toimintaansa seuran vanhimpana poikajoukkueena. Viimeksi kuluneen vuoden aikana joukkue on vahvistunut, sillä se on saanut takaisin paluumuuttajina muutaman alkuperäisen Milanin pelaajan. Heidän mukanaan on tullut joukkueen kaipaamaa kovuutta ja peräänantamattomuutta. Se on näkynyt jo talven hallisarjassa, jossa Milan on pelannut hyvin ja tasaisesti melkein kaikkia joukkueita vastaan. Maalinteossa ja keskikenttäpelissä on edelleen puutteita, mutta puolustuspeli sujuu koko joukkueelta jo varsin kohtuullisesti.

Talvella futsalia

Talvella on osallistuttu myös futsalsarjaan. Sarja sujui lähinnä totuttelun merkeissä, sillä futsalhan on aika lailla eri asia kuin perinteinen ison kentän jalkapallo. Silti tähänkin sarjaan osui pari kolme ihan kelpo ottelua. Lisäksi nopeaan tempoon ja lyhytsyöttöpeliin saatiin oivallista harjoitusta.

Joukkue on vahvistunut myös valmennuspuolella. Syksyllä pitkäaikainen joukkueen valmentaja Timo Jokinen sai apuvoimia, kun kaksi nuorta miestä Joni Meronen ja Leo Järvinen ottivat osan valmennusvastuusta. Huoltajana jatkaa Petri Alervo.

Kaikkiaan HPS Milanin valmennusrenkaassa on ollut läpi talven yli 20 poikaa, joten kesän peleihin päästään hyvistä lähtökohdista. Piirisarja ja Helsinki Cup ovat tänäkin vuonna tärkeimmät ottelusarjat. Näiden lisäksi joukkue osallistuu pariin kolmeen pienempään turnaukseen.

Pelaajat maaliskuussa 2002:

Anssi Alervo
Oslari Fagerman
Roni Forsblom
Samo Jokinen
Jani Kemppi
Tuomas Mattila
Tomas Murro
Elias Nummelin
Petri Ruohisto
Mikko Ryynänen
Taro Soinisalo
Simo Tapio
Aleksi Ylä-Anttila
Anders Wallen
Aron Bognar
Ilkka Pallaskivi
Juho Ojala
Kalle Koivuniemi
Otto Vahtera
Simo Koskinen
Tapio Joesuu
Thomas Litchfield
Veli-Jakko Pirttilä
Ville-Oskari Pirhonen

Yhteyshenkilöt:

Timo Jokinen 7287911 Oraspolku 1B 00680 HKI
tuula.hautamaki@yle.fi
Petri Alervo 7247164, 050 - 361 4345
Saramäentie 37 B1 00670 HKI
petri.alervo@consumercompa
050 - 361 4345

Ari Ylä-Anttila

Valmentaja Joni Meronen antaa ohjeet treeneissä.

Ilkka Pallaskivi näyttää mallisuorituksen Sokkarin kentällä.

HPS 89:

Hyvä hopsi, ensi vuonna parempi

Helsingin Palloseuran vuonna 1989 syntyneiden poikien joukkue parantaa suoritusta vuosi vuodelta. Tänä keväänä joukkue otti jo voiton Honka-turnauksessa Espoossa.

Nyky-HPS:n joukkueista poikien 1989-joukkue pelaa piirisarjaa korkeimmalla sarjatasolla piirin ykköslohkossa ja toisella joukkueella kolmoslohkossa.

Poikien valmentaja on seuran puheenjohtaja Hannu Ilvesniemi. Metsätieteidentohtori tekee päätyökseen tiedettä Helsingin yliopistolla, mutta toisen valmentajan Heikki Aaltosen sanoin valmennuksesta on tullut Hannun kakkosammatti.

–Valmennuksen lisäksi muihin töihin kuluu 1-2 tuntiapäivässä, Hannu sanoo.

Puheenjohtajana Hannu Ilvesniemellä on kolmas kausi menossa. Valmentajana hän on toiminut pitempään. Hän ajautui tehtävään, kun poikien yhdessäpelaamisen alkuaikojen valmentajat hävisivät kuvasta.

Pääosa noin 30 aktiivipojasta on pelannut yhdessä seitsemän vuotta. Alusta asti mukana olleita on parikymmentä.

–Tämä on hyvä asia. Tässä on muutakin jujua kuin fudis. Kaveruussuhteet lujittuvat, Hannu toteaa.

Enimmäkseenpojat jakautuvat kolmeen kouluun, Pakilan, Paloheinän ja Torpparinmäen kouluihin, joten luontaista yhdessäoloa syntyy sitäkin kautta.

– Olen puoliksi leikilläni asettanut tavoitteeksi, että junnut muodostaisivat C-14 -ikään tultaessa yhden (Palloliiton Helsingin) piirin viidestä taitavimmasta joukkueesta, kirjoitti Hannu vanhemmille osoittamassaan sähköpostiviestissä kerran.

Tavoite vaikuttaa realistiselta. Ne, jotka Hannun tuntevat, uskovat, että puolileikilläkin esitetty tavoite toteutuu, sillä sen verran jämerästi valmentaja joukkojaan käsittelee. Hannu arvioi, että poikien nykyisten esitysten perusteella tästä tavoitteesta tuskin tarvitsee tinkiä.

Myös 89-poikien saavutukset ovat nousu-uralla. Viime aikoina pojat ovatvoittaneet Hongan turnauksen lisäksi yhden talvisarjan, futsalin piirinmestaruuden, piirisarjan ykköslohkon eikä viimekesäinen Tanskassa pelatun Danacupin alkulohkovoittokaan ihan mitätön saavutus ole.

Silloinpojat saattoivat todeta, että suomalainen osaa jalkapalloa siinä missä tanskalainen tai saksalainen. Joukkueen menestys on vuosien varrella lisääntynyt, sillä alkutaipaleella tuppasi tulemaan pelkkiä tappioita.

Jalkapallon tarkoitus ja elämän tarkoitus

Mikä on jalkapallon tarkoitus 13-vuotiaalle pojalle?

Tätä kysymystä Hannu on pohtinut ja todennut, että lähiaikojen suurin haaste on alkavan murrosiän myrskyistä luoviminen niin, että into tavoitteelliseen tekemiseen ja liikuntaan säilyy hankalien aikojen yli.

Pojat miehistyvät ja fyysinen kehitys etenee niin, että Aaltosen Heikki arveli joidenkin pian sivuuttavan hänet pituudessa.

Mutta se murrosikä.

–Vaatii vähän skarppausta, että muistaa pitää mielessä, että uuden kuoren alla on vielä aika pieniä lapsia, totesi Hannu.

Pitkäjänteisyyteen kannustavat aina tulevaisuuden suunnitelmat. Puhetta on ollut jo vuoden 2003 turnausmatkasta. Työhypoteesi on, että ensi vuonna mennään Italiaan. Kansainvälinen kokemus rajoittuu toistaiseksi Tanskan-matkaan, ellei kesän Alandia-cupia Ahvenanmaalla lasketa ulkom matkaksi. Turnauksena se oli hyvin samantyyp kuin Danacup.

– Pojat puhuvat tulevasta matkasta jo nyt p Hannu toteaa.

Ulkomaan kokemusta tulee vielä ennen ensi ta. Kesäkuun puolivälissä HPS-89 lähtee Ta Peipsi-turnaukseen. Jännittävät ajat ja jännit paikat odottavat.

Jalkapallo tarjoaa siis välittömiä kansai syyskokemuksia toisella

kymmenellä oleville pojille, mikä nykyaika tärkeää. Tämän lisäksi

jalkapallo on globaali urheilulaji, jonka ta Suomen tv-kanavilla on kasvanut. Innokkaat pelimiehet näkevät mestarijoukkueiden oleva vin kansainvälisiä. Yhdentoista miehen poruka helposti seitsemää kansallisuutta. Kilpailu yh ihmisiä ja kansoja. Menipä poika myöhemmi mässään minne päin maapallolla hyvänsä, fu hintäänkin on siellä tuttua, koska kaikki pelaav kapalloa.

Miksikö minä teen tätä työtä?

– Kai se tavallaan on kivaa. Ajattelin, että j nä vietän aikaani kentän laidalla paljon, miks viettää sitä yhtä hyvin kentällä, perustelee H ryhtymistään valmentajaksi kaikesta toim vaatimasta ajasta huolimatta.

Esko Rantanen

HPS Liver lin voittois na Cup je Takarivi: J ko Toppar Aleksi Ris Paul Rant santeri Iiv niemi, Tim Karvonen Korpi. Eturivi: Sa Tuomi, Ee Pyykköne Jaakko El Mikko-Ma Reunanen Seppo Lin fors, Laur hämäki ja pias Mäki

Nordea Pankin MasterCard Gold

- maksuaika- ja luottokortti, toimii 230 maassa
- pankki- ja automaattikortti
- sisältää 5.000–8.500 euron vararahaston*)
- ulkomaanmatkavakuutus
- Avainasiakkaille 40,37 €/v,
  Kanta-asiakkaille 57,18 €/v,
  normaalihinta 67,28 €/v.

*Nimelliskoron ollessa esim. 10,78 % (01/02) MasterCard-luoton kulut huomioon ottava todellinen vuosikorko on 14,82 %. Esimerkin vuosikorko on laskettu käytössä olevalle 1.000 euron luotolle ja siinä on huomioitu kortin vuosimaksu 40,37 euroa Avainasiakkaille. Korko käytetystä luotosta on 3 kk euribor +7,5 %.
Lisätietoja konttoristamme tai **www. nordea.fi**

Nordea Pankki Suomi Oyj

solo

Nordea

HPS miehet:

Tavoittena nousu

Miesten talvikausi oli värikäs ja antoisa. Ruoholahden harjoittelukuplan romahdettua emme jääneet tuleen makaamaan vaan haimme Annalan hallista sijaiskodin ja jatkoimme harjoittelua. Kotiteltan uuden aukeamisen jälkeen lisäsimme harjoittelukerrat kahteen kertaan viikossa. Samoihin aikoihin lisäsimme harjoituksiin vaihtelua hakemalla valmennusoppaista uusia kuvioita.

Talvikauden aikana joukkue on kokenut suurehkon muutoksen. Osa senioripelaajista päätti auttaa joukkuettaan antaen tilaa innosta palaville nuorille. Joukkueen kontaktien kautta saimme kymmenkunta uutta pelaajaa. Kaverit osoittautuivat heti vahvistuksiksi kun osaamistaso, pelihalu ja asenne olivat alusta alkaen loistavat.

Asenne näkyy kaikessa toiminnassa. Muistan parhaiten tapauksen Ruoholahdesta. Kuplan viimeisenä käyttäjänä saimme pelata yhdeksästä niin pitkään kuin jaksoimme. Yhtenä perjantai-iltana(!) puoli yhdentoista(!) aikaan ehdotin kotiinlähtöä. Kävelin pois pelistä, mutta yksikään ei tehnyt elettäkään seuratakseen esimerkkiäni. Lopulta palasin itsekin pelaamaan. Joukkueessa on imua.

Harjoittelukauden päätteeksi kokeilimme taitojamme Ruoholahdessa ja ainakin kotiteltassa olimme lyömättömiä kolmessa matsissa kuutosen ja seiskan joukkueita vastaan. Ulkokentillä Kevät Cupissa saimme ensimmäisessä matsissa oppitunnin voitontahtoiselta kuutosen eliittijoukkue HeKuLalta, mutta emme lannistuneet ja toisessa matsissa saimme ensimmäisen voiton kotiteltan ulkopuolella.

Joukkueen talvi on ollut erittäin onnistunut ja henki on hyvä. Kokemusten perusteella Tamin prinsiipit koko kaudelle ovat:

Pelaamisen ilo ja asenne

Itsevarmuus ja luottamus omiin ja joukkueen mahdollisuuksiin

Näillä eväillä lähdemme kohti kauden haasteita. Joukkue on asettanut riman korkealle. Kauden päätavoite on nousu kuutoseen.

Harri Hiltunen

Kuvassa takaa vasemmalta:Ville Grönvall, Jari Pallaskivi, Matti Eskelinen, Harri Hiltunen, Jonathan Mitchell, Jesse Aalto Jaakko Rautava,Eturivi: Jussi Miettinen, Tuomas Vanhanen, Jari Roponen, Harri Tumanoff, Isto Nuorkivi

Maali Kevät Cup ottelusta JalPa-HPS 1-5 (0-1)

Joukkue 2002

Chris Cunliffe
Harri Hiltunen
Jonathan Mitchell
Mohan Sriperambadur
Jussi Miettinen
Mika Teileri
Harri Tumanoff
Konsta Bergman
Isto Nuorkivi
Matti Eskelinen
Tuomas Vanhanen
Jaakko Rautava
Visa Holopainen
Harri Pigg
Jari Pallaskivi
Ville Grönvall
Mikko Piipponen
Tommi Ylikulju
Jari Roponen
Miika Kiljunen
Kasper Mäkinen
Jesse Aalto

MPS/3 vs. HPS

Maanantaina 6.5. Tapulin urheilupyhätön auringossa kylpevällä H-hietikolla koettiin urheilun juhlaa Malmin ja Helsingin palloseurojen kohdatessa lähes täyden katsomon edessä seiskadivarin avauskierroksella.

Ottelun alku oli tunnustelevaa tarkkailua kummaltakin joukkueelta ja omia virheitä varottiin. Hienoudet antoivat odottaa itseään. Avausottelun tärkeyden aiheuttaman jännityksen laukaisi kuitenkin 10 minuutin pelin jälkeen Isto Nuorkiven upea maali, jolle MPS:n maalivahti ei voinut mitään. Tämän jälkeen peli vapautui ja taidokkaita joukkue- ja yksilösuorituksia nähtiin puolin ja toisin HPS:n painostaessa peliä kuitenkin MPS:n päätyyn. HPS onnistui ensimmäisellä puoliajalla maalinteossa vielä kahdesti malmilaisten uhrautuvasta puolustuspelaamisesta huolimatta.

Toisella puoliajalla HPS:n kova talviharjoituskausi alkoi kantaa kauraa ja pallo oli tiiviisti MPS:n puolustuspäässä. Maalipaikkoja luotiin roppakaupalla ja puolustus hoiti pomminvarmasti vastustajan muutamat hyökkäysyritykset. Hyökkäyksen kärjessä Jesse Aalto oli pitelemätön ja aiheutti jatkuvaa päänvaivaa malmilaispuolustukselle. Aallolle saldoksi ottelusta tuli peräti 4 maalia. Maalivahti Tuomas Vanhanen oli koko ottelun lähes työttömänä, eikä saanut tililleen ainoatakaan torjuntaa.

Ottelu oli kokonaisuutena HPS:n näytöstä ja lopputulos 0-6 vieraille oli ansaittu. Ottelun perusteella on lupa odottaa hyvää kautta HPS:n miehille ja jopa nousua ylempiin sarjoihin, minkä joukkue onkin asettanut epävirallisesti tavoitteekseen kaudelle 2002.

Jussi Miettinen
HPS, miehet, kapteeni

HPS:n hallihanke etenee, halliarpa tulee myyntiin

HPS:n valmentajat ja joukkueenjohtajat kokoontuivat kevätkokoukseen.
Vihreässä tähdessä vietetyssa tilaisuudessa ruodittiin seuran toimintaa ja pohdittiin tulevaisuuden suunnitelmia. Tärkein hanke on seuran oman harjoitushallin saaminen Pakilaan. Halliarvalla kerätään varoja oman saamiseksi. Palkinnot tulevat olemaan muhkeat, kertoo seuran markkinointipäällikkö Hannu Kokko.

Painopalvelu Arkki Oy
painopalvelu@kolumbus.fi

Vapaa-ajan tuotteet:
KASLO OY
Aurorankatu 15
00100 Helsinki
Puh. 09-7744900
www.kaslo.fi

Nordea ja HPS kehittämään yhteistyötä

Nordean aluejohtaja Vesa Valasti (oik.) ja HPS:n markkinointipäällikkö Hannu Kokko poseeraavat HPS:n 95 joukkueen pelaajien kanssa. Nordea ja HPS lähtevät kehittämään yhteistyötä.
– Nodea on alueemme ykköspankki, toteaa Vesa Valasti, jolla itselläänkin on Palloseuralainen tausta. Vesan kaikki tyttäret, Sari, Satu ja Nina ovat pelanneet vihreässä paidassa.

Kaj Österberg:

Pidetään pallo omilla

Kaj Österberg on tehnyt pitkän päivätyön suomalaisen jalkapalloilun hyväksi.
Sekä pelaajana että valmentajana hänellä on pitkä perspektiivi lajin kehityksestä.

Yleisökato Veikkausliigassa johtuu siitä, etttei kentällä tapahdu tarpeeksi, sanoo Kaj Österberg.

Taitopelaajana itsekin tunnettu Österberg kaipaa lisää taitavia yksilöitä kentille. Kaj Österberg aloitti oman peliuransa HPS:n vihreässä paidassa. Vallilan Kuntsin kenttä oli tärkeä paikka uran alkumetreillä.

Vapaa-aika kului pallon kanssa Kuntsilla kavereiden kanssa. Valmentajan oli legendaarinen **Yrjö Sotiola**. Talvella pelattiin jääpalloa ja käsipalloa.

Österbegin mielestä futaajilla on etua toisesta lajista. Liian aikaisin ei saisi sitoa pelaajia liian tiukasti yhteen lajiin.

Taitopelaajaksi tulee kun jaksaa harjoitella yksin lisäksi omalla ajalla joukkue treenien jälkeen.

– Käsipallo on fyysinen laji, joka kehittää futaajan hyviä ominaisuuksia, toteaa Österberg, jolla on viisi Suomen mestaruutta lajista.

Suomen Cupin voitto

Ensimmäisen jalkapallon mestaruussarja pelin Kaj Österberg pelasi vuonna 1960. HPS: ssa pelatun uransa kohokohtana Österberg pitää Suomen Cupin voittoa 1962. Loppuottelussa kaatui RoPS maalein 5-0. Ottelu pelattiin marraskuisella Helsingin Olympiastadionilla, jonka kenttä oli silloin jo jäässä.

– Siihen aikaan jalkapallokenkien nappulat olivat korkista. Me vedettiin nappuloista pois pari kerrosta korkkia niin, että naulojen päät tulivat esiin. Tämän vuoksi pysyttiin jäisellä nurmella paremmin pystyssä kuin vastustajat, jotka kaatuilivat liukkaalla kentällä.

Cupin voitto poiki ulkomaanmatkan seuraavana vuonna. HPS matkusti Bratislavaan pelaamaan Slovan Bratislavaa vastaan. Sekä koti- että vieras ottelu päättyivät tappioon.

HPS pelasi tuolloin perinteistä WM -järjestelmää. Österbergin pelipaikka oli keskikentän rakentaja.

Parinaan hänellä oli **Kai Pahlman**, joka usein unohtui ylös odottelemaan palloja.

Kun Kaitsu sitten sai palloja, niin silloin kyllä yleensä alkoi tapahtua.

– Pidän edelleen Pahlmania kaikkien ehdottomana ykkösenä suomalaisista pelaajista. Taito yhdistettynä loistavaan persoonallisuuteen loi valtavan markkina-arvon. Katsojat tulivat seuraamaan Kaitsun edesottamuksia. sanoo Österberg

Muita HPS:ssa Österbergin kanssa pelanneita olivat mm. **Alpo Lintamo, Matti Korhonen, Pentti Rautiainen. ja Nisse Vilén**.

Myös nuortenmaajoukkueiden vastaava **Timo Liekoski** pelasi HPS:ssa sekä fudista että jääpalloa.

Pelaajille maksettiin vain pinnarahoja, jotka olivat vaatimattomia.

Yhteenkuuluvaisuus ja hyvä henki olivat tuolloin keskeiset elementit joukkueen toiminnassa.

Matkat peleihin kuljettiin junilla tai busseissa usein askeettisissa olosuhteissa.

– Siihen aikaan oltiin tyytyväisiä kun päästiin vähän matkustelemaan, toteaa Österberg.

Maajoukkueeseen

Taitopelaajan tie vei myös maajoukkueeseen. Österberg pelasi neljä A ja kaksi B-maaottelua.

Maajoukkuepelien mieleenpainuvimmat olivat Pohjoismaiden mestaruus 1964 ja 1966.

Maajoukkuetta valmensi tuolloin **Olavi Laaksonen**, joka saa tunnustusta Österbergiltä.

–Ola on erittäin hyvä valmentaja, joka uskalsi tehdä ratkaisevia muutoksia nopeasti.

Hän otti jopa kahdeksan ensikertalaista Ruotsi maaotteluun 1964, joka voitettiin 1-0.

HPS putosi mestaruussarjasta 1964. Österberg joutui myös valmentajaksi, kun **Panda Askolin** jätti kauden kesken HPS: joukkue treenasi kolme kertaa viikossa. Kun sarja loppui, oli tauko ja treenit alkoivat uudelleen tammikuun alusta.

Palloseura vajosi porrasta alemmaksi kakkoseen. Österberg valmensi myös myöhemmin mm.HJK:n A-junioreita pelatessaan Riihimäen Palloseurassa pelaajauransa loppuvaiheessa. Valmennettavina olivat mm. Alajan veljekset.

Valmentaminen tuli myöhemmin uudelleen mukaan. Naisten maajoukkueen valmentajan Österberg toimi usean vuoden ajan.

– Ajattelin valmentajana silloin, että kun pelaajat halusivat briljeerata pallon kanssa, että minulla oli oma näkemys, jonka mukaan piti mennä. Se oli virhe. Tällä tapetaan yksilöt. Pitää antaa tilaa luovuudelle, sanoo Österberg.

– Valmentajilla on usein liian tiukka ajatus pelaamisesta. Usein selitellään tuntitolkulla miten pitää pelata ja se menee usein liian paljon ohjeiden puolelle, jolloin pelaaja ei saa itse miettiä peliä.

– Tämä ajatus vahvistui minulla kun olin JVK:ta suorittaessani seuraamassa Keski-Euroopan huippujoukkueiden harjoituksia.

– Taktiikka oli laajemmalle levitetty joukkueessa. Pelaajat rakensivat viereisen pelaajan kanssa taktisia kuvioita. Liika kurinalaisuus ei ole hyvä, toteaa Österberg.

Yksilöitä kentille

– Yleisö kaipaa Pahlmanin ja Atik Ismailin tapaisia pallotaitureita ja väriläiskiä. Pienet katsojamäärät johtuvat Österbergin mukaan siitä, että on tapettu yksilöt. Kentällä ei tapahdu tarpeeksi. Yksilöt ovat maailmalla, toteaa Österberg.

Euroopan seurajoukkueista Österberg mainitsee yhtenä suosikkinaan Arsenalin, joka liikuttaa palloa hyvin ja käyttää pelissään paljon pystyjuoksuja. Liverpoolin pelityyli ei häntä mielly Pitkää ja perään-pelityyli on Österbergin miele selitys sille, miksi Jari Litmanen ei saa peliaik

Pelattavaksi kentällä

– Veikkausliigan pelit ovat liian usein pallon rc kimista alakerrasta kärkeen. Sellaista ei jaksa l vin kauaa katsella, sanoo Österberg.

– Junioreille pitäisi opettaa alusta lähtien pi mään pallo omalla joukkueella. Usein junnujo kueissa pärjää parhaiten se, jolla on pisimmälle p kivat kaverit. Silloin koulutetaan pelaajia väärä sutaan. Sanoisin pitkän potkun vetäjälle, että ei antaa pitkää potkua kuin vaparista tai kulmasta. T lisi paremmin esiin ajatus pelaamisesta ja liikl misesta kentällä, että on aina vapaa ja käytettävi pelissä. Liikkumattomalle pelaajalle ei saisi k kaan antaa palloa, toteaa Österberg.

– Aina välillä pitäisi panna pelaajat itse ajat lemaan, mitä tilanteessa pitäisi tehdä.

Österbergin oma tytär on pelannut HPS:ssa. S ratoiminnassa pitäisi panostaa yhteenkuuluvuute Seuran ulkoinen imago on tärkeä.

Yhteinen verkkari ja pelipaita luovat yhten syyttä, jolla hyvä seurahenki rakennetaan. Ajat laanko seuratoimintaa liian sosiaalisena tapah mana, että saadaan porukat kasaan, mutta sen j keen ei tehdä tarpeeksi, pohtii Österberg.

Kristian Lindbohm

– Pidän edelleen Pahlmania kaikkien ehdottomana ykkösenä suomalaisista pelaajista.

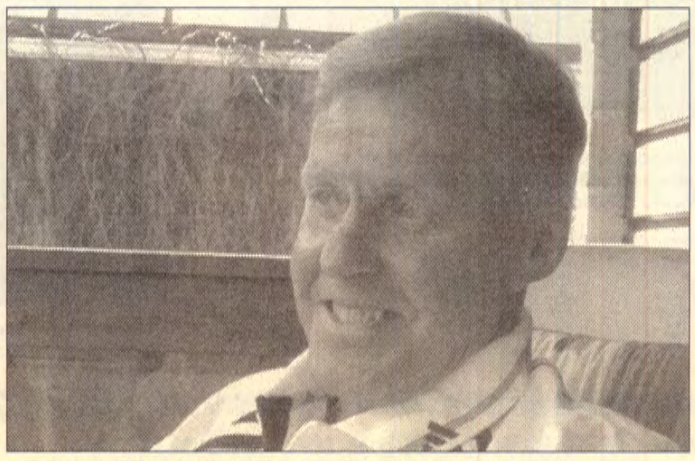

– Valmentajilla on usein liian tiukka ajatus pelaamisesta.

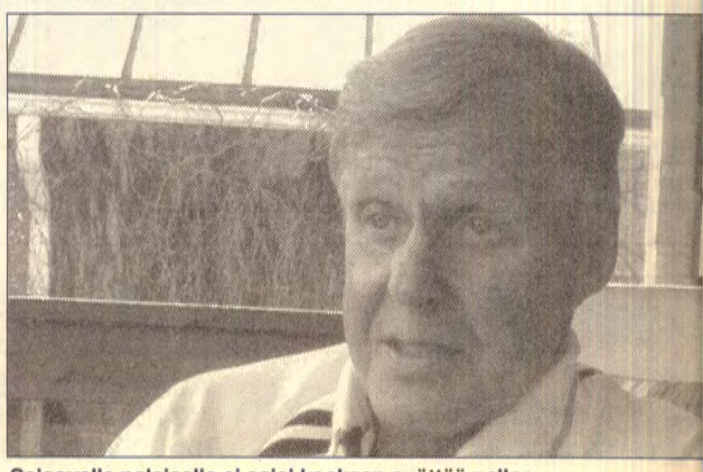

Seisovalle pelajaalle ei saisi koskaan syöttää palloa.

HPS -90 TYTÖT

Jaguaarit nälkäisinä kauden peleihin

HPS -90 Jaguaarit ovat HPS:n juniorijoukkue, jonka tytöt ovat suurimmaksi osaksi Pakila-Paloheinä -alueelta. Joukkueessa pelaa 16 reipasta futarin alkua.
Joukkue harjoittelee kesäkaudella Paloheinän kentällä ja talvisin (marraskuu - huhtikuu) alueen koulujen saleissa sekä Kipinän hallissa.
Kesällä pelaamme palloliiton Helsingin piirin järjestämää piirisarjaa sekä osallistumme luonnollisesti Stadi-Cupiin. Lisäksi osallistumme pariin kolmeen turnaukseenkesän aikana.
Joukkueen vastuuvalmentajana toimii **Pekka Koskinen**, jonka apuna toimii lisäksi muutama isävalmentaja. Joukkueenjohtajana toimii Jukka Kursula.
Huoltajan tehtäviä on hoitanut kauden aikana **Markku Kyyrönen ja Esa Nenonen**. Joukkueen taloudenhoitajana toimi **Seija Aho**.
Joukkueella on omat kotisivut osoitteessa **www.dlc.fi/~kursis/jaguaarit.htm**

Harkkamatsin tunnelmia Puotinkylän Valtti -ottelun jälkeen. Ottelun tulos sisarellisesti 2-2. Pelipelattiin Kipinässä perjantaina 1.3.2002.

MM-kisavoittaja selvillä

HPS:n asiantuntijaraati eli G-poikien edustajat sen tietävät, kuka on tulevien MM-kisojen voittaja. Honka-turnauksen aikana kokoontunut raati on sanansa sanonut. Äänet tosin jakautuivat hieman eri tahoille, mutta yksi nousi ylitse muiden ehdokkaiden. Ohessa muutama poiminta raadin asiantuntijoilta.
Tuleva maailmanmestari mallia 2002 tulee Etelä-Amerikasta ja pelaa sinivalkoisessa paidassa. Tämä Maradonan maa on tietenkin Argentiina.

Eero Linna: Ranska

Lauri Lindbohm: Argentiina

Jukka Halonen: Italia

Henrik Sinisalo: Englanti

Juhani Salomaa: Argentiina

Lasse Valli: Argentiina

HPS:n naisten viides kausi menossa

Helsingin Palloseurassa on jo viiden vuoden jan toiminut naisten pienen kentän harrastejoukkue. Naiset ovat pelanneet fudista oman kunnon sekähauskanpidon vuoksi unohtamatta kuitenkaan kikkoja ja taktiikkaa. Aktiiviuran lopettaneet pelaajat muodostavat joukkueen kivijalan. Mukana on myös HPS:n junioreiden äitejä sekä jalkapallosta kiinnostuneita naisia.

Joukkueemme tavoitteet rakentuvat jokaisen henkilökohtaisen tavoitteen kautta. Valmentajana tavoitteeni on tarjota äideille jalkapallon perusteita iloisella mielellä.

Joukkueemme on pelannut viimeiset kolme vuotta Uudenmaan piirin Ladies-35-sarjaa. Harjoituksia on pidetty ympäri vuoden 2-3 kertaa viikossa.

Valtava aktiivisuus on tehnyt ryhmästä erittäin tiiviin.

Otamme ilomielin vastaan joukkueeseemme uusia lupauksia, jotka tuntevat tämän jutun omakseen. Tervetuloa pelaamaan.

Riku Salonen, valmentaja

Mitä Helsingin Palloseura tekee vuonna 2002?

Helsingin Palloseura on Pakila-Paloheinä-Torpparinmäki alueella toimiva lähinnä juniorijalkapalloiluun ja aikuisten harrastejalkapalloon keskittyvä urheiluseura.

Helsingin Palloseurassa melkein kaikki urheilullinen toiminta tapahtuu syntymävuoden perusteella muodostetuissa tyttö- ja poikaryhmissä, sekä naisten ja miesten joukkueissa. Tyttöjoukkueita seurassa on 4 ja lisäksi kaksi naisten sarjassa pelaavaa joukkuetta, poikikäluokkia toiminnassa on mukana 8, nuorimmaisten ollessa 95-97 syntyneitä. Tavoitteemme on tarjota alueen nuorille mukava, kannustava ja taidollisesti haastava toimintaympäristö kaikille jalkapalloilusta kiinnostuneille. Seurassamme on sekä poika- että tyttöjoukkueita useissa ikäluokissa.

Seuran vuosikokous päättää kerran syksyssä koko seuran toimintaa ohjaavista yleisperiaatteista, joita joukkueet toteuttavat omassa toiminnassaan. Tulevaa kautta 2002 koskien päätimme edelleen noudattaa toiminnassamme tinkimättömästi Suomen palloliiton

Kaikki pelaa ohjelmaa sekä Nuori Suomi sinettiseuran toimintaperiaatteita.

Seura järjestää kaupungin tarjoamien mahdollisuuksien rajoissa kaikille joukkueille riittävän määrän kesäharjoittelumahdollisuuksia ja pyrimme takaamaan seuran jäsenille myös mahdollisimman monipuoliset talviharjoittelumahdollisuudet. Koska seuran joukkueiden ikäluokkajakaumassa ei ole tapahtunut aiempien vuosien kaltaista vanhempien ikäluokien lopettamisia, tarvitsemme tulevalla kaudella olennaisesti aiempaa enemmän ulkoharjoittelutilaa. Tilan tarpeen voimakas kasvu johtuu siitä, että 13 ikävuodesta eteenpäin joukkueet siirtyvät pelaamaan täysimittaisella kentällä 11 pelaajan pelejä, jolloin myös tilan tarve kasvaa enemmän kuin kaksinkertaiseksi aiempaan verrattuna. Seurassamme ison kentän joukkueita ovat tulevalla kaudella miesten ja naisten joukkueet sekä tyttöjen ikäluokat 87 ja 88 sekä poikien ikäluokat 88 ja 89.

Panostamme seurana voimakkaasti vetäjien motivointiin ja kustannamme kaikkien halukaiden vetäjien koulutuksen niin korkealle koulutustasolle, kuin vain vetäjien innokkuus riitää. Koulutus tapahtuu pääsääntöisesti Suomen palloliiton ja sen Helsingin piirin järjestämillä kursseilla ja koskee niin valmentajia, huoltajia, joukkueenjohtajia kuin taloudesta vastaaviakin. Vaikka arvostamme kaikki lapset tasapuolisesti huomiovan toimintatavan seuramme kulmakiveksi, emme tee tätä jalkapallollisten tavoiteiden kustannuksella. Tarjoamme pelaajillemme monipuolista ja haastavaa jalkapallovalmennusta miltei vuoden jokaisena päivänä. Järjestämme myös joukkueille maalivahtivalmennusta ja halukaille pelaajille taitovalmennusta TaNoKe koulutuksena. Aloitteleville jalkapalloilijoille järjestämme kesäkuun alussa jalkapallokoulun.

Toimintamme jatkuvuus pyritään takaamaan sillä, että huolehdimme uusien tyttö- ja poikaikäluokkien perustamisesta junioripäällikön voimin. Nuorin ikäluokka aloittaa toimintansa yhdessä edellisen ikäluokan kanssa, ja uusi ikäryhmä perustetaan elokuun loppussa. Kiinnitämme erityistä huomiota tyttöjen jalkapalloharrastusmahdollisuuksien tarjoamiseen, ja vahvistamme edelleen rooliamme keskeisenä tyttöjalkapalloilun toimijana pääkaupungissa.

TEBOIL
huoltaa autoja ja ihmisiä

Tuotteet ja palvelut: www.teboil/pakila/

Tervetuloa Pakilan Teboil-huoltamolle!

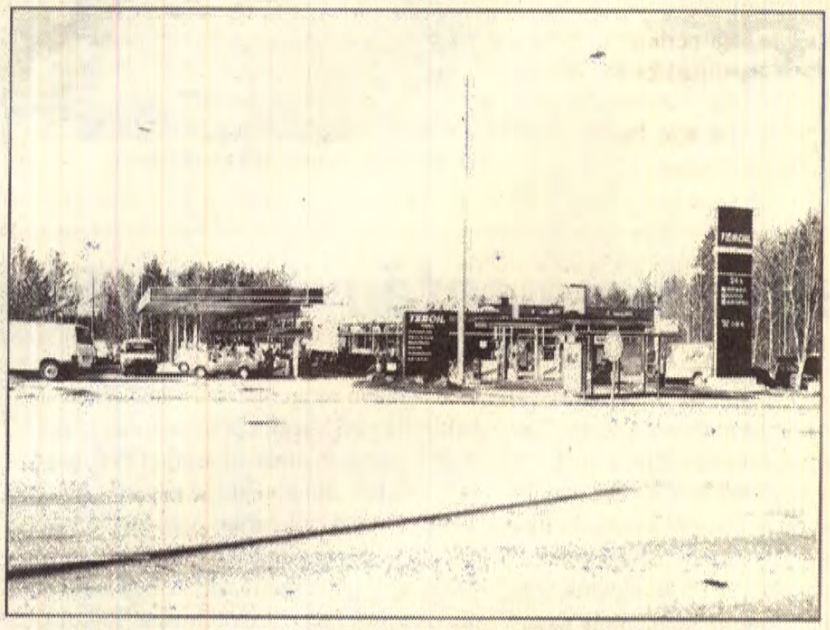

Huoltamomme sijaitsee Pakilantien ja Kehä I:n risteyksessä, Tuusulantien ja Hämeenlinnantien puolivälissä.

Pakilan TB-huoltamo
V. Ohtonen Ky
Pakilantie 66, 00660 Helsinki

Puh. (09) 8770 000 • Fax (09) 8770 0040

veijo.ohtonen@kolumbus.fi

HPS T-88 joukkue harjoittelee jo neljättä vuotta täysillä

Joukkueen 24 tyttöä ovat huhtikuun loppuun mennessä harjoitelleet liki 60 kertaa. Talven harjoitusolosuhteet ovat olleet poikkeukselliset, koska omaa "kotiharjoituskenttää" ei ole ollut. Harjoituspaikkoja on ollut yli kymmenen. Se ei ole kuitenkaan haitannut yhteishenkeä, vaan tytöt ovat olleet parin tunnin varoituksella valmiita vaihtamaan harjoituspaikkaa.

Suunnitteilla on osallistua kahdeksaan turnaukseen , joista Dana Cup Tanskassa heinäkuun lopulla on tämän kauden kohokohta. Joukkue on jo kevään aikana osallistunut kolmeen turnaukseen. Kahdesta on tullut kultaa ja tämä lisäksi on voitettu kaksi hopeaa. Yhdessä turnauksessa osallistuttiin kahdella joukkueella. Huhtikuun loppuun mennessä on pelattu 28 ottelua, joista ainoastaan kaksi tappiota.

Joukkue osallistuu DanaCupiin kahdella joukkueella, HPS88 ja HPS89. Tämä tarkoittaa sitä, että kaikki 24 pelaajaa saavat riittävästi peliaikaa. Joukkueessa on myös monta 89 syntynyttä.

Viime vuonna voitettiin hopeaa piirisarjassa. Tänä vuonna pyrimme myös olemaan kahden parhaan joukossa. Joukkue osallistuu myös harrastesarjaan.

Tänä kautena joukkueen ryhmä on identtinen edelliseen vuoteen. Kukaan ei ole lopettanut eikä uusia pelaajia ole hankittu.

Pelaajat ovat: Meeri Hankala, Anni Harjuntausta, Kamomilla Ilmonen, Katju Kakkola, Anna Kelomäki, Melina Koullias, Nina Källström, Marjo Leppikangas, Taika Mannila, Suvi Markkanen, Laura Nyyssölä, Maija Paloheimo, Cecilia Pellosniemi, Pauliina Pesonen, Susanna Ristola, Sofia Ruokanen, Maiju Röysky, Luisa Saarinen, Heini Salonen, Freja Skult, Anna Toiviainen, Annmarie Vesa, Sarri Äijälä Heidi Österberg.

Joukkue äänesti keskuudestaan kapteeneiksi Laura Nyyssölän, Maija Paloheimon ja Melina Koulliaksen.

Joukkuetta valmentaa Tom Källström ja Juha Nyyssölä, joilla on yhteensä 500 ottelun verran pelikokemusta Suomen ja Ruotsin ylimmistä sarjoista.

Joukkueen valmennuksessa toteutamme ns. PTS-mallia.

P = Pelikäsityksen kehittäminen

T= Tekniikan kehittäminen

S = Sosiaalisuuden kehittäminen

Valmennusjohto on panostanut eniten pelikäsityksen, sosiaalisuuden ja toisten kunnioittamisen kehittämiseen. Tekniikan tärkeys, joka tietenkin on peruspilari menestykselliseen jalkapalloiluun, on tuotu esille ja tekniikan harjoitteita on aina sisällytetty harjoituksiin.

Joukkueenjohto on edelleen **Ari Österbergin** ja **Markku Ruokasen** varmoissa käsissä.

Joukkueella on tämä vuoden alusta myös omat web sivut käytössä. Sivujen sisällöstä vastaa **Risto Kelomäki**.

Tom Källström

Honka-turnauksessa tuli menestystä.

Välillä maalissa on hiljaista.

Sade ei himmentänyt mitallien kiiltoa Paloheinän kentällä

Pitkään odotettu pienten jalkapalloilijoiden ulkokauden avaus saatiin kokea Paloheinän kentällä, kun E-11 pojat ottivat mittaa toisistaan HPS Unitedin järjestämässä perinteisessä jalkapalloturnauksessa 4.-5.5. Paloheinän kentällä. Turnaukseen osallistui 16 joukkuetta ympäri Helsinkiä, Espoota, Vantaata ja Keravaa.

Vuonna 1991 syntyneitä E-poikia odottaa tärkeä kesä, koska tulevana kesänä on heidän vuoronsa mitata taitojaan epävirallisessa Suomenmestaruus turnauksessa Ahvenanmaalla, Alandia -Cupissa. Lisäksi moni pääkaupunkiseudun joukkue ottaa osaa

Hesa-cupiin. Siksipä tasoa on hyvä mitata jo kotimaisemissa, ennen kuin lähdetään suurempiin turnauksiin. HPS United voi valmistautua tuleviin turnauksiin ainakin luottavaisin mielin, sillä joukkue osallistui omaan turnaukseensa kahdella tasaväkisellä joukkueella ja molemmat hallitsivat lauantaina omia alkusarjan lohkojaan suvereenisti. Sunnuntain sijoitusmatseissa meno oli yhtä railakasta. Ainoastaan HPS vihreät joutui taipumaan yhdessä ottelussa. Sekin tapahtui vasta finaalissa, kun vastassa oli sisarjoukkue HPS valkoiset. Valkoiset käänsivät finaalin edukseen 3-1 tasaväkisen väännön päätteeksi. Pronssin nappasi Honka Sudet Espoosta, jotka kaatoivat pronssiottelussa HJK pelaajakoulun joukkueen. Viidenneksi turnauksessa taisteli Jokerit ja kuudenneksi sijoittui EPS Kanuunat.

16 joukkueen turnaus on aina näytön paikka myös joukkueen tukijoukoille, joiden varassa turnauksen käytännön järjestelyt lepäävät. HPS Unitedin vanhemmat selvisivät tästä urakasta kiitettävin arvosanoin. Koska sää oli viikonloppuna kostea, jopa märkä, oli hyvän hengen säilyttäminen läpi turnauksen vanhempien suuri haaste. Joukkue on järjestänyt turnauksia jo vuosia, jonka vuoksi järjestelyt toimivat hienosti läpi koko viikonlopun. Vierasjoukkueet antoivat avoimesti palautetta järjestäjille kehuen turnausta yhdeksi pääkaupunkiseudun parhaista turnauksista. Kaikilla asioilla oli tekijänsä, josta kiitos aktiivisen vanhempien tukijoukkojen. Poikien vanhemmat osallistuivat lähes 100 prosentin mukana ololla turnauksen järjestelyihin. Tällä porukalla kehtaa turnauksia järjestää ja seuraavaa turnausta suunnitellaankin jo ensi syksyksi. Silloin tarkoituksena on pelata hieman isommalla kentällä ja pelaajamäärää kasvatetaan 8 kenttäpelaajaan. Lisätietoa viikonlopun turnauksesta, lopulliststen taulukoiden kera löytyy osoitteesta: **www.dlc.fi/~kursis/turnaus.htm**

Tylyt isännät HPS United. kulta ja hopeaa omassa turnauksessa.