HYVINKÄÄN YHDISTYKSET RY:N VUOSIKERTOMUS 2025

VUOSIKERTOMUS VUODELTA 2025

YHDISTYKSEN TARKOITUS JA TEHTÄVÄ

Hyvinkään Yhdistykset ry on verkostojärjestö, joka ylläpitää kaikille avointa Onnensillan kohtaamispaikkaa, tukee Hyvinkään sosiaali-, -terveys- ja hyvinvointialan yhdistyksiä ja mahdollistaa vapaaehtoistoimintaa. Yhdistyksen tehtävänä on kehittää yhteistyötä eri yhdistysten, Hyvinkään kaupungin, hyvinvointialueen sekä muiden sidosryhmien kanssa.

Onnensilta on lämminhenkinen kohtaamispaikka, yhdistystoimijoiden kotipesä ja vapaaehtoistoiminnan keskus. Yhdistämme ihmisiä, ryhmiä, yhdistyksiä ja ideoita. Tuemme yhdistyksiä ja vapaaehtoisia, jotka järjestävät toimintaa. Edistämme ihmisten osallisuutta ja yhteisöllisyyttä Hyvinkäällä. Kaikki halukkaat voivat osallistua toiminnan suunnitteluun ja toteuttamiseen. Meiltä saa tietoa alueen toimintamahdollisuuksista.

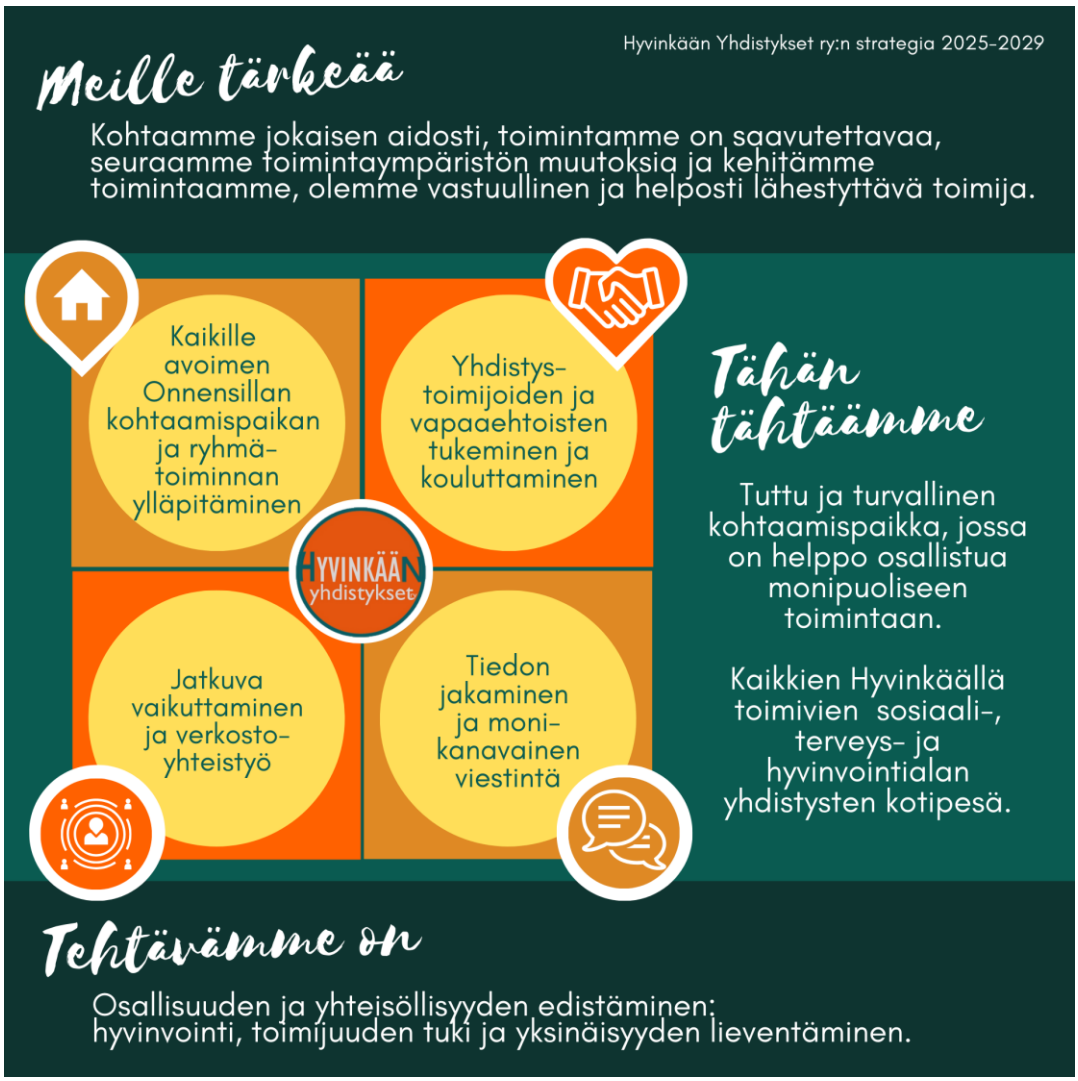

Hyvinkään yhdistykset ry:n strategia vuosille 2025-2029 hyväksyttiin yhdistyksen syyskokouksessa 26.11.2024.

HYVINKÄÄN YHDISTYKSET RY:N HALLITUS JA KOKOUKSET

Hyvinkään Yhdistykset ry:n hallituksen jäseninä toimivat seuraavat henkilöt:

Chrons Aija	puheenjohtaja
Vierimaa Kirsi	varapuheenjohtaja, Hyvinkään Invalidit ry
Hämäläinen Irene	Hyvinkään seudun Psoriasisyhdistys ry
Kuronen Aino	Hyvinkään Eläkeläistuki ry
Laine Pekka	Hyvinkään Eläkkeensaajat ry
Puupponen Riitta	Hyvinkään Seudun Omaishoitajat ry
Räisänen Leena	Eläkeliitto Hyvinkään yhdistys ry
Vigand Kersti	Hyvinkään Senioritanssijat ry
Wirén Sari	Uudenmaan Epilepsiayhdistys ry/ Hyvinkään kerho
Rekilä Anni	ulkopuolinen sihteeri, Hyvinkään Yhdistykset ry:n toiminnanjohtaja

Yhdistyksen hallitus kokoontui toimintavuoden aikana 8 kertaa.
Yhdistyksen sääntömääräinen kevätkokous pidettiin 25.3.2025 ja syyskokous 25.11.2025. Kokouksissa käsiteltiin sääntömääräiset asiat. Kevätkokouksessa hyväksyttiin lisäksi yhdistyksen sääntömuutos. Syyskokouksessa palkittiin ensimmäisen kerran Onnensillan kävijä, vapaaehtoinen, yhdistystoimija ja yhteistyökumppani.

Kuvassa vasemmalta Onnensillan vuoden yhteistyökumppanin palkinnon noutaneet Hyrian Kati Karvonen ja Nina Hyvärinen, vuoden vapaaehtoinen Maarit Hakala, vuoden yhdistystoimija Pirkko Matvejeff ja vuoden kävijä Sampo Lavikka.

HENKILÖSTÖRESURSSIT

1 kokoaikainen toiminnanjohtaja, Yhdistyksen toiminnan operationaalinen sekä henkilöstön johtaminen, yhdistyksen taloudenhoitajana toimiminen. Lisäksi verkostoyhteistyö, vaikuttamistyö ja vastuu toiminnan kehittämisestä

1 kokoaikainen verkostosuunnittelija, Toiminnan ja tapahtumien suunnittelu vapaaehtoisten kanssa, vapaaehtoisten tukeminen ja koulutus, opiskelijayhteistyö, verkostot, viestintä ja tiedottaminen, turvallisuusvastaava

1 kokoaikainen yhteisösuunnittelija, Yhdistysten tukeminen, tilavarausten hallinnointi, laitteet, IT-tehtävät, koulutukset, tapahtumat, viestintä, verkostot

1 kokoaikainen yhdistysassistentti Vuoden määräaikainen työsopimus STEA:n Paikka auki -rahoituksella (1.8.2025 saakka, rahoituspäätös 2024)

vas. Aleksandra Tervakoski, Heidi Kokko, Noora Widing ja Anni Rekilä. (Kuva: Oksana Timofeeva, vapaaehtoinen)

TOIMITILAT

Vuosi 2025 oli ensimmäinen vuoden 2022 jälkeen, kun Onnensilta toimi koko vuoden samoissa tiloissa. Keväällä 2024 Hyvinkään kaupunki päätti vuokrata yhdistysten käyttöön tilat Villatehtaalta osoitteesta Kankurinkatu 4-6 A7. Vuokrasopimus astui voimaan 1.7.2024. Myös Hyvinkään Omaishoitajat / OmaisOiva toimivat samoissa tiloissa Villatehtaalla omissa, kaupungilta erikseen vuokratussa toimintatilassa. Näillä näkymin Onnensilta toimii Villatehtaalla kesään 2027 saakka, jonka jälkeen edessä on muutto entisiin Laurean tiloihin suunnitteilla olevaan Kumppanuustaloon, josta käytiin aktiivisesti keskustelua sekä Hyvinkään kaupungin viranhaltijoiden että päättäjien kanssa monissa eri tilaisuuksissa ja verkostoissa vuoden aikana.

Syksyllä 2025 HyvY aloitti keskustelut Mielenterveysyhdistys Verson kanssa Verson mahdollisesta muutosta Onnensiltaan keväällä 2026 kustannussäästöjen vuoksi. Asiat etenivät loppuvuodesta siihen pisteeseen, että Verson muutto Onnensiltaan toteutuu 1.4.2026 niin, että Verso saa käyttöönsä nykyisen Anna-tilan sekä toisen yläkerran toimistohuoneista. Sekä HyvY että Verso neuvottelevat omat vuokrasopimukset tiloista kaupungin hyvinvointipalveluiden kanssa.

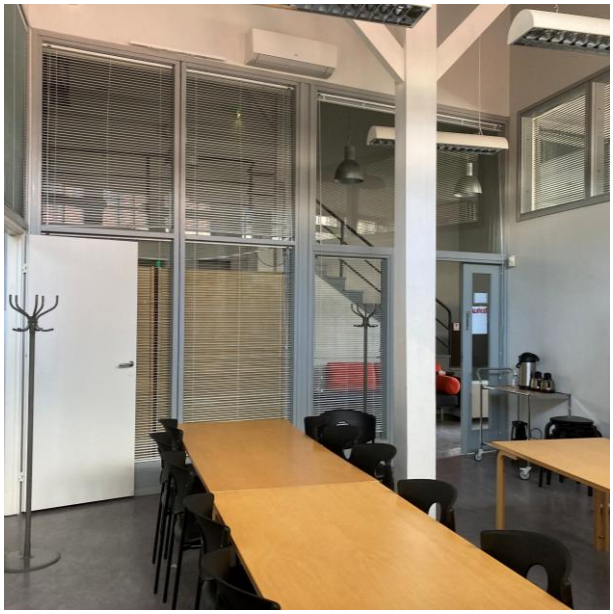

STEA- RAHOITTEISEN TOIMINNAN TAVOITTEIDEN TOTEUTUMINEN

Tavoite 1: Onnensillan järjestökeskus toimii hyvinkääläisten sosiaali- ja terveysyhdistysten kotipesänä. Järjestökeskuksen tarjoamat tilat ja yhdistystuki mahdollistavat monipuolisen yhdistystoiminnan toteuttamisen, tukien yhdistystoimijoiden osaamista, osallisuutta, toimijuutta ja yhteistyötä.

Onnensillan tilojen käyttömäärät ja yhdistysten omassa toiminnassa toteutuneet kohtaamiset Onnensillan tiloissa lähes tuplaantuivat edellisvuodesta. Tämä johtuu pitkälti siitä, että vuonna 2025 Onnensillan tilat Villatehtaalla olivat käytössä koko vuoden. Onnensillan tilojen koettiin olevan merkittävä yhdistystoiminnan mahdollistaja Hyvinkäällä, yhdessä HyvYn tarjoaman yhdistysten arjen lähituen, ryhmäkoulutusten ja -opastusten kanssa. Tavoitetaso ylittyi reilusti sote-yhdistysten toiminnan mahdollistamiselle ja monipuoliselle tuelle asetettujen tavoitteiden osalta ja nousi edellisvuodesta. Erityisesti yhdistysten välisen yhteistyön mahdollistamisessa on onnistuttu erityisen hyvin, sillä tulokset ovat nousseet yli 5 % edellisvuodesta. Yhdistysten yhteistyön tiivistäminen on resurssi- ja kustannussäästöjen kannalta ja päällekkäisyyksien ehkäisemiseksi erityisen tärkeää ja kaikkia mukana olevia toimijoita hyödyttävää.

Tavoite 2: Onnensillan monipuolinen kaikille avoin toiminta tuo merkityksellisyyttä kävijöiden arkeen, mahdollistaa sosiaalista kanssakäymistä, ennaltaehkäisee yksinäisyyden kokemuksia ja ylläpitää toimintaan osallistuvien kokonaisvaltaista hyvinvointia.

Yksittäisten kävijöiden ja kohtaamisten määrä kaikille avoimissa matalan kynnyksen toiminnoissa kasvoi. Laadullisten tulosten osalta tavoitteet saavutettiin tai ylitettiin suurimmilta osin. Ainoa poikkeus oli mittarin 2 (toiminnan merkityksellisyys, väittämät "Onnensillan tarjoama mielekäs tekeminen" ja "toiminnan merkitys osana arkea"), joissa laskua edellisvuoteen oli n. 10% ja tulokset jäivät alle tavoitetason. Osittain tämä selittyy uusien kävijöiden kasvulla, sillä EOS vastausten määrä (14% vastauksista) tuplaantui edellisvuodesta (n. 7%) näiden väittämien osalta. Toinen selitys on osittain vanhojen vakiintuneiden kävijöiden poisjääminen toiminnasta. Säännöllisiä kävijöitä jää pois toiminnasta luonnollisen kävijöiden vaihtumisen myötä ihmisten ikääntyessä ja toimintakyvyn heikentyessä, mutta osittain myös Onnensillan tilojen muuton myötä eri puolelle keskustaa, jolloin Onnensillan tilat eivät kaikkien kävijöiden osalta ole enää saavutettavissa. Osittain tulosten laskussa on kuitenkin todennäköisesti kyse uusien eläkeikäisten muuttuneista toiveista ja tarpeista esim. ryhmätoiminnan osalta (mm. sisällöt, säännöllisen ryhmätoiminnan mielekkyys). Kuluvan vuo-

den aikana selvitämme kohderyhmän tarpeita ja toiveita erillisellä kartoituksella. Tulosten avulla suuntaamme ryhmätoimintaa niin, että se vastaa parhaalla mahdollisella tavalla kohderyhmän nykyiseen arkeen ja täyttää toiminnan tavoitteet.

Tavoite 3: Yhdistyksen tukemalla ja koordinoimalla vapaaehtoistoiminnalla on selkeä ja toimiva rakenne. Vapaaehtoiset saavat toiminnasta merkityksellisyyttä ja osallisuuden kokemuksia arkeensa.

Yksittäisten vapaaehtoisten kokonaismäärä laski hieman edellisvuodesta ja jäi määrällisestä tavoitteesta (96/100) muutamalla vapaaehtoisella, joka selittynee sillä, että edellisenä vuonna vapaaehtoisia osallistui paljon ja houkutteli mukaan mm. Onnensillan tilojen muuttotalkoot ja uusien tilojen suunnitteluun ja järjestämiseen liittyvät tehtävät. Laadulliset tulokset nousivat pääosin edellisvuodesta ja ylittivät tavoitetason (90%) lähes jokaisen mittarin osalta. Uusien vapaaehtoisten rekrytoimiseen kiinnitetään erityistä huomiota kuluvan vuoden aikana, sillä vuoden 2025 aikana Moniosaajat -hankkeen tukemana toteutettu vapaaehtoistoiminnan kehittämistyö, jossa oli mukana henkilöstön lisäksi Onnensillan vapaaehtoisia, loi aiempaa selkeämmät raamit tarjolla olevista vapaaehtoistehtävistä.

Tavoite 4: Hyvinkään Yhdistykset on aktiivinen ja tunnettu toimija alueen yhteistyöverkostoissa verkostojärjestön roolissa. Hyvinkään Yhdistykset pitää yhdistystoimijoiden, vapaaehtoisten ja ikäihmisten ääntä kuuluvissa päätöksenteossa. Hyvinkään Yhdistykset toimii paikallisena yhdistys- ja vapaaehtoistoiminnan äänitorvena, viestijänä ja vaikuttajana.

Määrälliset tavoitteet ylitettiin ja kohderyhmää tavoitettiin edellisvuotta enemmän aktiivisen paikallisen verkostotyöskentelyn ja vaikuttamistyön ansiosta. Edelliseen vuoteen verrattuna tulokset nousivat erityisesti tämän tavoitteen osalta. Koko vuoden jatkunut epävarmuus sotejärjestöjen rahoituksen jatkuvuudesta ja toisaalta onnistunut vaikuttamistyö, jossa nostettiin esiin Hyvinkäällä toimivien sote-järjestöjen merkitystä kuntalaisille, nosti varmasti osaltaan tuloksia tämän tavoitteen osalta. HyvYn koordinoima paikallinen verkostoyhteistyö sekä osallistuminen paikallistason verkostotyöskentelyyn koettiin tärkeäksi. HyvYn koordinoima paikallinen vaikuttamistyö antoi tietoa sote-järjestöjen työn merkityksestä paikallisille päättäjille ja viranhaltijoille.

TOIMINTA JA TALOUS

Vuoden aikana **yhdistyksestämme erosi** yksi yhdistys: Taide Yhteinen ry (ei apurahoja). Lisäksi vuodenvaihteessa yhdistyksestä erosi kaksi yhdistystä: Hyvinkään Oratoriokuoro ry ja Hyvinkään Kaupungin Martat ry toiminnan lopettamisen vuoksi.

Yhdistykseemme liittyi 3 yhdistystä: Hiljaisten äänien talo ry 08/2025, Kiintymysvanhemmuus ry 08/2025 ja Kannatin ry 09/2025.

Vuoden 2025 lopussa jäsenyhdistyksiä oli yhteensä 63 (vuoden 2024 lopussa jäsenyhdistyksiä oli 61).

Onnensillan kohtaamispaikka oli toimintavuonna avoinna tammikuusta joulukuuhun maanantaista torstaihin klo 10–14, yhteensä 139 päivänä. Kohtaamiskertoja matalan kynnyksen toiminnassa (yhteisökahvila, olohuone, ryhmätoiminta ja tapahtumat) kertyi vuoden aikana 18 627.

Tapahtumia ja yhteisiä juhlia oli toimintavuonna yhteensä 19, joissa kohtaamiskertoja 2542. Onnensillan ”omista” tapahtumista suurimmat kävijämäärät olivat Onnenpäivässä (414 kävijää), Vanhustenviikon Willa-päivässä (203 kävijää), vappubileissä (185 kävijää) sekä uutena Miestenpäivässä (123 kävijää). Vuosi vuodelta kävijämääriltään kasvava Kummituksia ja kohtaamisia -tapahtuma keräsi Villatehtaalle ja sen sisäpihalle arvioiden mukaan peräti 3000 osallistujaa yhden illan aikana, joista Onnensillan vapaaehtoisten kanssa yhdessä toteutetulla ”Kauhujen silta” -pisteellä vieraili 783 kävijää. Myös Villatehtaan avoimet ovet -tapahtuman aikana Onnensillassa vieraili 221 kävijää. Tapahtumat keräsivät mukaan myös täysin uusia kävijöitä.

Vapaaehtoisia oli mukana toiminnassa yhteensä 96, mukaan lukien HyvYn hallituksen jäsenet. He toimivat mm. ryhmien ohjaajina, tapahtumien järjestäjinä sekä yhteisökahvilassa. Vapaaehtoiset ohjasivat kaikille avoimia ja maksuttomia toimintaryhmiä esim. pelikerhot, bingo ja alueolohuone ja ne kokoontuivat säännöllisesti. Ideat toimintaan syntyivät osallistujilta ja vapaaehtoisilta. Vapaaehtoiset suunnittelivat henkilöstön koordinoimina mm. tapahtumien sisältöjä ja toteutusta. Kaikille halukkaille vapaaehtoisille järjestettiin myös SPR:n vetämä hätäensiapukoulutus Onnensillassa OP Uusimaan erillisellä 4000 euron avustuksella. Avustuksella saatiin koulutettua 48 vapaaehtoista. Vuoden aikana järjestettiin kaksi vapaaehtoisten virkistystilaisuutta. Keväällä vapaaehtoistoimijoille järjestettiin virkistystapahtuma Onnensillassa erilaisten toimintapisteiden (korupaja, kivienmaalaus, rentoutus) muodossa ja joulukuussa kokoonnuttiin pelaamaan sisäminigolfia sekä lounastamaan ravintola Obelixissa.

Viestintä perustui sähköisiin ja paperisiin välineisiin. Kävijöille jaettiin noin 3465 toimintavihkoa, johon oli koottuna kevät- ja syyskausien toimintaa. Ilmoitustaulut ja Aamupostin yhdistyspalsta täydensivät paperista viestintää. Sähköinen viestintä perustuu sosiaalisen median kanaviin, kotisivuihin, kaupungin tapahtumakalenteriin ja käytössämme oleviin sähköisiin näyttöihin. Yhdistysviesti lähetettiin sähköisesti kuukausittain 284 henkilölle ja toimintaviesti 241 henkilölle. Lisäksi niitä käytiin lukemassa kotisivuilla.

Taloustilanteen osalta huolta aiheuttivat hallituksen julkistamat valtavat STEA-avustettavan toiminnan vuosille 2025–2027 ajoitetut leikkaukset ja vuoden 2025 aikana esitetyt lisäleikkaukset, jotka kuitenkin peruttiin sote-järjestöjen yhteisen vaikuttamistyön myötävaikutuksella. Vuoden 2025 leikkaukset kohdennettiin pääosin uusiin hankeavustuksiin sekä eniten avustusta saaviin järjestöihin. Joulukuussa 2025 saadun STEA-avustusehdotuksen mukaan toiminta jatkuu entisellä rahoituksella ainakin vielä vuoden 2026. Kustannusten nousu ja kasvavat henkilöstö- ja toimintakustannukset vaikuttavat kuitenkin yhdistyksen talouteen ja toimintaresursseihin tulevaisuudessa, mikäli yhdistyksen STEA-avustukseen kohdentuu leikkauksia tai avustustasoon ei saada korotuksia.

YHTEISTYÖTAHOT JA -VERKOSTOT

Paikalliset:

- Hyvinkään Valikkoryhmä
- Hyvinkään sote-vaikuttajayhdistykset
- Hyvinkään yhdessä ikäihmisten -parhaaksi verkosto
    - Etsivän vanhustyön työrukkanen Hyvinkäällä
- Hyvinkään kaupungin hyte-ryhmä
- Hyvinkään digitukiverkosto
- Hyvinkään kaupungin perhekohtaamispaikkaverkosto

Alueelliset:

- Keski-Uudenmaan järjestöneuvottelukunta
- Keski-Uudenmaan järjestöneuvottelukunnan monialajärjestöt ja muut -teema-verkosto sekä ikäihmisten verkosto
- Teemaverkostojen vetäjien -verkosto
- Keski-Uudenmaan Yhdistysverkoston hallitus
- Uudenmaan verkostojärjestöjen toiminnanjohtajien -verkosto
- Keusoten perhekeskus Renton verkosto
- Uudenmaan hyte-järjestöviestijät
- Keski-Uudenmaan valikkoryhmä
- Keusoten etsivän vanhustyön verkosto
- Keski-Uudenmaan Yhdistysverkoston järjestötreffit
- Järjestöavustustoiminta – Keusote, kunnat ja järjestöt
- Samalla puolen pöytää -verkosto

Valtakunnalliset:

- Valtakunnallinen kohtaamispaikkafoorumi (yhdessä Kansalaistoiminnankeskus Mataran kanssa)
- Kansalaisareenan vaikuttajaverkosto
- Artsi -vertaistapaamiset (verkosto)
- Paikka auki -verkosto (mentorit)
- Vanhustyön keskusliiton osaamisverkosto
- Kansalaisareenan valikkoryhmien puheenjohtajien PUJO-tiimi
- Valli ry:n löytävän vanhustyön verkosto

Säännöllisen verkostotyöskentelyn lisäksi HyvY osallistui yhteisten tapahtumien suunnitteluverkostoihin (Kummituksia ja kohtaamisia-, Asunnottomien yön- ja Vanhustenviikko -tapahtuman suunnitteluverkostot). Lisäksi yksittäisiä yhteistyöpalavereja eri toimijoiden kanssa ja vuoden 2025 aikana tiivistä verkostotyöskentelyä Hyvinkään kaupungin kanssa mm. Onnensillan tila-asioihin liittyen.

Hyvinkään Yhdistykset ry oli toimintavuonna seuraavien tahojen jäsen: Kansalaisareena ry, Keski-Uudenmaan Yhdistysverkosto ry, Hyvinkää-Riihimäen kauppakamari ja Hyvinvointialan työnantajaliitto HALI ry.

Keski-Uudenmaan järjestöneuvottelukunta toimi aktiivisesti vuoden 2025 ajan. Hyvinkään Yhdistysten pj Aija Chrons toimi järjestöneuvottelukunnan varsinaisena jäsenenä ikäverkoston edustajana sekä edustajana Keski-Uudenmaan aluehyte-

verkostossa. Toiminnanjohtaja toimi monialajärjestöt ja muut -teemaverkoston vetäjänä ja toisena varajäsenenä ja osallistui järjestöneuvottelukunnan kokouksiin tässä roolissa.

Oppilaitosyhteistyön puitteissa **Hyrian lähihoitajaopiskelijat** järjestivät Onnensillassa ja alueolohuoneella liikunta- ja viriketuokioita ja tekivät hyvinvointimittauksia. Hyrian kauneudenhoitoalan opiskelijat olivat mukana toteuttamassa Onnenpäivän toimintapisteitä, mm. pikakampauksia, kulmien ja ripsien värjäystä sekä pikamanikyyrejä. **Harjoittelijoita** toimi Onnensillassa vuoden aikana 12, yhdeksän kieliharjoittelijaa Hyrian maahanmuuttajaosaamisen palveluista, yksi koko vuoden kestänyt harjoittelu / työssäoppiminen (Hyria TEAK / STEP opisto) sekä kaksi AMK harjoittelijaa (HUMAK 8 viikon työharjoittelu ja DIAK harjoitustehtävä). Lisäksi opiskelijat kävivät Onnensillassa tutustumassa järjestö- ja kohtaamispaikkatoimintaan, sekä toteuttamassa projektityönä mm. hyvinvoinnin aamujumpat -sarjaa, pitämässä terveysluennon sekä tekemässä haastatteluja Onnensillan toiminnasta.

HENKILÖKUNNAN KOULUTUSTAPAHTUMAT JA TUTUSTUMISKÄYNNIT

Työntekijät osallistuivat vuoden aikana moniin (34 kpl) maksuttomiin webinaareihin ja koulutuksiin, joiden tavoitteena oli kehittää ja ylläpitää henkilöstön ammattitaitoa ja työhyvinvointia. Työntekijöiden työhyvinvointia ylläpidettiin järjestämällä työntekijöiden yhteinen virkistyspäivä yhteistyössä Hyvinkään Omaishoitajien työntekijöiden kanssa. Tutustumiskäyntejä ja lähikoulutuksiin osallistumisia toteutettiin mahdollisuuksien mukaan, mm. Kansalaisareenapäivät Helsingissä toukokuussa ja vierailu Lahden kumppanuustalo Fellmanniassa kesäkuussa.

LOPUKSI

Vuoden 2025 aikana toiminta vakiintui uusissa Villatehtaan tiloissa. Vaikka tiloissa toimittiin jo syksystä 2024 alkaen, muuton aiheuttamat muutokset näkyivät toiminnassa vielä koko vuoden ajan. Alkuvuodesta Onnensiltaan saatiin uudet kierrätysastiat, joiden käytön ohjeistaminen vei aikaa ja totuttelua kaikilta toimijoilta. Myös Onnensillan siivouksesta vastannut yritys vaihtui alkuvuodesta. Tilojen osalta tehtiin toivottuja muutoksia mahdollisuuksien mukaan koko vuoden ajan, mm. yhteisökahvilan viihtyisyyttä pyrittiin parantamaan siirtämällä tilaan nojatuoleja ja pehmentämällä valaistusta

pöytävalaisimilla. Kävijöiden löytämistä uusiin Onnensillan tiloihin edesautettiin jalkautuvalla työllä, esimerkiksi pääsiäisen tienoilla jalkauduttiin markkinoimaan Onnensillan toimintaa ja jakamaan esitteitä keskustan ulkoalueille ja osallistuttiin aktiivisesti erilaisiin tapahtumiin ja tilaisuuksiin esittelemään Onnensillan toimintaa.

Vaikuttamistyön osalta vuosi oli myös hyvin aktiivinen. HyvY järjesti yhdessä muiden STEA-avustuksella toimivien hyvinkääläisten sote-yhdistysten kanssa kaksi kuntapäättäjäiltaa Onnensillassa sekä kävi kertomassa sote-järjestöjen toiminnasta ja rahoitustilanteesta Hyvinkään kulttuuri- ja hyvinvointilautakunnassa. Tämän lisäksi yhdistys laati erilaisia kannanottoja, mielipidekirjoituksen Aamupostiin sekä adressin kaupunginvaltuustolle sote-järjestöjen rahoitukseen liittyen yhdessä neljän muun sote-järjestön kanssa. Näiden lisäksi Hyvinkään kuntapäättäjiä tavattiin erikseen ja esiteltiin toimintaa Onnensillassa useissa eri yhteyksissä sekä oltiin mukana sekä alueellisissa että valtakunnallisissa kannanotoissa ja some-kampanjoissa.

Vuoden aikana käytiin myös aktiivista keskustelua Laurealta tyhjenevistä tiloista ja Kumppanuuskeskuksen perustamisesta niihin vuoden 2027 syksyllä. Keskusteluihin osallistuivat Hyvinkään kaupungin hyvinvointipalvelut, kaupungin valtuutetut sekä hyvinkääläiset sote-järjestöt. Musiikkiopiston allekirjoitettua vuokrasopimuksen Laurean tiloista, myös Kumppanuuskeskushanke nytkähti eteenpäin ja konkreettista suunnittelutyötä aletaan tehdä vuoden 2026 keväällä. Näillä näkymin sekä Onnensilta että muut STEA-avustuksella toimivat yhdistykset siirtyvät Laureaan perustettavaan Kumppanuuskeskukseen vuoden 2027 aikana.

HYVINKÄÄN YHDISTYKSET RY:N JÄSENYHDISTYKSET 2025, yhteensä 63 yhdistystä (31.12.2025)

Eläkeläisyhdistykset

- Eläkeliiton Hyvinkään yhdistys ry
- Hyvinkään Eläkeläiset ry
- Hyvinkään Eläkeläistuki ry
- Hyvinkään Eläkkeensaajat ry
- Hyvinkään-Nurmijärven Senioriopettajat ry
- Hyvinkään Seniorit ry
- Hyvinkään Senioritanssijat ry
- VR Eläkeläisten liitto ry / Hyvinkään osasto

Muut yhdistykset ja yhteisöt

- AsenneMartat ry
- BVH - Beach Volley Hyvinkää ry
- Esko Jalkanen Luonnonvoimat Ry, Hyvinkään osasto
- Hiljaisten äänien talo ry
- Hyvinkään kaupungin Martat ry
- Hyvinkäänkylän Martat Ry
- Hyvinkään Marttaklubi ry
- Hyvinkään Matkailuoppaat ry
- Hyvinkään Nuorisoasuntoyhdistys ry
- Hyvinkään Omaishoitajat ry
- Hyvinkää Oratoriokuoro ry

- Hyvinkään Seudun Monikkoperheet ry
- Hyvinkään Taidekilta ry
- Hyvinkään Voimistelu ja Liikunta ry / Hyvoli Kilta
- Keski-Uudenmaan AFS-yhdistys ry
- Keski-Uudenmaan vertais- ja kokemusasiantuntijatoiminnan tuki WERKKO ry
- Kiintymysvanhemmuus ry
- Kannatin ry
- Lahden seudun sukututkijat ry/Hyvinkään jäsenryhmä
- Lomamajayhdistys Villaranta ry
- N Club Finland ry
- Nuoren Voiman Liiton Hyvinkään Siipi ry
- Riihimäen-Hyvinkään Seudun Nuorkauppakamari ry
- Siskot ja Simot ry
- Sonza ry
- Suomen nuoret lesket ry
- Suomen Punainen Risti / Hyvinkään osasto
- Teatteri Mansikkapaikka ry

Potilas- ja vammaisyhdistykset

Aakkosjärjestyksessä kansankielisen nimen mukaan.

- Aivohalvaus: Keski-Uudenmaan AVH-yhdistys ry
- Aivovamma: Uudenmaan Aivovammayhdistys ry / Hyvinkään Aivoitus-kerho
- Allergia: Allergia-, Iho- ja Astmayhdistys Keski-Uusimaa ry
- Avanne: FINNILCO / Uudenmaan aluetoiminta Vertaistapaamiset Hyvinkää
- Diabetes: Hyvinkään Seudun Diabetesyhdistys ry
- Epilepsia: Uudenmaan epilepsiayhdistys/ Hyvinkään Epilepsiakerho
- Eturauhassyöpä: PROPO Suomen eturauhassyöpäyhdistys ry / Hyvinkään vertaistukiryhmä
- Hengitys: Nurmijärven Hengitysyhdistys ry
- Invalidit: Hyvinkään Invalidit ry
- Kehitysvamma: Hyvinkään Kehitysvammaisten Tuki ry
- Kilpirauhas: Uudenmaan Kilpi ry
- Kriisityö: Hyvinkään Seudun Mielenterveysseura ry
- Kuulo: Hyvinkään Kuulo ry
- Masennus: Mieli Maasta ry
- Mielenterveys: Mielenterveysyhdistys Hyvinkään Verso ry
- MS: Helsingin ja Uudenmaan Neuroyhdistys ry / Hyvinkään MS-kerho EXTRA
- Muisti: Hyvinkään Muisti ry
- Munuais- ja maksa: Uudenmaan munuais- ja maksayhdistys UUMU ry
- Nivel: Suomen Nivelyhdistys ry/ Hyvinkään nivelpiiri
- Näkövammaiset: Helsingin ja Uudenmaan Näkövammaiset ry
- Parkinson: Uudenmaan Parkinsonyhdistys ry / Hyvinkään Parkinsonkerho
- Psoriasis: Hyvinkään Seudun Psoriasisyhdistys ry
- Reuma: Hyvinkään Reumayhdistys ry
- Rintasyöpä: Rintasyöpäyhdistys – Europa Donna Finland ry
- Sydän: Hyvinkään Sydänyhdistys ry
- Syöpä: Etelä-Suomen Syöpäyhdistys ry/ Hyvinkään Seudun osasto
- Vaskuliitti: Suomen Vaskuliittiyhdistys ry