Merenkurkun Noutajat Ry

Kvarkens Retrievers Rf

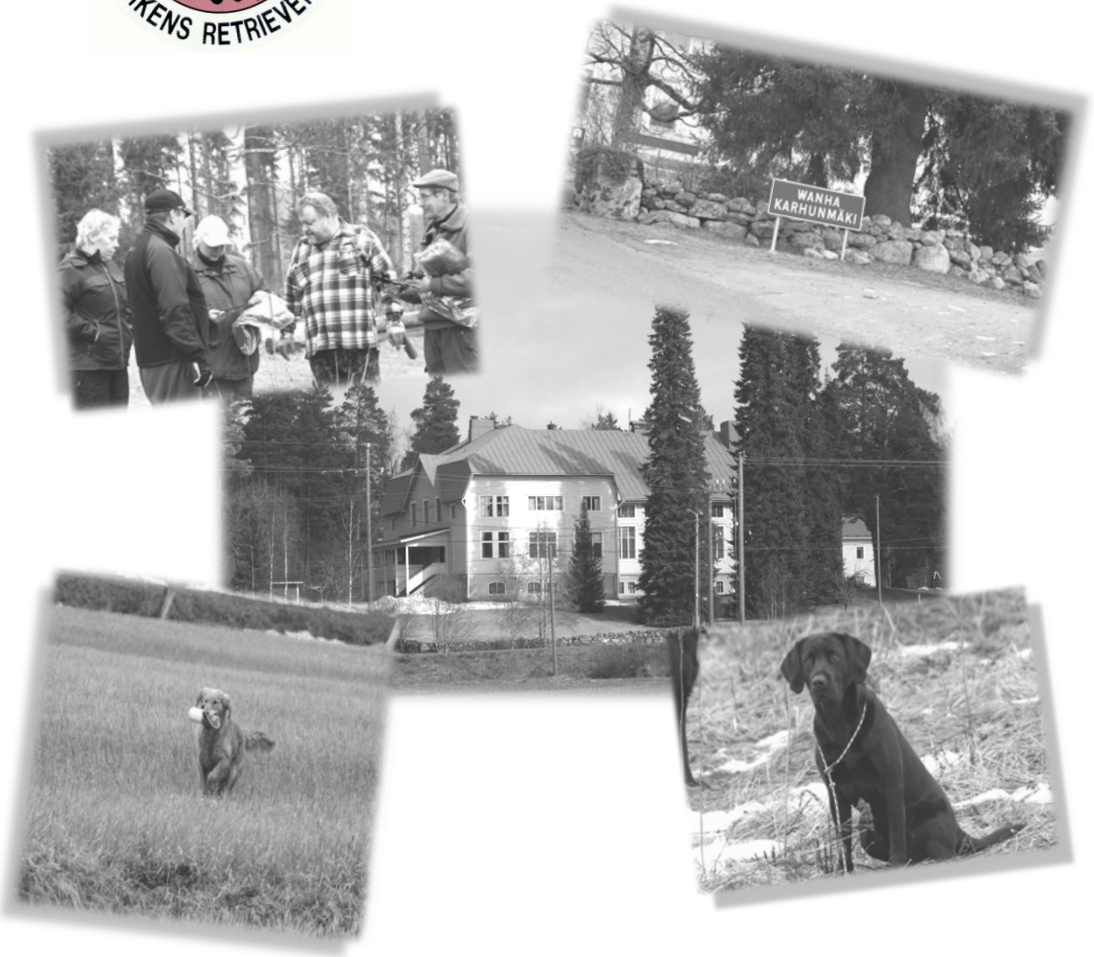

2/2010

Hallitus / Styrelsen 2010

Puheenjohtaja /Ordförande
Heidi Troberg
Lallastået 15
65450 Sulva
040 536 5174
heidi.troberg@tritonia.fi

Sihteeri/Varapuheenjohtaja/ Sekreterare/Viceordförande
Sonja Lahdenranta-Husu
Variksenmarjantie 10
65320 Vaasa
050 343 4695
sonja.lahdenranta-husu@luukku.com

Jäsensihteeri / Medlemssekretärare
Anne Sid-Koskela
Västervikintie 36
65280 Vaasa
anne.sidkoskela @ gmail.com

Rahastonhoitaja/Kassör
Raija Skjäl

050 526 5227

Varsinaiset jäsenet / Styrelsens ordinariemedlem

Barbro Fagerholm
040 733 1488
paapu@pp.sonera.net

Anne Sid-Koskela
Västervikintie 36
anne.sidkoskela @ gmail.com

Hanna Kivioja
Båskastået 82 B
65450 Sulva
hanna.kivioja @ netikka.fi

Camilla Sellberg
Hedbergintie 16
65200 Vaasa
camilla@goldgingers.com

Henriikka Kontturi
Paulintie 4 A16
65610 Mustasaari
050 412 6150
henriikka.kontturi @ gmail.com

Sonja Lahdenranta-Husu
sonja.lahdenranta-husu@luukku.com

Varajäsenet / Suppleant

Eivor Sellberg
Varpusenkuja 11
65230 Vaasa
050 353 2064
eivor @ goldgingers.com

Hanna Vainioniemi
050 056 2679
hanna @ vainionemi.com

Toimikunnat / Kommittéer:

NOU/NOME / Jakt
nome@merenkurkunnoutajat.com

Jyrki Kjellman
Varpusenkuja 11
65230 Vaasa
050 037 9523
jyrki@goldgingers.com

MEJÄ/Viltspår
meja@merenkurkunnoutajat.com

Mikael Appel
Norrängsvägen 1A2
66100 Malax
mikael.appel @ mbnet.fi

TOKO/Lydnad
toko@merenkurkunnoutajat.com

Sonja Lahdenranta-Husu
Variksenmarjantie 10
65320 Vaasa
050 343 4695
sonja.lahdenranta-husu @ luukku.com

Näyttely/Utställning
nayttelyt@merenkurkunnoutajat.com

Tiina Kuusela
Båskastået 14
65450 Sulva
050 3862 094
tiikuu@gmail.com

INFO-lehti/INFO-tidning
Barbro Fagerholm, Henriikka Kontturi & Minna Hautala

Sisällys

Puheenjohtajan palsta	*sivu 4*
Kevätleiri Lapua	*sivu 11-12*
Kokemuksia Nome harrastuksesta	*sivu 17-18*
Ensimmäistä kertaa kokeessa MEJÄ	*sivu 20-22*
Toimikunnat tiedottavat	*sivu 25-28*
Tarvikemyynti	*sivu 30-31*

Innehåll

Ordförande spalt	*sid 5*
Vårläger i Lapua	*sid 14-16*
Erfarenhet att börja med NOME.	*sid 18-22*
Kommittèrna informerar	*sid 25-28*
Försäljning	*sid 30-31*

Puheenjohtajan palsta

Kevät on tullut ja eri lajien kilpailukausi on jo täydessä käynnissä. Monet jäsenet ovat jo ehtineet startata jossain lajissa tai pyörähtää näyttelykehässä. Hyviä tuloksia on jo saatu ja myös yhdistyksen ensimmäiset valiot tälle vuodelle on saavutettu. Onnittelut kaikille tuloksen tai valionarvon saavuttaneelle!

Lisää hyviä tuloksia ja enemmän valioitakin tulee varmasti kesän mittaan. Mutta vaikka hyvät tulokset ja valionarvot ovat kunnioituksen arvoisia, niin tärkein asia on että pitää hauskaa koiransa kanssa! Kaikkien ei tarvitse treenata ja kilpailla. Noutaja lenkkikaverina täyttää yhtä tärkeätä virkaa kuin noutaja treeni/metsästys/kilpailukaverina!

Myös yhdistys on tänä keväänä ollut aktiivinen. Paitsi tavalliset harjoitukset ja kurssit yhdistys on järjestänyt Match Shown, kevätleirin sekä ollut mukana järjestämässä Vaasan KV-näyttelyä. Match Showssa osallistujia oli yli 200 (!) ja myös kevätleiriin osallistui yli 40 jäsentä – hurjan mukavaa!!!

Vaasan KV-näyttelyssä talkootyötä yhdistykselle teki lähemmäs 50 jäsentä sekä muita mukavia ihmisiä. Lämmin kiitos teille kaikille! Olette ihania. Monet tekivät töitä kaksikin päivää aamusta iltaan. Yhdistys voi olla ylpeä tällaisesta porukasta.

Itse näyttelyjärjestelyt saivat tänä vuonna ylimääräisen jännitysaiheen, kun kaksi päivää ennen näyttelyä tuhkapilvi Islannissa purkautuneesta tulivuoresta sulki Suomen ilmatilan. Tämä tarkoittisitä, että ulkomaalaiset tuomarit eivät päässetkään lentäen Suomeen. Kiitos ripeän toiminnan saatiin mukavia ja päteviä eestiläisiä ja kotimaisia tuomareita poisjääneiden tilalle.

Ajankohtaista

Yhdistyksellä on monta koetta eri lajissa suunnitteella kesäksi ja syksyksi. Valitettavasti kevään nome- ja mejäkoe osui samalle viikonlopulle. Jatkossa yritämme välttää tällaisia päällekkäisyyksiä niin että kaikki jäsenet jotka haluavat startata yhdistyksen omissa kokeissa, molemmissa lajeissa voi näin tehdä.

Alkukesäksi on myös suunniteltu Match Show, näyttelyteoriailta sekä dummyaiset. Toivottavasti monella jäsenellä on mahdollisuus osallistua johonkin näistä leikkimielisistä tapahtumista.

Toivotan teille kaikille oikein hyvää ja aurinkoista kesää!

Heidi

Ordförandespalten

Våren har kommit och därmed är även provsäsongen i de flesta grenar i full gång. Flera av våra medlemmar har redan varit ute på bla jakt/wt-, lydnads- och viltspårsprov, men även på utställningssidan har många av våra medlemmar varit aktiva. Inte heller i år har medlemmarnas framgångar låtit vänta på sig. Vi har redan fått fina resultat och t.o.m några championat bland våra medlemmars hundar. Ett stort grattis till alla dessa! Och fler fina resultat och championat lär det bli under sommaren. Men kom ihåg att det viktigaste är inte fina resultat utan att man har roligt med sin hund! En retriever som promenadkompis är lika viktig som en retriever som tränings/tävlings/jaktkompis.

Även föreningen har varit aktiv. Vi har förutom sedvanliga träningar och kurser har föreningen även ordnat en Match Show, ett vårläger samt varit med och anordnat Vasa internationella hundutställning. Både Match Shown och vårlägret var mycket lyckade med många deltagare. I Match Shown deltog över 200(!) hundar och på vårlägret deltog över 40 medlemmar. Jätteroligt!

På Vasa internationella hundutställning ställde nästan 50 medlemmar samt andra snälla människor upp och jobbade för föreningens räkning. Ett varmt tack till er alla! Ni är underbara. Många jobbade två dagar från tidiga morgonen till sent på eftermiddagen. Otroligt fint!

Själva utställningsarrangemanget fick i år ett extra spänningsmoment då vulkanaskan från Island gjorde entré i finländskt luftrum ett par dagar för utställningen. Dvs de utländska domarna kunde inte flyga till Finland för att döma. Men genom snabbt agerande fylldes ringarna med trevliga och kompetenta inhemska och estniska domare tursamt nog.

Aktuellt

Föreningen har många prov inplanerade för sommaren och hösten. I maj anordnar föreningen både jakt- och viltspårsprov. Tyvärr råkar dessa infalla samma helg. I fortsättningen hoppas vi kunna undvika liknande planeringsmissar så att alla medlemmar som önskar kan både delta i föreningens egna jakt- och viltspårsprov.

Även en Match Show, en utställningsteorikväll samt sk. dummyainen är planerad till början av sommaren. Hoppas många av er medlemmar har möjlighet att komma med och delta på något dessa olika roliga och lekfulla inofficiella arrangemang!

Med detta önskar jag er alla en riktigt skön sommar!

Heidi

Kiertopalkinnot vuodelle 2009. Vandringspriserna för år 2009.

Kiertopalkinnot jaettiin yhdistyksen vuosikokouksessa 30.3.2010. Kokouksessa palkittiin myös valion arvon saaneet yhdistyksen koirat.
Vandringspriserna delades ut på föreningens årsmöte 30.3.2010. På mötet belönades också föreningens hundar som erhållit championat under året 2009.

Kiertopalkinto parhaalle TOKO-koiralle / Vandringspris till bästa lydnadsprovhund
knu **Karvin Velvet Dream** om Hanna Vainioniemi

Vuoden luokanvaihtaja / Årets klassbytare (Mejä / Viltspår)
kkmn FI JVA **Quickmatch Extra Eko** om. Anne Herrgård, Malax

Vuoden Mejä-koira / Vandringspriset i viltspårsprov (årets vilspårshund)
nsu FI & SE JVA **Tollerbay Banjo Blues** om. Venla & Mikael Appel, Malax

Vuoden ahkerin Mejä- parivaljakko / Årets flitigaste viltspåreskipage
nsu FI & SE JVA **Tollerbay Banjo Blues** om. Venla & Mikael Appel, Malax

Bellan Malja / Bellas pokal
nsu FI & SE JVA **Tollerbay Banjo Blues** om. Venla & Mikael Appel, Malax

Vuoden näyttelynoutaja / Årets utställningsretriever
lbn FI MVA **Mallorn's Sunday Sunshine** om. Maria & Janne Halonen, Nämpnäs

Ann's Minne- Kiertopalkinto /Ann's Minne
skn **Kvarntorpet`s Louisiana** om. Birgitta Hällsten-Pada & Alf Pada, Jungsund

Vuoden Nome-koira / Vandringspriset i jakt
knn FI KVA **Doubleuse Rodel** om. Eivor Sellberg & Eija Tuominen, Vaasa

Vuoden Avo-luokan koira / Årets ÖKL- hund
lbn **Middleton Breese of Windstar** om. Barbro & Janne Fagerholm, Vaasa

Vuoden Nome-tulokas / Årets nybörjare i Jakt
lbn **Seahunter Patti Smith** om. Barbro & Janne Fagerholm, Vaasa

Valionarvon saavuttaneet / Championat 2010

Jälkivalio / Spårchampion

Nova Scotia **Duck Tolling Retriever** , Tollerbay Banjo Sound – Eva-Lisa Granholm
Golden Retriever, **Börje** – Ann-Sofie Blomqvist
Cockerspaniel**, Elmers Goldmine Samsam Yes I Am** – Eva-Lena Söderback & Helena Partanen
Strävhårig tax, **Quickmatch Extra Eko** – Anne & Börje Herrgård
Bearded Collie, **Swassas First Choice** – Bodil Winberg
Cockerspaniel, **Manaca´s Tempest In A Teapot** – Kirsi Mäenpää
Golden Retriever, **Miklaus Maffiga Manfred** – Anja Laaksonen
Golden Retriever, **Rushes Country Song** – Marjo-Kuusisto Rajala
Labrador Retriever, **Bowmore´s Give Me A Break** – Antero & Henriikka Kontturi

Muotovalio / utställningschampion

irlanninsusikoira FI & SE MVA **Sorcerer Darnassian**, om/äg. MarianneBack ja Magnus Blusi
kiharakarvainennoutaja C.I.B FI & EE MVA V-08 BALTW-09 **Vimpulan Aamu Aurinko**, om/äg. Tuula & Mauno Smeds

Käyttövalio / Jaktschampion

Golden Retriever, FI KVA **Doubleuse Rodel**, om/äg Eivor Sellberg & Eija Tuominen

MERENKURKUN NOUTAJIEN ULKOILUPUKU
Suuren suosion saavuttaneiden ulkoilupukujen viimeinen tilaus mahdollisuus.
Tilaukset kesäkuun loppuun mennessä
Koko puvun hinta 140,30€
Pelkkä takki 79,30€
Pelkät housut 61,00€
Yhdistyksen logo brodeerataan takissa vasempaan hihaan.
Pukujen sovituksesta sekä lisätietoja saa ottamalla yhteyttä Henriikka Kontturiin puh: 050 4126 150 tai henriikka.kontturi@gmail.com

KVARKENS RETRIEVERS FRITIDSDRÄKT
Sista möjlighet att beställa föreningens fritidsdräktär som haft stor efterfrågan.
Beställningar senast sista 30.6.
En vattenavstötande dräkt som andas för den kräsna användaren.
Pris för hela dräkten 140,30€
Jacka 79,30€
Byxor 61,00€
Föreningens logo broderas på jackans vänstra ärm utan extra kostnad.
Alla frågor samt beställningar riktas till Henriikka Kontturi 050 4126 150 eller henriikka.kontturi@gmail.com

OVERLAND / WINGPOINT KUORITAKIT

Miesten ja naisten tekninen Vent- Air kuoritakki, jossa irrotettava huppu ja pidennetty, muotoiltu selkäkappale.
Vetoketjut, sisävuori ja koristetikkaukset kontrastiväreissä.
Muotoillut hihat, kiristysnyörit helmassa ja hupussa.
Hihansuissa tarrakiinnitys. Runsaasti taskuja.
Teipatut saumat.
Vedenpitävä ja hengittävä takki, vaativaan liikkumiseen.
Takin alle voi pukea hengittävän fleecetakin eristämään lämpöä.
Materiaali: 100% Nailonia Vent-air pinnoitteella Vuori: 100% polyester. **Värit: valkoinen, punainen tai musta.**
Koot: Overland/miehet: S-XXXL
Wingpoint/naiset XS-XXL

DILLON /MARLIN HOUSUT
Hengittävä Vent-air pinnoitteiset kuorihousut.
Teipatut saumat. Korkea takaosa.
Lahkeissa vetoketjut. Reisissä vetoketjulliset ventilaatioaukot
Materiaali: 100%Nailon Vent-air pinnoitteella
vuori: 100% nailon polvesta alaspäin
100% nailonmesh vyötäröstä polveen.
Värit: Musta ja Antrasiitti (harmaa/punainen)
Koot: S-XXL

MATCH SHOW KIVIHAAN CITYMARKETIN PARKKIHALLISSA 5.4.2010

Tuomarit/Domarna: Sirkku Miettinen, Minna Hanka, Jenni Hautala, Kaisu Marttila

Koiria kaikenkaikkiaan 204 kpl!!!!

BIS 1 Melvin Punainen irlanninsetteri Ann-Katrin Wikström
BIS 2 Timpe Newfoundland Piia Kiuru
BIS 3 Tuisku Kultainen noutaja Taru Öling
BIS 4 Jonathan Chihuahua Päivi Iso-Oja
BIS 5 Ellu Beagle Heli Hietala
BIS 6 Dumble Shetlanninlammaskoira Laura Kangasvieri

Osallistujia/ Deltagarna:
Lapsi&Koira 15 kpl
1 Cassu ja Sofie Kannasto
2 Romi ja Arttu Karhu
3 Necku ja Jasmin Tekoniemi
4 Weeti ja Fanny Heino

Junior Handler 17 kpl
1 Papu ja Emilia
2 Tane ja Taru Öling
3 Ragge ja Alexandra Hofman
4 Wertti ja Natalie Flöijer

Pennut/Valpar 67 kpl
Pun 1 Melvin Punainen irlanninsetteri Ann-Katrin Wikström
Pun 2 Willie Eng.springerspan Antonia Näsman
Pun 3 Axa Shetl lammaskoira Katariina Kivilahti

Pun 4 Jero Siperianhusky Jonna Mäkelä

Sin 1 Dumble Shetlanninlammaskoira Laura Kangasvieri
Sin 2 Oosa Austral. paimenkoira Johanna Leppänen
Sin 3 Dafi Keeshond Jaana Ala-Lähdesmäki
Sin 4 Inka Lk. Collie Mira Lehtineva

Pienet/små 52 kpl
Pun 1 Jonathan Chihuahua ja Päivi Iso-Oja
Pun 2 Ylva Welsh corgi cardigan Jessica Turunen
Pun 3 Romi Kääpiösnautseri Katri Orrenmaa
Pun 4 Cora Charpei Jenni Paasila

Sin 1 Ellu Beagle Heli Hietala
Sin 2 Wertti Kääpiöpinseri Natalie Flöijer
Sin 3 Dino Kesk. villakoira Piia Tuominen
Sin 4 Bamse Länsiylämaanterrieri Essi Viitala

Isot /stora 53 kpl
Pun 1 Timpe Newfoundland Piia Kiuru
Pun 2 Hopsu Siperianhusky Mikko Kauppi
Pun 3 Rico Pk. collie Katariina Isomäki
Pun 4 Tuuli Lapinporokoira Tiia Havila

Sin 1 Tuisku Kultainen noutaja Taru Öling
Sin 2 Ruben Vehnäterrieri Maija Myllyniemi
Sin 3 Indy Isovillakoira Satu Puikkonen
Sin 4 Rocky X-rotu Jonna Mäkelä

Vanhimman koiran palkinnon sai Rocky 16v ja Jonna Mäkelä

Kevätleiri Lapuan Wanhassa Karhunmäessä

Merenkurkun noutajat järjestivät noutajien kevätleirin Lapuan Wanhassa Karhunmäessä 9-11.4.2010. Perjantaina ensimmäiset saapuivat paikalle hyvissä ajoin. Ohjelmassa oli huoneiden jako, saunomista sekä tutustumista muihin leiriläisiin. Yleisin puheenaihe perjantai-illallakin olivat yllättäen koirat. Myös leirin kouluttajat Susanna Fontell ja Veijo Sarinko saapuivat perjantaina.

Lauantai-aamulla leiriläiset jaettiin neljään ryhmään, joista muodostuivat yksi taipumuskoe-ryhmä sekä kolme Nome kilpailuryhmää. Aamupäivällä Veijo Sarinko piti luennon taipumuskoeryhmälle. Hän kertoi miten hän kouluttaa koiria sekä mitä keinoja hän käyttää. Hän antoi paljon ajattelemisen aihetta omaan koulutukseen. Luentoa seurasi käytännön harjoittelua koirien kanssa.

Samaan aikaan Ida Ehnström piti luennon koirien lihashuollosta. Mikäli epäilet, että koirallasi saattaa olla jotakin lihasperäistä ongelmaa, kannattaa ottaa yhteyttä Idaan.

Kun taipumuskoeryhmä kuunteli Veijon luentoa ja harjoitteli hänen opastuksessaan, harjoittelivat kilpailuryhmäläiset Susanna Fontellin johdolla pellolla.

Iltapäivällä jatkettiin nome-treenejä. Veijo esitteli muun muassa “Bumper Boyn” (laite, joka ampuu dummeja). Toivottavasti yhdistyskin panostaa kyseiseen laitteeseen.

Iltapäivän treenien jälkeen alkoi leikkimielinen joukkuekilpailu "luontopolku". Leiriläiset jaettiin viiteen eri ryhmään, jossa jokaisessa oli neljä ihmistä ja yksi koira. Joukkueiden nimet olivat Team Elvis, Sandels, Karhu, Kutoset ja Femman. Luontopolun ensimmäinen tehtävä oli tunnistaa koirarotuja ja niiden käyttötarkoitukset.

Kakkosrastilla piti arvailla suljetussa pussissa olevia esineitä pussin läpi tunnustelemalla. Oikeat vastaukset olivat talipallo, siankorva, jauhopussi, lateksihanska joka oli täytetty vedellä ja solmittu naru. Veikkausten kirjo oli runsas. Muun muassa jauhopussia veikkailtiin koirankakkapussiksi.

Kolmannella rastilla ammuttiin ilmakiväärillä puusta alas ilmapallo, jonka narussa roikkui dummy. Kun ilmapallo saatiin alas, haki joukkueen koira dummyn. Erityisesti tällä rastilla lahjottiin tuomaria runsaalla kädellä. Ainakin rastin tuomari oli hyvin tyytyväinen kisan jälkeen.

Neljännellä rastilla yritettiin saada dummeja tynnyrin puolikkaaseen. Viidennellä rastilla oli vuorossa MKN:n tietovisa, joka löytyy myös tämän kirjoituksen lopusta ja voit testata oman osaamisesi.
Viimeinen tehtävä ennen ruokailua oli "ohjaus". Toinen ohjasi "sokkokoiransa" noutamaan tölkin metsästä. Kaikki ohjaajat lähettivät koiransa noutamaan yhtäaikaa. Meteli oli melkoinen, eikä oikeita ohjeita aina meinannut kuulla.
Ja taas käytiin syömässä, jonka jälkeen odotti vielä yksi tehtävä. Jokainen joukkue teki "esityksen" noutajien harrastuksista: toko, mejä, näyttely, agility ja nome. Joukkueet panostivat esitykseen ja suoritukset olivat tosi hyviä. Yhtäläisyyttäkin jokaisesta esityksestä löytyi. Jokaisen esityksen koira ei jostakin syystä käyttäytynyt mallikelpoisesti, vaan juuri niin kuin jokainen koiranomistaja ei haluaisi koiransa käyttäytyvän. Kuvia esityksistä löytyy MKN:n sivulta. Hyvistä esityksistä huolimatta kisan tuomaristo paljasti, ettei esityksestä tule joukkueelle pisteitä.
Lopulta selvisi kisan voittaja, joka oli Team Elvis. Joukkueeseen kuuluivat Jyrki, Carola, Dennis, Janne sekä labradori Elvis. Joukkue palkittiin kiertopalkinto-pokaalilla. Eli toivotaan, että ensi vuonnakin nähdään "luontopolulla".
Lauantai-ilta päättyi saunomiseen, jonka jälkeen iltapala tarjoiltiin kodassa. Iltapalan jälkeen leiriläiset olivatkin jo päivän harjoituksista väsyneitä ja koko talo hiljeni ennen kello 2330.

kuva, Hans Koskela

Sunnuntai-aamulla leiriläiset jaettiin taas taipumuskoeryhmään sekä kilpailuryhmiin. Taas jatkui koulutus Susannan ja Veijon johdolla. Aamupäivällä Mikael Appel piti luennon mejä-suunnistuksesta, joka sisälsi myös käytännön harjoituksia.
Iltapäivällä oli leirin purku ja siivous. Kaikki lähtivät kotiin onnellisin ja väsyneinä. Kiitos kouluttajille ja järjestäjille! Toivottavasti tapaamme ensi vuonna.

MERENKURKUN NOUTAJAT RY

1. Minä vuonna Merenkurkun Noutajat Ry on perustettu?
2. Nimeä Merenkurkun Noutajat Ry:n puheenjohtajat kautta aikojen
3. Koska ja missä Merenkurkun Noutajat Ry järjesti SM-nomen?
4. Onko yhdistys tarjonnut jäsenilleen harrastus mahdollisuutena agilitya?
5. Minkä tapahtuman Merenkurkun Noutajat Ry järjestää joulukuussa 2010?

Oikeat vastaukset löydät lehden loppupuolelta.

Dummiaiset 2.6.2010 klo 18.00
Raippaluodon louhoksella

Leikkimielinen nome koe.

Maksu 3 € sisältää makkaran. Kilpailijat jaetaan 2 ryhmään, noviisi (ei taipumuskoetta) ja kilpaileva ryhmä.

Ennakkoilmoittautumiset **jyrki@goldgingers.com**

TERVETULOA MUKAAN !

KOIRANÄYTTELYN ABC-ilta 16.6.2010

Vetäjänä toimii Johanna Niemelä. Lisätietoja tulossa yhdistyksen sivuille. Seuraa yhdistyksen ilmoitustaulua ja toimintakalenteria.

tiedusteluihin vastaa Tiina Kuusela tiikuu@gmail.com

TERVETULOA MUKAAN !

Vårläger i Lapua på Gamla Karhunmäki

Kvarkens Retrivers ordnade vårläger 9-11.4.2010 på Vanha Karhunmäki i Lapua. De första lägerdeltagarna anlände på fredagen i god tid. Kvällens program var utdelning av rum, bada bastu och att lära känna varandra. Det som diskuterades på fredagskvällen var väl inte så "överraskande" bara hundar. Susanna Fontell och Veijo Sarinko som var lägrets skolare, anlände också på fredagen.

Lördag morgon började med att deltagarna delades upp I fyra olika grupper, en anlagsprovs gupp och tre grupper I Jakt för tävlande. På förmiddagen höll Veijo Sarinko en föreläsning för de som deltog I anlagsprovs gruppen. Han berättade om hur man skall skola sin hund och vad olika sätt som han själv använder. Veijo gav mycket att tänka på när man tränar sin egen hund. Efter föreläsningen ordnades praktiska övningar med hundarna.

Samma tid höll Ida Ehnström föreläsning om skötsel av hundarnas muskler. I fall du tror att din hund har problem som har och göra med muskler så löns det att kontakta Ida.

När anlagsprovsgruppen lyssnade på Veijos föreläsning och tränade efter hans instruktioner, skolade tävlande gruppen med Suanna Fontell nere på åkern.

På eftermiddagen fortsatte alla med jakt träningarna. Veijo visade hur en "Bumper Boyn" (utrustning, som skjuter dummisar) fungerar . Hoppas föreningen också har möjlighet att skaffa sig en sån maskin.

Efter skolningarna var det dags för en lekfull tävling "naturstig". Deltagarna delades I fem grupper, Varje grupp bestod av fyra människor och en hund. Namnen på grupperna var Team Elvis, Sandels, Karhu, Kutoset och Femman. Naturstigen var uppdelad i olika kontroller.

Första kontrollen var att igenkänna olika hundraser och deras arbetsuppgifter. Andra kontrollen var att gissa vad som fanns gömd i tygpåsar genom att känna på dem. De rätta svaren var talgboll, grisöra, mjölpåse, latexhandske som fyllts med vatten och ett vanligt snöre som bundits liknade till ett hundkoppel. Gissningarna var många tex mjölpåsen gissades till hundbajspåse.
På tredje kontrollen sköts det med luftgevär ner ballonger som det hängde en dummies I. Speciellt på denhär kontrollen mutades domaren riktigt ordentligt. Åtminstone kontrollens domare var väldigt nöjd efter tävlingen. Sen kastades dummisar I en tunna på den fjärde kontrollen. Femte kontrollen var det frågesport om Kvarkens Retrivers , frågesporten finns I slutet av denna text så du kan själv testa din egen kunnighet. Sista kontrollen före maten var ”dirigering”. Den andra dirigerade ”blindhunden” att apportera en ölburk från skogen. Alla förare skickades I väg för att apportera på samma gång. Det blev ett väldigt oväsen så inte var det lätt att höra rätta instruktioner
Sen var det mat igen och efter maten ännu en sista uppgift. Varje lag gjorde en ”uppvisning” av vad man kan ha som hobby med sin retriver: lydnad, Mejä, utställning, agility och jakt. Alla satsade hårt på uppvisningen och alla insatser var väldigt bra. I varje uppvisning fanns en likhet, allas hundar uppförde sig inte så exemplariskt, utan precis så som vi inte skulle vilja att våra hundar uppför sig. Foton finns att se på föreningens hemsidor. Fast hur bra uppvisningarna var, avslöjde domarna att inga poäng delades ut I denna kontroll.
Men till slut fick vi ett segrarlag Team Elvis, laget bestod av Jyrki, Carola, Dennis, Janne och labradoren Elvis. Som pris fick laget ett vandringspris, en pokal som skall ingraveras. Alltså syns vi nästa år igen på “naturstigen”.

Lördagskvällen slutade med att bada bastu och efter det serverades kvällsmålet I en kåta. Efter kvällsmålet var alla så trötta efter dagens övningar så hela huset tystnade före klo 23.30.

På söndagsmorgonen delades alla upp igen I anlagsprovsgrupp och I tävlingsgrupper. Igen startade skolningen med Susanna och Veijo. Samtidigt höll Mikael Appel en föreläsning om Mejä-orientering, som också innehöll praktiska övningar.
På eftermiddagen städades det bort på lägerområdet och alla åkte hem lyckliga och trötta. Tack till skolarna och de som ordnat lägret! Hoppas vi träffas nästa år igen

KVARKENS RETRIEVERS RF

1. Vilket år grundades Kvakens Retrievers rf?
2. Räkna upp alla ordförande genom åren för Kvarkens Retrivers ?
3. Var och när har Kvarkens Retrivers ordnat FM I Jakt ?
4. Har föreningen haft agility träningar nångång för sina medlemmar?
5. Vad ordnar Kvarkens retrivers för tillställning I December 2010?

De rätta svaren hitter du i slutet av infobladet

Dummiaiset 2.6.2010 klo 18.00
Replot stenkross

Lekfullt jakt prov.

Pris 3 € innehåller grillkorv. Tävlande delas upp i två grupper , novis (inte anlagsprov) och tävlande.

Förhandsanmälan **jyrki@goldgingers.com**

Kokemuksia Nome-harrastuksen aloittamisesta

Nome harrastuksena tuli kuvioihin yhtä nopeasti kuin uusi pentukin. Toki uutta labradorinnoutajan pentua olin haaveillut jo muutaman vuoden. Rotu ja koiran sukupuoli oli jo päätetty ennekuin yhtään sopivaa pentuetta oli tiedusteltu. Ensimmäinen koirani oli labradrinnoutaja narttu, joka eli melkein 12 vuotta, kotikoirana. Jälkeenpäin harmittelin, että ei tullut kunnolla harrastettua mitään noutajakoirille luontaista. Sellainen tunne tuli, että koiran täytyy saada tehdä sen taipumuksen mukaista työtä nauttiakseen elämästään. Erityisesti isännälle itselleen tämä yhteinen harrastus on tärkeä, näin oppii paremmin ymmärtämään mitä termit symbioosi ja ihmisen paras ystävä tarkoittavat.

Kaikki alkoi siis viime kesänä, kun sisareni sanoi, että voisimme käydä katsomassa hänen työkaverinsa metsästyslinjaisia labradoreja, joilla nome on harrastuksena.
Hyvin koulutettuja labbisleidejä ihmetellessä tuli puheeksi, että Närpiössä on tuore metsästyslinjaisten labradorien pentue.
Elokuun alussa kävimme katsomassa pentuja ja selvisi, että tässä on perimän puolesta erinomaisia metsästyskoiria.
Saman kuun lopussa Hypnos Heras Hero Of The Day, joka tottelee nimeä Bella muutti Vaasaan.
Pennun koulutus alkoi luottavaisin mielin, olinhan saanut kiitettävästi neuvoja ja ohjeita miten kouluttaa metsästyskoira. Bella oppi hämmästyttävän nopeasti perusasiat ja uutena asiana pillikomennot tuntuivat uppoavan koiraan kuin kirppu turkkiin. Merenkurkun Noutajilla oli sopivasti pentukurssi alkamassa, kun Bella oli yli 16 viikon ikäinen ja rokoutuksetkin kunnossa. Bella sai näin hyvää koulutusta ja sosiaalista kanssakäymistä muiden koirien kanssa.
Ehdimme käydä myös pari kertaa nome-treeneissä Koivulahden kasvihuoneella ennen talvitaukoa.
Näissä harjoituksissa viimeistään selvisi, että ei tämä nyt niin helppoa olekaan.
Talvella huomasin myös mitä virheitä oli tullut tehtyä, toki koirakin oli sopivasti ehtinyt "riiviöikään".
Lopputalvesta, kun nome-treenit taas alkoivat tuli todettua, että damin palauttamisessa oli ongelma.

Bella lähti ripeästi noutamaan damia, mutta parin "koiranmitan" päästä koukkasi sivulle ja jäi sinne mulkoilemaan isoilla mantelisilmillään. Tämä on hauska leikki, ota kiinni jos saat.
Analysoitaessa sitä miksi se nyt noin tekee, ilmeni kaksi perusvirhettä. Ensiksi koiran oli annettu epäonnistua noudossa ja toiseksi isäntä oli ollut liian herkästi ottamassa suusta roskat pois. Viimeiseksi mainittu tapa johtuu, ehkä pienestä "traumasta". Bella oli ollut vasta muutaman päivän uudessa kodissa, kun pihalta oli löytynyt jotain sopimatonta syötävää, ilmeisesti sieniä. Vatsalaukku tyhjeni itsestään, kuolan valumista ja hiilitabletti perään, sillä siitä selvittiin. Eikä pentu enää seuraavana päivänä muistanut tapahtunutta, toisin kuin isäntä.
Palautusongelman korjaamiseen sain paljon neuvoja asiantuntijoilta treeneissä, kuten myös kevätleirillä Lapualla. Nouto oli yksinkertaistettava ja epäonnistuminen estettävä. Koira siis pitkän liinanpäähän kiinni istumaan, rintamasuunta ohjaajaan päin ja dami siinä välissä. Koira käsketään luokse, ottaa damin mukaan ja tuo ohjaajalle. Hihnalla varmistetaan luoksetulo.
Tämä manööveri on nyt sitten kuulunut harjoiteluun lähes päivittäin, koko kevät.
Tätä kirjoittaessani toukokuu on juuri alkanut ja odottelemme Bellan juoksujen loppumista, jotta päästään taas treenamaan muiden koirien kanssa. Bella on selvästi edistynyt palauttamisessa ja aikuistumisen merkkejä on havaittavissa. Näiden yhteisten 8 kuukauden aikana keräämäni kokemuksen perusteella nome on erinomainen harrastus, vaikka ei itse metsästäisikkään. Pääskysiä odotellessa seuraava tehtävä on kesästä nauttiminen ja taipumuskokeen suorittaminen, niin pian kuin siihen olemme valmiita.
Janne Hautala

Erfarenhet med att börja med jakt som intresse

Jakt /nome kom som intresse lika fort som min nya valp. Jag hade ju nog förstås önskat mig en laradorretriever redan i några år. Ras och kön av hund hade bestämts redan före passande valp förfrågningar gjorts. Min första hund var en labradortik, som blev nästan 12 år, en sällskapshund. Senare harmade jag över att vi inte gjorde något tillsammans som är natruligt för retrivern. Jag har en sån känsla att hunden måste få jobba med sånt som den har anlag till för att njuta av sitt liv.Speciellt för ägaren är gemensamt intresse viktig , således lär man sig bättre att förstå vad termerna symbios och människans bästa vän betyder.
Allting började alltså förra sommaren när min syster sa att vi skulle kunna fara och träffa hennes arbetskompis jaktlinjens labradorer som har nome som intresse. När vi undrade över de bra skolade labfröknarna blev det prat att I Närpes finns för tillfället en valpkull av jaktlinjens labradorer. I början av augisti for vi och tittade på valparna och det blev klart att de hade utmärkta arvsanlag som jakthundar.
I slutet av samma månad flyttade Hypnos Heras Hero Of The Day som lyder namnet Bella till Vasa.

Skolningen av valpen började förtroendefullt, jag hade ju fått utmärkta instruktioner och råd hur man skolar en jakthund. Bella lärde sig häpnandväckande fort grunderna och som helt nytt lärde hon sig lätt kommandon med visselpipa. Kvarkens retrivers ordnade passligt en valpkurs som startade och Bella var då över 16 veckor och hade vaccinationerna I skick. Bella fick bra skolning och socialt umgänge med andra hundar. Vi hann också gå på ett par träningar I nome som ordnades i Kvevlax före vinterpausen. Senast vid dessa täningar kom jag underfund med att detta inte är så lätt. Jag märkte under vintern vad fel som blivit gjorda och fårstås hade valpen också kommit in I "rackaråldern".

När nome träningarna började I slutet av vintern fick jag konstatera att vi hade problem med avlämningar av dammisar. Bella for snabbt efter dummies men när hon kom tillbaka så lite före avlämningen vände hon sig till sidan och stannade för att titta med sina stora mandelbruna ögon. Det här är en rolig lek, ta fast mig om du får. När vi analyserade varför hon gör så, kom det fram ett par grundsaker. Första var att hon hade fått misslyckas I apport och som andra hade jag varit för kvick att ta bort skräp som hon hade I munnen. Det senare beror kanske på en " traumahändelse". Bella hade bara varit I sitt nya hem några dagar när hon ute på gården hade hittat något olämpligt att äta, troligtvis svamp. Magsäcken tömdes av sig själv, rinnande av drägel och en koltablett till medicin och på det viset klarade vi det. Bella kom inte ihåg något nästa dag men annat var det med ägaren.

Jag fick många råd av experterna på träningarna och även på vårlägret i Lapua, om hur jag ska korigera avlämningsproblemet. Avlämningen måste förenklas och misslyckanden förhindras. Hunden måste alltså sättas fast I slutet av en lång lina, med riktning mot föraren, och där emellan dummyn. Hunden beådras att komma till mig, och på samma plocka upp dummyn och återlämna den till föraren. Med linan försäkras att hunden måste återvända till föraren. Denhär manövern har nu hört till den dagliga träningen hela våren.

Under tiden jag skriver detta har maj månad just börjat och vi väntar på att Bellas löptid ska ta slut så att vi kan börja träna igen tillsammans med de andra hundarna. Bella har gjort tydliga framsteg I avlämningen och man börjar märka att hon håller på att bli vuxen. Med dessa 8månader tillsammans och med den erfarenhet jag har fått, är nome en utmärkt hobby, även om man inte själv jagar. I väntan på svalorna, är nästa uppgift att njuta av sommaren och utföra anlagsprovet så snabbt vi är klara för det.

Janne Hautala

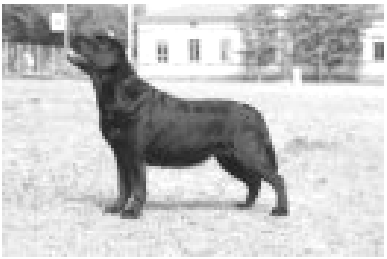

Onnittelut uudelle muotovaliolle!
Grattis till ny utställnings champion!

"Bessi"
Lbn FI JVA&MVA Bowmore`s Country Classic
s. 15.11.2002
om. Henriikka Kontturi
Koira valioitui Kurikan ryhmänäyttelyssä 10.4.2010.

Ensimmäistä kertaa kokeessa osa 1 MEJÄ…

Mietimme lehden toimituskunnan kanssa tähän lehteen pientä pakettia siitä mitä kokeessa tapahtuu. Ihmiset, jotka aiemmin eivät ole kokeissa tai näyttelyissä käyneet eivät tiedä mitä siellä tapahtuu ja sääntökirjoja lukemallakaan todellista kuvaa näistä tapahtumista ei saa. Näyttelytoimikunta onkin järjestemässä kesäkuussa luentotilaisuutta näyttelyiden ABC. Kaikki joita vähänkään mietityttää mitä näyttelyssä tapahtuu niin menkääpä paikalle.

Mutta sitten itse asiaan. Aloitetaanpa vaikka MEJÄ-kokeesta. Itse olen ensimmäisen kerran osallistunut mejä-kokeeseen vuonna 1995 edesmenneen labradorinarttuni kanssa. Olin itse tuolloin 13-vuotias!! Mejä-kokeeseenhan kuuluu edellisenä päivänä jäljen veritys toiselle kilpailijalle, jäljet sitten arvotaan koepaikalla seuraavana aamuna. Mejä-koe alkaa yleensä koetoimitsijan "puheella" jonka jälkeen seuraa ylituomarin "puhuttelu". Ylituomari käy läpi hieman kokeen sääntöjä ja mikä on sallittua ja mikä kiellettyä kokeen aikana. Tämä olisi hyvä, mikäli jännitykseltään kykenee, kuunnella tarkkaan. Kokeessa on kuitenkin hyvä muistaa että AINA voi kysyä joko tuomarilta, koetoimitsijalta tai vaikka kokeneilta kanssa kilpailijoilta. Ennemmin kysyy kuin katuu myöhemmin että miksi en kysynyt. "Puheiden" jälkeen arvotaan jäljet. Mikäli on itse ollut tekemässä jälkiä, niin omaa jälkeään ei tietenkään oman koiran kanssa voi mennä ☺.

Jälkien arpomisen jälkeen siirrytään laukauksensietotestiin. Laukauksensietotestiin koiran vie se henkilö joka ohjaa koiran myös jäljellä! Koirat viedään tuomarin osoittamaan paikkaan 6metrin jälkiliinassa, sidotaan jälkiliina puuhun niin että koiralla on tilaa liikkua, koira jätetään siihen ilman käskyä. Tämän jälkeen ohjaajat siirtyvät tuomarin osoittamaan paikkaan, suoritetaan laukaus ja tämän jälkeen tuomarin luvalla saa hakea koiransa pois. Mikäli kävisi niin että koira ei läpäise laukauksensietotestiä niin koe päättyisi tähän. (Välikommenttina huomautan että 15v. mejäkokeita kiertäneenä en ole koskaan nähnyt kokeen keskeytyneen tähän). Laukauksensietotestin jälkeen siirrytään maastoon jäljille. Jäljille mennään numerojärjestyksessä. Mikäli muutoksia on, tästä kyllä ilmoitetaan yleensä kokeen alussa. Maastossa odoteltaessa kunnioitetaan muita kilpailijoita sillä että ei aiheuteta turhaa meteliä ja häiritä koirien suorituksia. Mikä olisikaan ikävämpää kuin se että oma koira eksyisi jäljeltä katsomaan mitä tiellä tapahtuu…Muistanpa itse oman koirani kanssa kun olimme edustamassa Vaasan Kennelpiiriä SM-kisoissa Oulussa vuosia sitten. Koira tulee viimeiselle kulmalla ja ajautuu siitä yli. Montaakaan metriä emme menneet kun olimme jo tiellä, näin automme noin 200metrin päässä meistä. Mielessäni mietin että jos vanhempani nyt nousevat autosta ulos, lähtee koira sinne ja tämä olisi tässä. No he eivät nousseet autosta ja koirakin palautui omin avuin takaisin jäljelle. Jäljen viimeinen osuus meni tien myötäisesti ja jäljeltä oli koko ajan erinomainen näkyvyys tielle. Tämä nyt vain esimerkkinä siitä kuinka tärkeää on välttää turhaa liikkumista jälkien tuntumassa.

Ennen jäljelle lähtöä, muista juottaa koirasi hyvin ja mikäli mahdollista myös uittaa jos on kuuma päivä. Jäljelle mukaan tulee tuomarin lisäksi jäljen tekijä eli opas. Oppaan tehtävänä on kertoa tuomarille missä jälki kulkee, missä ovat makaukset ja kulmat sekä lopussa kaato. Tärkein tehtävä oppaalla kuitenkin on se että hän tietää missä jälki kulkee, mikäli koira poistuu jäljeltä jää opas jäljen tuntumaan seuraamaan löytääkö koira omin avuin takaisin vai täytyykö se palauttaa jäljelle. Jäljen alussa on aina 10-15metrin osuus minkä saa ohjata koiraa. Tämä kannattaa käyttää hyväksi. Muistanpa itse yhden kokeen jossa näytin koiralle alkumakauksen sen enempää ohjaamatta, koira lähti kuin tykin suusta, mutta 90astetta väärään suuntaan -→ hukka!!! Eli palkintosija aleni jo ennen kuin jälkeä oltiin kuljettu 50 metriä… Oman koiran kanssa jäljellä oltaessa kannattaa muistaa vain kulkea ja keskittyä omaan koiraan , tuomari kyllä kertoo sinulle mikäli koira poistuu jäljeltä ja tuomitaan hukka. Minulle on joku joskus sanonut että luota vain omaan koiraasi ja kaikki puhuminen pois. Tämän kun muistaa niin pääsee pitkälle. Koesuoritus jäljellä päättyy siihen kun koira saapuu kaadolle, tuomari sanoo sinulle sitten kun saattaa kiittää koiraa. Oma suorituksenne koiran kanssa on ohi.

Tämän jälkeen jäädään odottelemaan tuloksia. Tulokset julkistetaan kokeen päätteeksi sitten kun kaikki koirat ovat jälkensä ajaneet. Tuomari lukee jokaisen koiran saaman arvostelun ja palkinnon. Koepäättyy siihen kun ylituomari on lausunut viimeiset sanansa. Tässä oli nyt pääpiirteittäin mejä-kokeen kulku. MEJÄ on mielenkiintoinen ja erilainen harrastuslaji muihin kokeisiin verrattuna. Mejässä koira saa ja pitääkin toimia mahdollisimman itsenäisesti, mitä äänettömämpi suoritus sen parempi.

Aloittelija mietteitä ennen TOKO-kokeeseen osallistumista

1. Sääntöjen mukaan, koiran etäisyys ohjaajaan tulee olla n. 10 cm. Miten tämä mitataan ja kuinka suuri poikkeama alentaa pisteitä?
- Tuomari mittaa tämän silmämääräisesti, se kuinka suuri poikkeama alentaa pisteitä riippuu paljon tuomarista. Toiset tuomarit kiinnittävät enemmän huomiota tähän kun taas toiset. Alokasluokassa annetaan hieman enemmän anteeksi tätä ”väljyyttä”. Tähän on kuitenkin syytä kiinittää huomiota jo silloin kun tehdään perusharjoituksia.

2. Koira yskäisee tahattomasti suorituksen aikana, vähennetäänkö siitä pisteitä?
- ei vähennetä pisteitä

3. Millainen on oikeaoppinen istuma-asento?
- Oikeaoppinen istuma-asento ohjaajan vasemmalla sivulla rintamasuunta kohtisuoraan eteenpäin. Koira istuu ns. pyllyn päälle, ei kummankaan lonkan päällä
.

4. Miten luoksepäästävyydessä tuomari käsittelee koiraa?
-.Luoksepäästävyys katsotaan jo kehään mennessä jokaiselta koiralta, nartulta tarkistetaan kiima ja urokselta tarkistetaan kivekset. Alokasluokassa on vielä erillinen kohta jossa tuomari tulee”tervenhtimään” jokaisen koiran, koiran ollessa perusasennossa ohjaajan sivulla.

5. Aleneeko pisteet, jos koira maahan käskyssä kääntää rauhallisesti päätään tai vaihtaa takaraajojen asentoa suorituksen aikana?
-päänkääntäminen tai takaraajojen asennon vaihto eivät alenna pisteitä, mikäli koiraa pysyy paikalla esim. ei ryömi eteenpäin tai nouse välillä istumaan.

6. Mitä tarkoitetaan "seuraa" -käskyssä ohjaajan epämääräisellä liikkumisella?
- Ohjaajan tulee liikkua kehässä luonnollisesti ja suoraviivaisesti käskytyksen mukaan.Epämääräinen liikkuminen, kuten liioitellut eleet ja luonnottomat käsien ja jalkojen liikkeet, alentavat arvosanaa. Käännökset ovat käännöksiä oikeaan/vasempaan (90º)tai täyskäännöksiä (180º). Ohjaajan tulee täyskäännöksien jälkeen (180 o) palata samaa linjaa pitkin.

7. Mikä huomiodaan varaslähdöksi luoksetulossa?
- Koiran varaslähdöstä alennetaan arvosanaa (2-4):llä. Varaslähdöllä tarkoitetaan, että koira lähtee ennen ohjaajan käskyä. Noutoliikkeessä, mikäli koira lähtee liikkeelle jo kapulaa heitettäessä tai vietäessä, on virhe hylkäävä.

8. Miltä puolelta koiran pitää mennä ohjaajan vasemalle puolelle perusasentoon, ja vaikuttaako se arvosteluun?
- Sillä ei ole väliä kummalta puolelta ohjaajaa koira menee perusasentoon, eikä se vaikuta arvosteluun. Arvosteluun vaikuttaa se että koira on perusasennossa suorassa ohjaajan sivulla.

9. Jos ohjaajalta pettää ääni käskyä annettaessa, tulkitaanko rykiminen (äänen korjaaminen) ja käskyn uudelleen sanominen ylimääräiseksi käskyksi?
- Kokeessa liikkeenohjaaja kysyy ennen suorituksen alkua; oletko valmis? Liikkeen arvostelu alkaa ohjaajan vastattua myöntävästi ”valmis”-kysymykseen ja arvostelu päättyy liikkeenohjaajan tai tuomarin ”kiitos”-sanaan.

10. Miten kokeissa valvotaan, että koirille ei ole annettu mitään kiellettyjä, suorituskykyyn vaikuttavia aineita?
- Kiellettyjen lääkeaineiden käyttöä eläintapahtumissa valvoo Eläinkilpailujen antidopingtoimikunta, joka antaa lausunnon epäillystä antidopingsäännön rikkomisesta.
Kennelliitto päättää annettavista rangaistuksista. Kennelliitto ja paikalliset tapahtuman järjestäjät vastaavat näytteiden otosta. Näytteet tutkii kansainvälisten urheilujärjestöjen hyväksymä laboratorio. Näytteet otetaan ja käsitellään sekä osallistujien oikeusturvasta huolehditaan samalla tavalla kaikissa Suomessa järjestettävissä koiratapahtumissa.

Seuraavassa lehdessä käsitellään aloittelijan mietteitä taipumuskokeista.

Yhdistyksen koekalenteri / Föreningens provkalender syksy /hösten 2010.

TOKO / Lydnad 21.8.
VAASA ALO AVO VOI EVL. Ylit./ Öd Markku Santamäki. Ilmoittautuminen viimeistään / Anmälningar senast 12.8. Charlotta Koskela, Pitkäkatu 32 A, 65100 Vaasa, charlotta.koskela1(at)gmail.com, 044-542 4372. 18 € jäsenet/medlemmar 16€, tilille/ till konto 495810-2100675.

MEJÄ / Viltspår 12.9.
Mustasaari /KORSHOLM AVO VOI. Begr. / Raj. 12 st. Arr./ Järj. Merenkurkun Noutajat. Öd. /Ylit. Toni Tunkkari. Anm 19.7-30.8. Mikael Appel, Norrängsvägen 1 A2, 66100 Malax, 050-518 5140. 60 € /30 €.

NOME / Jakt
18.9.2010. Närpiö /Närpes
Luokat AVO / Öppen, Tuomari / Domare Nyman Tobina
18.-19.9.2010. Närpiö / Närpes
18.9.2010: VOI/ Elit, Tuomari / Domare Tuominen Jyry
19.9.2010: AVO / Öppen, Tuomari / Domare Tuominen Jyry
19.9.2010. Närpiö
Luokat ALO / Nybörjarklass, Tuomari / Domare Nyman Tobina

Voittajaluokassa kilpaillaan Vaasan Kennelpiirin Piirimestaruus. Vasa kenneldistrikts mästarskap i elitklassen.
Ilmoittautuminen syksyn kokeeseen / Anmälnig till höstens prov 10.8.-31.8.2010 Heidi Troberg, Lallastået 15, 65450 Sulva puh 040-5365174 s-posti htro(at)uwasa.fi / Maksu 28€ tilille 495810-2100675

NOME-A / Jakt A-prov
4.-5.12.2010. Ähtäri
Tuomarit/ Domare Fontell Ari-Pekka, Sivén Harri
Ilmoittautuminen/ Anmälningar 15.10.-12.11.2010
Carita Sulkava,Kaukolantie 181, 63700 Ähtäri, 040-5517465 csulkava@gmail.com
Maksu 70€ tilille 495810-2100675
Koe järjestetään yhdessä Chesapeakekerho ry:n kanssa. Karsinta A- kokeen sääntöjen perusteella.
Provet ordnas tillsammans med Chesapeakekerho ry. Kval till prov görs enligt reglerna i A-Prov.

Etusija yhdistyksen jäsenillä kaikissa kokeessa.
Föreningens medlemmar har förtur i alla prov.

TOKO-toimikunta tiedottaa:

Epävirallinen tokocup Vaasan alueella kesällä 2010
Kesän cup-osakilpailuja järjestävät Botnic Agility Club, Merenkurkun Noutajat, Vaasan Agility-seura, Vaasanseudun palveluskoiraharrastajat ja Vöyrinseudun koirakerho.
Ajankohdat ja luokat ilmoitetaan lähiaikoina. Seuraa ilmoittelua yhdistyksen keskustelupalstalla tai nettisivuilta, josta löydät myös cupin säännöt.
Mölliluokkaan voivat osallistua koirakot, jotka eivät vielä ole käyneet virallisessa kokeessa. Muut luokat noudattavat virallisen kokeen sääntöjä. Mahdollisuus harjoitella virallista koetta varten ja myös palkita koira kokeenomaisessa tilanteessa (kts. tarkemmin säännöistä)!
Uusille tokoilijoille oiva mahdollisuus tutustua tottelevaisuuteen koemuotona.
Tervetuloa mukaan osallistumaan tai yleisöksi!

Lydnads kommittèn informerar:

Inoficiell tokocup som ordnas runt om i Vasa distrikt sommaren 2010.
Arrangerare av sommarens cup-deltävlingar är Botnic Agility club, Kvarkens retrivers, Vasa Agility-klubb, Vaasanseudun palveluskoiraharrastajat ja Vöyrinseudun koirakerho.
Tidpunkterna och klasserna informeras innom snar framtid. Håll utkik på föreningens diskussionsforum eller på webbsidorna,
där hittar du även cuppens regler.
I "mölli"klassen kan delta hund och förare, som inte ännu har varit på officiellt prov.
De andra klasserna följer de officiella prov reglerna.
Det finns möjlighet att öva på det officiella provet och även belöna hundrana i provliknande tillfällen (se nogrannare från reglerna!)
Till de nya som sysslar med toko så är detta en perfekt chans att bekanta sig med lydnad i provform.
Välkommen att delta eller bara som åskådare!

TOKO-toimikunta / Lydnads kommittén
Puheenjohtaja
Sonja Lahdenranta-Husu
sonja.lahdenranta-husu@luukku.com
Toimikunnan jäsenet / Kommitté medlemmar
Ida Ehnström
Hanna Vainioniemi
Charlotta Koskela
Henriikka Kontturi

NOME-toimikunta tiedottaa:

Nometoimikunnan kuulumiset!
Koekausi on B-kokeiden osalta taas alkamassa ja yhdistys järjestääkin kokeen kaikissa luokissa Närpiössä 22-23.5.2010. Harjoituksia jatketaan syksyllä elokuun 20 päivän jälkeen, seuraa yhdistyksen nettisivuja.
2.6.2010 järjestetään leikkimielinen koetapahtuma, perinteiset ”dummyaiset”, luvassa ei niin vakavaa kisailua, makkaranpaistoa jne.
Yhdistys järjestää myös syksyllä Närpiössä nome-b kokeen, sekä historiansa ensimmäisen A-kokeen joulukuussa Ähtärissä, yhdessä Chessikerhon kanssa.
Hyvää alkavaa koekautta kaikille, sekä ahkeroikaa koirienne kera, ja muistakaa, että perusasiat kunnossa olevan koiran kanssa on paljon helpompi työskennellä!
Nometoimikunnan puolesta: Jyrki

JAKT kommittén informera:

Hälsningar från Jaktkommittén
Provsäsongen för B-proven är snart på börjande och föreningen ordnar ett prov för alla klasser i Närpes 22-23.5.2010.
Träningarna fortsätter I höst efter 20. augusti, följ med på föreningens websidorna.
2.6.2010 ordnas en lekfull provtillställning, legendariska dummyaiset. På programmet står , inte så allvarligt tävlande och korvgrillning m.m
Föreningen ordnar också på hösten i Närpes ett nome-B prov till.
Det ordnas även historiens första A-prov i December i Ähtäri, tilsammans med Chessikerho .
En bra början på provsäsongen åt alla, arbeta flitigt tillsammans med era hundar och minns att, det är mycket lättare att jobba med en hund som har bra grunder!
På jaktkommitténs vägnar ; Jyrki

Nome toimikunta / Jakt kommittén
Puheenjohtaja
Jyrki Kjellman
nome@merenkurkunnoutajat.com
Toimikunnan jäsenet / Kommitté medlemmar

Janne Fagerholm	Marjo Männistö-Kangasluoma
Heli Hietala	Barbro Fagerholm
Tuija Kurhela	Eivor Sellberg
Henriikka Kontturi	Hanna Vainioniemi
Pentti Niemelä	Heidi Troberg

MEJÄ-toimikunta tiedottaa:

Mejätoimikunta järjestää Mejäkokeen 12.9 Mustasaaressa. AVO- ja VOI-luokat. Rajoitettu osanotto 12 kpl. Ylituomarina toimii Toni Tunkkari. Ilmoittautuminen 19.7 - 30.8 välisenä aikana osoitteeseen: Mikael Appel, Norrängintie 1 A 2, 66100 Maalahti. Koemaksu, joka maksetaan koepaikalla 60 €, jäljentekijöille 30 €. Etusija seuran jäsenillä.

MEJÄ kommittén informera:

Viltspårskommittéen anordnar ett viltspårprov den 12.9 i Korsholm. Öppen- och Segrarklass. Begränsat antal deltagare 12 st. Som överdomare fungerar Toni Tunkkari. Anmälningar tas emot under tiden 19.7 - 30.8 på adressen: Mikael Appel, Norrängsvägen 1 A 2, 66100 Malax. Provavgiften som betalas på provplatsen är 60 €, ovh 30 € för spårdragare. Föreningens medlemmar har förtur.

Mejä toimikunta / Mejä /spår kommittén
Puheenjohtaja
Mikael Appel
meja@merenkurkunnoutajat.com
Toimikunnan jäsenet / Kommitté medlemmar
Pia Lagus
Kristina Furu
Peter Kronlöf
Torsten Lerstrand

NÄYTTELY-toimikunta tiedottaa:

Valtavan suuri kiitos kaikille osallistujille ja paikalla olleille! Te teitte upean mätsärin! Kiitos tuomareille ja kehäsihteereille ja muille "hupulaisille"! Olette ihania kaikki!

Seuraava mätsäri suunnitteilla heinäkuulle. Seuraa yhdistyksen kotisivuja.

UTSTÄLLNINGS kommittén informera:

Tack till alla som deltog och hjälpte till att ordna match shown. Tack till domare och ringfunktionärer!

Nästa match show planeras I juli. Följ föreningens websidor.

Näyttelytoimikunta / Utställningskommittén
Puheenjohtaja
Tiina Kuusela
nayttelyt @ merenkurkunnoutajat.com
Toimikunnan jäsenet / Kommitté medlemmar
Minna Hanka

Merenkurkun noutajat kisa oikeat vastaukset / De rätta svaren
1. 1987
2. Peter Sellberg, Matti Aspholm, Berit Ek, Eija Tuominen, Torsten Lerstrand, Heidi Troberg
3. 1994 Raippaluoto / Replot
4. kyllä / ja
5. Nome A-koe Ähtärissä / jakt A-prov I Ähtäri

INFO –TOIMIKUNTA TIEDOTTAA/ INFO-KOMMITTÉN INFORMERAR

Seuraavaan infolehteen tuleva materiaali tulee lähettää 15.9.2010 mennessä osoitteeseen
aineisto@merenkurkunnoutajat.com
tai
postitse osoitteeseen:
Merenkurkun Noutajat ry.
Louhenkatu 12
65230 Vaasa

Material till nästa infotidning skall skickas in senast 15.9.2010 till adressen
aineisto@merenkurkunnoutajat.com
eller
per post:
Kvarkens Retrievers rf.
Louhigatan 12
65320 Vasa

Otamme mielellämme vastaan valokuvia ja juttuja, myös toiveita mitä haluaisitte lukea infolehdestä.

Vi tar gärna i mot foton och berättelser och vi vill gärna veta vad ni vill läsa om i kommande infoblad.

Barbro Fagerholm, Henriikka Kontturi & Minna Hautala

Tarvikemyynti / Försäljning
Tuija Kurhela 0400 933 619

Fleece yhdistyksen logolla Varastossa värit: ruskea, musta, beige ja harmaa. **Fleece med föreningens logo** I lagret finns färgärna: brun, svart, beige och grå.	30 €	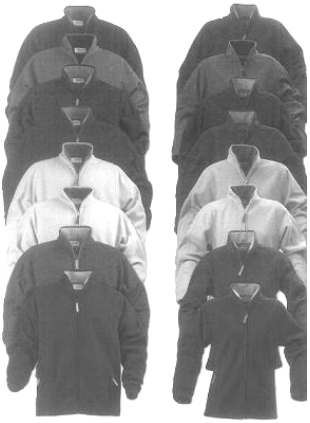
Dummy Teba • 400g • 600g	7,5 € 9 €	
Kaninnahka (sisältää 600g:n dummyn) / Kaninskin (innerhåller en 600 g dummy)	20 €	
Pilli / Visselpipa Acme 211 1/2	8 €	

WT-talutin/ WT-koppel	11 €	
Talutin / Koppel	8,5 €	
Valjaat / Spårselar	20 €	
Yhdistyksen t-paita / Förening T-shirt	10 €	
MKN autotarra / KR:s bildekal	2 €	
MKN kangasmerkki / KR:s tygdekal	7 €	
SNJ tarra / FRO dekal	2 €	
SNJ hihamerkki / FRO ärmmärke	3,5 €	
SNJ riistatarra / FRO viltdekal	2 €	

Hyvä MKN-jäsen,

Tarkista yhteystietosi yllä olevasta osoitetarrasta. Jos on korjattavaa, ota yhteyttä jäsensihteeriimme.

Bästa KR-medlem,

Vänligen kontrollera dina kontaktuppgifter på adresstarran ovan. Om något behöver korrigeras meddela medlemssekreteraren.

Anne Sid-Koskela
anne.sidkoskela@gmail.com

Ellei vastaanottajaa tavoiteta,
palautetaan osoitteeseen:

Anne Sid-Koskela
Västervikintie 36
65280 Vaasa