LAPIN LEIJONA

PIIRI 107-L SUOMI

DISTRICT 107-L FINLAND 2023

Ensimmäisessä kuvassa esitellään lahjaksi saatuja villasukkia.

Aurora Borealis Winter Wonderland Lions Youth Camp 107 L

s. 10

Piirikokouksessa Keminmaassa kuvernöörit kukitettuina Jouni ja puoliso Raija Hilke, Tiina Pesola, Matti Puolakanaho ja puoliso Anitta Ojanperä.

Piirihallitus kaudelle 2022-2023, muutama piirihallituksen jäsen puuttuu kuvasta.

L-piirin vuosikokous, Melvin Jones, Arne Ritari ja piirin vuosijuhla

s. 18

Tehdään hyvää yhdessä

Leijonien tarinoissa toistuvat usein huomiot siitä, että kysymyksen: ”Voinko auttaa?” esittäminen on äärimmäisen palkitsevaa. Kysymys tuo hyvän mielen sekä esittäjälleen että sen kohteena olevalle henkilölle. Tällainen toistemme huomioimisen askel pitää silti aina ottaa - palvelua ei synny ilman tekoja.

Harrastuksemme rikkaus on yhdessä tekeminen. Meidän vaikuttavuutemme ja siten myös näkyvyytemme on aina paikallisista lähtökohdista ponnistavaa. Työ oman kylän ja kaupungin ihmisten parissa valmentaa meidät näkemään avun tarpeet niin Suomessa kuin maailmalla. Vallitsevassa maailman tilanteessa avulle onkin monipuolista tilausta.

Erilaisiin tarpeisiin me leijonat pyrimme vastaamaan ympäri vuoden. Olemme tavallisia ihmisiä, jotka erilaisin taustoin ja elämäntilantein kokoonnumme yhteisen ”Me Palvelemme” teeman ääreen. Jäsenyys paikallisessa Lions Clubissa on hieno tapa osallistua vapaaehtoistoimintaan. Se on myös keino antaa omaa aikaansa ja taitojaan yhteisön käyttöön.

Oman ajan ja voimavarojen antaminen ei tosin tunnu enää useinkaan olevan yhteiskunnassamme itsestäänselvyys. En silti usko, että kyse olisi vaikkapa laiskuudesta tai itsekkyydestä. Monesti vain tarvitsemme rohkaisua ja lopulta pienikin tönäisy hyvän suuntaan auttaa meidät liikkeelle. Palvelun askeleiden aikana voi turvata ajatukseen siitä, että auttajan matka on aina lyhyempi, kuin avun tarvitsijan.

Yhdessä muiden ihmisten, yhteisöjen ja yritysten kanssa me olemme voimakkaampia.

Heikki Mäki
Kirjoittaja on Suomen Lions-liitto ry:n puheenjohtaja

Puhtautta koko kattaus sekä yrityksille että kotitalouksille.

Puhtaasti Koillismaalta.

KOILLISMAAN PESULA
koillismaanpesula.fi | 010 239 9789

MUONION SÄHKÖOSUUSKUNTA
MUONIO MSO

www.muonionsahkoosuuskunta.fi

Tyyli ei tunne aikaa – mutta tunteeko aika tyylin?

Suomen Lions-liiton 70. vuosikokous kokoontuu 9.-11.6. Espoon Otaniemessä. Vuosikokouksen järjestävät tänä vuonna eri klubit Lions-liiton B-piiristä. 70. vuosikokouksen kotisivuilla www.vuosikokous.lions.fi ja somessa facebook.com/vk2023espoo on jo runsaasti tietoa kokousviikonlopusta ja sivustolle tulee koko ajan lisää infoa. Kokoukseen ilmoittautuminen on auennut helmikuun alkupuolella.

Perjantaina kannattaa olla paikalla ajoissa, koska paljon mukavaa tekemistä on tarjolla jo silloin. Ilta menee ”perinteisen kaavan mukaan” puheenjohtajaehdokkaiden esittelyissä ja iltajuhlassa, jonka aiheena on 1950-luku. Ohjelmassa on kaikenlaista siihen viittaavaa muun muassa pukeutumisessa.

Lauantain ohjelma on myös perinteinen, aamun lippumarssista kokouksen kautta iltagaalaan.

Sunnuntaina viikonloppu päätetään messulla Temppeliaukion kirkossa. Sinne pääsee paitsi omin neuvoin myös bussikuljetuksella tai perinteisesti kirkkoveneellä.

Tyyli ei tunne aikaa – mutta tunteeko aika tyylin?

Nyt dandyvaatteet esiin ja kellohameet heilumaan! 50-luku odottaa meitä. Sinulla on vielä neljä kuukautta aikaa penkoa vaatekaappejasi tai vaikka äidin, isän, isovanhempien vaatekaappeja. Lions-liiton 70. vuosikokouksen perjantain iltajuhlan aiheena Espoossa on 1950-luku. Ohjelmassa on kaikenlaista siihen viittaavaa. Jos haluat paneutua 50-luvun tunnelmaan asua myöten, kurkkaa hivenen vinkkejä 1950-luvun tyylistä.

Perjantai-iltana suositellaan pukeutumista 50-luvun tyyliin.

https://vuosikokous.lions.fi/ohjelma/iltajuhlat/
https://www.facebook.com/vk2023espoo

Marsa Bäck ja Espoo2023 -ohjelmatoimikunta

L-piiristä mukaan vuosikokoukseen!

L-piirin tavoitteena on saada mahdollisimman paljon jäseniämme mukaan ensi kesän Suomen Lions-liiton vuosikokoukseen. Piirissämme on 37 klubia (jäseniä tällä hetkellä yht. 843), joista osallistuminen liiton vuosikokouksiin on aiemmin ollut noin kymmenestä klubista. Olisiko nyt aika hieman petrata L-piirin jäsenten kokonaisosallistumista ja lähteä innokkaana oikein isolla joukolla mukaan liiton Espoon vuosikokoukseen? Käy tutustumassa vuosikokouksen kotisivuilla viikonlopun ohjelmiin tarkemmin ja ilmoittaudu mukaan!

Helena Tuulaniemi
L-piirin viestintävastaava

Hyvää tekemällä liitoon! Espoo 2023

Lapin Leijona 2023

Julkaisija: Suomen Lions-liitto ry / 107-L -piiri
Päätoimittaja: Heimo Turunen, LC Pudasjärvi
Lehden toimikunta: Veijo Nurmikumpu, LC Keminmaa, Jouni Hilke, LC Rovaniemi/Pöyliö, Helena Tuulaniemi, LC Rovaniemi/Napapiiri
Sivuvalmistus: Katariina Niemitalo, VKK-Media Oy, Pudasjärvi
Painatus: Länsi-Pohjan Kirjapaino
Painos: 1500 kpl
Lehti myös osoitteessa: www.Lpiiri.lions.fi

Kevään tärkeitä kokouksia ja tapahtumia merkittäväksi kalenteriin

- Viikonloppu 10.-12.3.2023 KVN, Ikaalinen
- Piirihallituksen 5. kokous 21.3.2023, nettikokouksena
- Vuosikokous ja piirihallituksen 6. kokous 22.4.2023, Rovaniemi
- Viikonloppu 9.–11.6.2023 Lions-liiton 70. vuosikokous Espoo
- Viikonvaihde 7.-11.7.2023 106nd Convention, Boston, Yhdysvallat
- Lionstoiminnan vuosipäivä 14.8.2023
- Hyvän Päivä 8.10.2023

Klubivierailukierros alkoi Pudasjärveltä

Aloitimme puolisoni Anittan kanssa kuvernöörivierailut LC Pudasjärvi /Hilimojen vieraana. Olipa mukava tulla syntymäkuntaani ja tavata tuttuja monen vuoden poissaolon jälkeen. Vierailu oli lämminhenkinen ja innostava. Vireän naisklubin jäsenet kertoivat monista aktiviteeteistaan, mm. toukokuisista Hyvän Olon Messuista. Klubi-illassa he luovuttivat Melvin Jones-jäsenyyden Saara Hintikalle ja ottivat uudeksi Jäseneksi Riikka Tuomivaaran. Kuulimme myös Tanskassa nuorisovaihdossa olleen nuoren kuvakertomuksen mukavasta reissustaan.

Pudasjärvellä VDG Matti Puolakanaho ja klubin presidentti Anna-Liisa Seppänen luovuttivat MJ jäsenyyden pitkäaikaiselle lion Saara Hintikalle.

Enontekiön klubi 50 v

Enontekiön klubia tapaamaan Jussan Tuvalle ajoimme parin päivän päästä. Klubi on siitä erikoinen että suuri osa paikalla olleista klubilaisista ovat muualta paikkakunnalle muuttaneita. Heillä on monta hyvinkin mielenkiintoista aktiviteettiä, mm. muovisten tienviittojen laittaminen keskustan kaavateiden varteen syksyllä ja poistaminen keväällä. Tämän jutun ilmestyessä klubi on täyttänyt 50 vuotta, onnittelut vielä kerran siitä.

Pohjanakoilla strategia-suunnitelma

Kuusamoon matka kulki Ruotsin rajalta Venäjän rajan tienoille, toki kymmeniä kilometrejä vielä jäi. LC Kuusamo / Pohjanakat on todella reipas naisjoukko, joiden klubi-illassa nauretiin, käytiin läpi menneitä ja tulevia leijona-asioita. Aktiviteeteistä jäi mieleen mm. Lähimmäisen apu, yhteistyö Vastaanottokeskuksen kanssa, hävikkiruokien jako ja kuljetus. Mainitsemisen arvoista klubin toiminnassa on oman Strategiasuunnitelman tekeminen viideksi vuodeksi kerrallaan jo ennen liiton kehittelemää ehdotusta. Suunnitelmassa on määritelty tavoitteet ja mittarit sekä vastuuhenkilöt.

Petronellat markkinoilla

LC Petronellojen kuukausitapaamisessa kuultiin ensin ajankohtaista kaavoitusasiaa Rovaniemen kaupungin edustajan esittämänä. Sitten käsiteltiin klubi-illan asiat ja ruokailtiin monenlaisen lisukkeen kera. Petronellanaisilla on monta hyvää aktiviteettia, mm. Lettukoju Vanhoilla markkinoilla, munkkien ja siman myynti vappuna. Klubi-illan lopuksi otettiin vielä ryhmäkuva lähettäväksi klubin kummilapselle Sri Lankaan-

Pikkujoulu Petronelloilla

Ennen marraskuun piirihallituksen kokousta vierailimme LC Kemi / Merenhelmen pikkujouluissa. Presidentti-Mirja oli muiden klubin naisten kanssa jo keittänyt riisipuuron valmiiksi tullessamme. Golfklubin mukavissa tiloissa oli naisklubin jäsenten lisäksi muutama mies LC Kemistä. Klubien jäsenet kertoivat toiminnoistaan puuron syönnin ja mukavan jutustelun lomassa. Torttukahvien juonnin jälkeen, vatsa täysinäisinä lähdimme ajamaan kohti Pikku-Syötettä, ja lauantaista piirihallituksen kokousta.

Posiolla liitännäisklubi

LC Posion vieraina Lomakeskus Himmerkissä olimme tammikuun alkupäivinä. Tie oli tuttu jo Pohjanakkojen luona käynnistä, lunta vain huomattavasti enemmän metsässä. Matti-pressa veti klubi-illan reippaasti monen vuoden kokemuksella. Mukana olivat myös liitännäisklubi Posio/Livon naiset. Puheenaiheiksi nousivat mm. toimihenkilöiden hankala saaminen klubien toimintaan, nykyisen verkkosivuston (Verkkoviestin) loppuminen kuluvana vuonna, tehdyt ja tulevat aktiviteetit, joita tuntui olevan mukavasti.

Kiitos kaikille klubeille hyvästä vastaanotosta ja iloisista tapaamisista

Matti Puolakanaho, varapiirikuvernööri

Kansainvälinen johtaja Pirkon pohdiskelua

Maailma näyttää olevan sekaisin. Pahoja asioita tapahtuu. Ihmisen itsekkyydellä ja pahuudella ei näytä olevan ei mittaa ei määrää. Kilpailussa vallasta eettisyys ja moraali eivät merkitse mitään. Kautta aikojen on ollut ristiriitoja eri uskontokuntien ja etnisten ryhmien välillä. Me tulemme erilaisista kulttuuri- ja muista taustoista. Jokaisella kansakunnalla on oma muistinsa, ja se näkyy monissa sukupolvissa eteenpäin. Se näyttäytyy tänä päivänä erityisen selvästi.

Osallistuin 1. kansainvälisen presidentin, Patti Hillin järjestämään webinaariin Peace Resolutions 2023. Siinä käytiin läpi muun muassa haasteita, joita klubeissa kohdataan. Esiin tulivat myös etniset ja uskonnolliset kysymykset. Tietenkin myös ikäerot ja eri sukupolvien näkemysten yhteensovittaminen. Mitä me Leijonat voimme tehdä tässä maailman tilanteessa?

Taloudellisesti ja myös henkisesti autamme hätää kärsiviä lähellä ja kaukana. Ukrainalaiset ovat saaneet kokea myös Leijonien apua kautta maailman. Mitä muuta me voimme tehdä? Miten me voimme edistää rauhaa ympäristöissä, joissa toimimme ja tilaisuuksissa, joissa kohtaamme erilaisia ja eri tavoin ajattelevia ihmisiä? On tunnettua, että meidän viestimistapamme eroavat toisistaan eri puolilla maailmaa.

Olen matkustellut jonkin verran ulkomailla ja nähnyt eri elämäntapoja, mutta en tarpeeksi. Monta maailmankolkkaa on jäänyt vieraaksi. Tämä meidän järjestömme on avara ikkuna ja mahdollisuus kohdata muista kulttuureista tulevia lähimmäisiä, tutustua heihin ja oppia ymmärtämään ja kunnioittamaan toistemme tapaa elää ja ajatella. Sen lisäksi, että teen voitavani kansainvälisessä hallituksessa hyvien asioitten eteenpäin viemiseksi ja tukemiseksi, yritän oppia ymmärtämään lisää eri kulttuureja ja toimintatapoja. Tietysti myös toisinpäin. Toivottavasti saan viestitettyä myös suomalaista ja eurooppalaista ajattelua ihmisille, jotka tulevat toisenlaisista toimintaympäristöistä. Meillä kaikilla on yhteinen päämäärä: tehdä hyvää ja auttaa apua tarvitsevia lähimmäisiämme. Se on vahva side kaikkien Leijonien välillä huolimatta kotimaasta tai maanosasta, jossa juuremme ovat. Joskus mietinkin, että millainen maailma olisi, jos valtioiden asioista päättävät olisivat Leijonia.

Oli maailma missä asennossa tahansa, me leijonat voimme olla toivon valonsäteitä ihmisille, joita kohtaamme ja joita autamme.

Tapaamisiin viimeistään syyskuussa piirinne kauden ensimmäisessä piirihallituksen kokouksessa. On ilo olla mukana myös LC Posion 60-vuotisjuhlassa.

Pirkko Vihavainen, kansainvälinen johtaja 2022-2024

Piirikuvernööriehdokas 2022-2023
Tiina Pesola

LC Rovaniemi Petronella
Syntynyt 1960 Salla, KM erityisopettaja, puoliso Tapani

Lions-toiminta klubissa:
- Kutsuttu 12/2011
- Klubin presidentti 2017-2018
- Klubin sihteeri ja LCIF-koordinaattori 2018-2019
- Klubin jäsenjohtaja GMT ja klubikummi 2019-2020, 2020-2021 ja 2021-2022

Lions-toiminta L-piirissä:
- Piirisihteeri 2018-2019 ja 2019-2020
- Lohkonpuheenjohtaja 2020-2021
- 2.VDG 2021-2022
- Piirin koulutuskoordinaattori GLT 2021-2022
- 1.VDG 2022-2023
  Piirin koulutuskoordinaattori GLT 2021-2023

Muuta Lions-toimintaa:
- Lions liiton vuosikokoukset 4
- Lions liiton järjestämät webinaarit, NSR2021 Helsinki, KVN kokoukset
- Liiton kumppanuushanke Leijonaemot

Palkitsemiset:
- 100% presidentti ja klubin erinomaisuuspalkinto
- Klubissa vuoden Petronella ja vuoden Leijona
- Yhden ruusun ansiomitali, kuvernöörin tunnustuspalkinto

Lisäksi:
- Käsityöt, matkailu, kullankaivuu Lemmenjoella

1. Varapiirikuvernööriehdokas 2022-2023
Matti Puolakanaho

LC Pello
Syntynyt Pudasjärvellä 1963, eräopas
Puoliso Anitta (LC Pello)

Lionstoiminta klubeissa
- Kutsuttu LC Pudasjärven jäseneksi 2011
- Tiedotussihteeri 2013-14
- Siirtojäsenenä LC Pelloon 2015
- Presidentti 2017-18 ja 2018-19
- Klubin hallituksessa usean vuoden ajan

Lionstoiminta L-piirissä
- Lohkon puheenjohtajana 2018-19
- Uusia Ääniä/New Voices L-piirin edustaja 2018-
- 2. varapiirikuvernööri 2022-2023

Muuta
- Osallistunut neljään liiton vuosikokoukseen
- Piirikuvernöörin ja klubipresidentin myöntämiä tunnustuspalkintoja
- Melvin Jones – jäsen 2020

Kuvernööri Jouni Hilkeen matkassa

Perehdytys Montrealissa, suomalaiset yhdessä kansainvälisen ryhmän kanssa.

Klubivierailuilla on monta kertaa kysytty piirikuvernöörin valintaan ja nimeämiseen liittyviä asioita. Ajattelin tässä avata omaa matkaani. Kuvernööriputki kestää kaikkiaan neljä vuotta, joista kaksi on varakuvernöörivuosia ja sitten on varsinainen piirikuvernöörivuosi. Neljäntenä vuonna toimitaan edellisenä piirikuvernöörinä. Sillä halutaan turvata jatkuvuutta. Edellinen kuvernööri toimii mentorina ja neuvonantajana niin klubeille kuin piirihallitukselle.

Varapiirikuvernöörivuosien aikana saadaan hyvä koulutus pääasiassa kotimaassa, tutustutaan kollegoihin ja valmistaudutaan varsinaiseen piirikuvernöörivuoteen. 1. varapiirikuvernööreillä on nykyisin myös vajaan viikon mittainen kansainvälinen koulutus kansainvälisen päämajan liepeillä. Itseltä-ni tuo peruuntui pandemian takia. Koulutus oli järjestetty osin verkkokoulutuksena ja osin kansainvälisen vuosikokouksen yhteydessä pidettynä neljän päivän valmennuksena.

Kuvernöörin valinta

Piirikuvernöörin valinta on monivaiheinen prosessi. Jokaisen piirin vuosikokous valitsee ehdokkaan tulevaksi piirikuvernööriksi. Ehdokkuus todetaan Lions-liiton vuosikokouksessa ja varsinainen valinta ja nimeäminen tapahtuu kansainvälisen järjestön vuosikokouksessa.

Keminmaassa pidetyssä L-piirin vuosikokouksessa viime vuoden huhtikuussa äänestettiin valitsemi-sestani ehdokkaaksi.

Liiton vuosikokous

Kesäkuun alussa Kouvolassa pidetyssä Lions-liiton vuosikokouksessa mm. todettiin piirien tekemät ehdokasvalinnat ja vahvistettiin heidät Lions-liiton kuvernöörineuvoston jäseniksi. Kuvernöörineu-vosto (KVN) on Suomen Lions-liiton korkein päättävä elin vuosikokousten välillä. Kuvernöörineuvostoon kuuluvat liiton puheenjohtajat, kauden piirikuvernöörit ja liiton edellinen puheenjohtaja. KVN kokoontuu sääntömääräisesti neljä kertaa vuodessa ja tekee mm. valintoja liiton eri luottamustehtäviin. Tämän kauden ensimmäinen KVN-kokous oli heti vuosikokousta seuraavana päivänä. Siinä kokouksessa valittiin mm. liiton hallitus kuluvalle toimikaudelle. Hallituksen muodostavat liiton puheenjohtajat, kaksi kuvernööriedustajaa, yksi ensimmäinen varapiirikuvernööri ja yksi aiempi kuvernööri. Tällä kaudella kuvernööriedustajina on Pertti Tofferi Turusta, A-piiristä ja minä L-piiristä.

Lions Clubs Internationalin vuosikokous 2022

Kansainvälisen järjestön, Lions Clubs Internationalin, vuosikokous pidettiin Montrealissa Kanadassa 24.–28.6. Matkamme Montrealiin alkoi Rovaniemeltä aamuvarhaisella tiistaina 21.6. ja koko päivän matkustamisen jälkeen kuvittelimme pääsevämme onnellisesti hotelliin. Pääsimmehän me, mutta monen viivästyksen jälkeen.

Helsingissä matkaryhmämme täydentyi. Meitä matkusti samalla lennolla kahdeksan kuvernööriä puolisoineen Amsterdamin kautta Montrealiin. Montrealin lentokenttä olikin sitten kokemus. Maahantulotarkastus sujui hitaasti ja muut paitsi minä pääsivät odottamaan matkatavaroita. Minua tarkastettiin ja juoksutettiin kohteesta toiseen, johtuen siitä, että maahantulotarkastuksen automaatti ei ollut ottanut minusta hyväksyttävää valokuvaa. Epäilyttävä tulija siis. Lopulta erinäisten tarkastusten ja vakuuttelujen jälkeen pääsin muiden joukkoon hakemaan matkalaukkujani.

Aikamme odottelun jälkeen hihnat rullasivat tyhjinä ja minä olin ilman laukkuja. Etsinnän jälkeen minulle todettiin, että laukut ovat Amsterdamissa. Sain laukkuni kolmen päivän päästä. Tuo tuotti aika paljon ongelmia, koska matkatavaroissa olivat kaikki muu paitsi päälläni olevat vaatteet.

Heti saapumistamme seuraavana aamuna oli virallinen kuvaus kansainvälisen presidenttiparin Bri-an ja Lori Sheehanin kanssa. Tarvittiin siis virka-asu jne. Kollegani auttoivat minua. Kuvausjärjestystä hieman muuttaen pääsimme kuvaan. Yhdeltä kolmen viikon hienot kokemukset ja piinaavat odottelut olivat onnellisesti ohi 18.7.

Jouni ja Raija Hilke, Tiina Pesola, Matti Puolakanaho ja Anitta Ojanperä.

Kaupunginjohtaja Ulla-Kirsikka Vainio esitti kaupungin tervehdyksen KVN-Rovaniemi -kokouksessa.

Kuvernööriehdokkaasta kuvernööriksi, Elect-nauhan irrotus.

Kuvernöörit lavalla Kouvolan vuosikokouksessa, arvotaan piirikohtaisia kampanja 100-palkintoja.

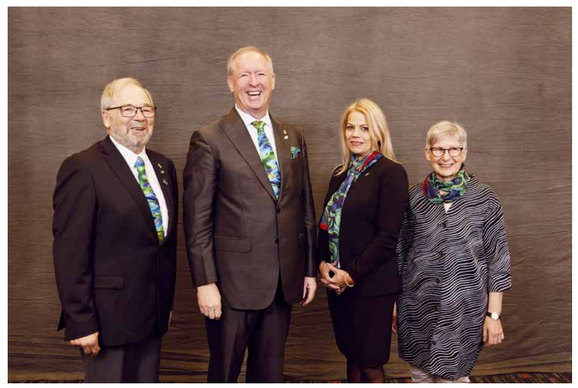

Lainatamineissa kuvaus yhdessä KV-presidentin kanssa. Jouni, Brian ja Lori Sheehan, Raija Hilke.

Jazz-festivaaleilla.

sain kengät, toiselta housut, kolmannelta virkatakin jne.

Välittömästi kello 8 alkoi perehdytys ja orientaatio, joka kesti kolme päivää ja illat sisälsivät erilaisia järjestettyjä tapaamisia, joten vapaaaikaa ei juurikaan ollut. Ohjelmaa oli koko ajan 7–22. Puolisot hoitivat kiitettävästi aikatauluissa pysymisen ja varmistivat, että olimme kaikki oikeissa asuissa -paitsi minä vain lainakamppeissa - oikeassa paikassa oikeaan aikaan.

Koulutusosion jälkeen alkoi järjestön vuosikokous. Tuo osio oli onneksi väljempi ja siinä oli mahdollisuus jo tavata muitakin kuin koulutettavia. Silloin olisi ollut myös mahdollisuus käydä hankkimassa vaatteita kadoksissa olevien tilalle, mutta kaupat olivat kiinni, koska kanadalaisilla on juhannus 24.6. ja kansallispäivä 25.6. Joten jatkoimme pyykkäämistä joka ilta. Laukku tuli tuon 25. päivän iltana, joten lopulta pääsimme normaalitilanteeseen. Vuosikokouksen viimeisenä aamuna oli päätöstilaisuus, jossa annoimme virkalupauksen ja meidät nimitettiin virallisesti piirikuvernööreiksi. Nimitys vahvistettiin repäisemällä nimikyltistä elect- nauha. Raija repäisi minun nauhani ja minä puolestaan hänen nauhansa. Virkakausi saattoi siis alkaa.

Vuosikokouksen jälkeen jäimme omakustanteisesti vielä muutamaksi päiväksi Kanadaan. Kävimme suomalaisten kuvernöörikurssilaisten kanssa mm. Torontossa ja Niagaran putouksilla. Palattuamme Montrealiin muut lähtivät Suomeen, mutta me Raijan kanssa jäimme vielä tutustumaan Montrealiin pariksi päiväksi.

Yllätykseksemme hotellimme lähellä oli meneillään viikon kestävä maailman suurin Jazz-festivaali. Mekin saimme siis osamme tuosta. Kävimme alueella kuuntelemassa hyvää musiikkia. Tuo tapahtuma oli siinäkin mielessä kokemus, että sinne oli vapaa pääsy ja runsaasti ilmaisia konsertteja. Kävijöitä festivaalilla oli kaikkiaan noin miljoona henkeä. Upea kokemus!

Kaikki hienosti, mutta piina jatkui, paluumatkalla laukkuni oli taas joutunut hukkateille. Laukun kotiutuminen kesti 11 päivää. Yli

Kuvernööri-neuvoston kokous Rovaniemellä

Elokuun viimeiselle viikonlopulle sovittu KVN järjestettiin Rovaniemellä. Kokoukset järjestetään eri puolilla Suomea ja nyt oli L-piirin vuoro. Järjestelyt ovat piirin (kuvernöörin) vastuulla. Valmistelut tilojen ja ohjelman järjestelyineen vaativat aikamoisen työmäärän. Oman klubini kautta hoitui ilmoittautumiset ja laskutukset. Tuo vaati itseltäni paljon. Avuksi järjestelyihin olin saanut LC Rovaniemi/Petronellan ja he vastasivat varsinaisen kokouspäivän kulusta. Hyvin hoidettu. Kiitos Petronellat!

Piirihallitukset

L-piirin piirihallitus kokoontuu sääntömääräisesti neljä kertaa vuodessa, elo-syyskuussa, loka-marraskuussa, helmikuussa ja maalis-huhtikuussa. Huhtikuussa järjestetään piirin vuosikokous.

Kokousten järjestäminen on usein piirihallitukseen valitun kokousjärjestäjän tehtävänä, mutta tälle kaudelle en valitettavasti saanut kokousvastaavaa, joten järjestelyt kaatuvat minulle. Tästä aiheutuu jonkin verran lisää touhua, mutta tästäkin selvittänee. Edessä on vielä pari piirihallituksen kokousta ja piirikokous.

Klubivierailut

Edellisten kahden vuoden tapaan olen tehnyt klubivierailuja niin, että kahta klubia vaille kaikki on tullut jo tehtyä. Nuo kaksi ovat vuorossa vielä maalis-huhtikuussa. Aikomus oli käydä kaikki jo syksyllä, mutta aikataulut eivät sopineet yhteen.

Olen iloinnut kaikista klubivierailuista ja tapaamisista. L-piirissä on hyviä klubeja ja erinomaisia tekeviä leijonia. Aika monelle tämän kauden klubikäynnille myös Raija on voinut osallistua. Siitä on ollut erityinen apu. Kiitos kaikille kohtaamisista ja mukana elämisestä!

Jouni Hilke,
piirikuvernööri

Laukut löytyivät.

Kauden 2022–2023 kuvernöörineuvosto Rovaniemellä, vas 1. ja 2, riveissä kuvernöörit, oikealla puheenjohtajisto.

Montreal Canadiens Kunniataulua mm Saku Koivu, DGt vasemmalta Matti Kärnä F; Hannu Nurmik-ko N; Markku Paavolainen D; Aki Naukkarinen B; Jouni Hilke L; Markku Kauppinen G-piiri.

Lions – Suomen merkityksellisin auttaja

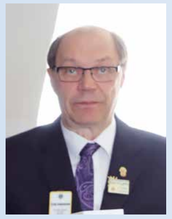

Strategiatyöryhmä on tehnyt työtänsä runsaan vuoden ajan. Työ on edennyt niin, että ryhmän esitys tuodaan maaliskuun kuvernöörineuvostolle, josta se viedään päätösasiana ensi kesän vuosikokoukselle.

Strategiatyö alkoi toimintaympäristön selvityksillä ja jatkui jäsenkyselyillä, klubien arvokeskusteluilla sekä työpajoilla piirien ja toimialojen kanssa. Myös liiton johdon kanssa on ollut säännöllistä vuorovaikutusta. Saadun, hyvin kattavan aineiston perusteella on tehty Strategia 2030.

Strategiassa määritellään lionstoiminnan tarkoituksen olevan lähimmäisten auttaminen ja palveleminen. Lisäksi todetaan meidän tarjoavan kaikille mahdollisuuden olla rakentamassa kestävää tulevaisuutta. Toiminnan tarkoitus on siis meille hyvin tuttu, ja sitä ovat klubit toteuttaneet monin eri tavoin.

Strategia vastaa myös kysymykseen mihin me uskomme. Vastaus kiteytyy neljään osaan, jotka ovat auttaminen - autamme yhdessä toimien ja tukien, luotettavuus - toteutamme mitä lupaamme, paikallisuus - paikallisesti kaikkialla maailmassa ja yhteisöllisyys - olemme yhdessä enemmän.

Toiminnan suuntaa ohjaa visio, se mitä me tahdomme. Meidän visiomme määrittelee leijonien olevan vuonna 2030 Suomen merkityksellisin auttaja.

Vision ohjaamana meistä rakentuu elinvoimainen palvelujärjestö ja me olemme vahva yhteiskunnallinen toimija. Jotta tähän päästään, meillä tulee olla tarkoituksenmukaiset ja tehokkaat toimintatavat. Piirien ja liiton toimintatapojen kehittäminen, verkostoitumisen ja kumppanuuksien vahvistaminen, koulutuksen kehittäminen sekä viestinnän uudistaminen ja vahvistaminen ovat esimerkkejä välttämättömistä toimenpiteistä. Me luotamme siihen, että näillä toimenpiteillä saadaan myös jäsenmäärä kasvuun.

Toimenpiteiden taustalla on klubien toiminnan tukeminen ja kehittäminen niin, että niiden omaleimaisuus voi kuitenkin säilyä. Ajatus on, että klubien palveluvoiman vaikuttavuutta voidaan kasvattaa. Apua ja palvelua tarvitsevien määrä kasvaa, joten kaikki toimet klubien auttamiseksi ovat tervetulleita.

Strategia 2030:n toteuttaminen on ajoitettu seitsemälle vuodelle. Lähiajan tavoitteet ja toimenpiteet on määritelty ja aikataulutettu, mutta on luonnollista, että tarkempi ohjelma säätyy myöhemmin. Todettakoon, että aiemmin esiin noussut piirien yhdistämisajatus ei ole lähiajan tavoitteita.

Strategiatavoitteiden etenemistä mitataan säännöllisesti ja saatujen tulosten perusteella voidaan tehdä tarvittavia toimenpiteitä.

Piirin leijonat ovat osallistuneet kiitettävästi lionstoiminnan kehittämiseen tähtäävään strategiatyöhön viimeisen vuoden aikana. Strategiaan liittyvät toimintatavat tulevat olemaan esillä klubeissa, lohkoissa ja piirissä myös jatkossa. Siihen, miten meistä tulee elinvoimainen palvelujärjestö ja vahva yhteiskunnallinen toimija, voi jokainen vielä sananssa sanoa.

Tuomo Romakkaniemi

Liity mukaan: www.lpiiri.lions.fi

LÄHITAPIOLA

L-Piirin toimintakauden avaus ja
Lions Club Posio 60 vuotta
2. syyskuuta 2023
Lomakeskus Himmerkissä – Posiolla
Tiedustelut:
posio@lions.fi tai 040 766 6650

Tee itse kylmäsavulohta!
LC Rovaniemi-Pöyliö vuokraa huippuluokan valmistamoa ja tykötarpeita asevelihintaan.
Metallijalaksilla seisovan savustamon paino on noin 350 kg, joten se siirtyy peräkärryllä.
Metalliritilöille mahtuu vaikka 200 kiloa fileitä.
Tiedustelut: Jouni Hilke +358 40 0694546 tai Tommi Venäläinen +358 40 7641992
Viikoittaisen äijäjumpan ansiosta olemme virkeitä veikkosia. Porukalla hyvää tekemässä.
Liity iloiseen joukkoomme, nyt!

ANTENNIHUOLTO
A & T KOIVUNIEMI KY
AITO AMMATTILAINEN
0500 926 304
040 550 9309
Canal Digital www.DigiDigi.fi Televes HD

Hyvän Olon Messut
Lauantaina 6.5.2023 klo 9-15
Tuomas Sammelvuo -salissa
Teemana Hyvinvointi ja Luontomatkailu.
mm. messuarpoja, tuote-esittelyjä ja -myyntiä, luentoja, lapsille ohjelmaa.
Vapaa pääsy.
Tervetuloa!
LC Pudasjärvi / Hilimat
Tohtori Tapani Kiminkinen Ulla Kiminkinen

1VDG tien päällä

Kauden 2022-2023 klubivierailuja oli syksyn aikana useita ja muutama vierailu tulee vielä keväällä. Klubien omaleimaisuus erilaisine arvokkaine aktiviteetteineen lämmittää mieltäni, palvelu ja halu auttaa yhdistää lioneja kautta koko Lapin ja Koillismaan.

LC Pudasjärvi.

LC Pudasjärvi

Vierailuni Pudasjärvellä osoittaa klubilaisten välisen yhteistyön merkityksen ja ilon palvella kanssaihmisiä. Klubissa on 19 jäsentä ja toiveissa on saada lisää lioneja klubiin. Elokuun pääaktiviteetti Venetsialaiset oli hyvällä mallilla jo suunniteltuna. Toinen kohokohta on tammikuun kansainvälinen nuorisoleiri "Aurora Borealis Winter wonderland Lions youth camp 107-L" Pikku-Syötteellä. Leirin johtaja Katri Virtanen joukkoineen tekee ison työn leirin onnistumisen eteen yhteistyössä alueen muiden klubien kanssa. Klubin aktiivisuutta osoittaa myös yhden jäsenen L-piirin strategialähettiläänä olemisena. Kokouksessa käsiteltiin myös toimikuntien asioita ja niitä oli päihde-, jäsen- ja muut toimikunnat kuten hirviarpatoimikunta. Vierailusta sainkin kotimatkalla ajatuksen myös oman kauteni teemaan.

LC Aanaar-Inari

Pohjoisen turnee alkoi Inarista. 13 jäsenen klubi toimii erittäin aktiivisesti paikkakunnallaan mm. kylätien siivousprojekti, Inarin koulun ensimmäisen luokan oppilaille on lahjoitettu pyöräilykypärät, molemmissa kaupoissa on pullopantti keruupisteet, joululahjoja annetaan pohjois-inarilaisille perheille, stipendejä koululaisille. Aktiviteettejä on mm. laskiaisena laskiaisrieha, lankalauantain pääsiäismessut Pielpajärven erämaakirkossa. Vaikka klubissa on vähän jäseniä, se ei vaikuta aktiviteettien määrään ja haluun auttaa tai tukea kanssaihmisiä alueella.

LC Ivalo

Toinen vireä pohjoisen klubi LC Ivalo kertoi jo toteutuneesta aktiviteetistään eli he ovat pystyttäneet Toimintakeskukseen grillikatoksen, joka on ollut hyvällä käytöllä jo tässä vaiheessa. Tulossa olevia aktiviteetteja on runsaasti ja niistä nostan esiin mm. S-Market Ivalon inventoinnin, lämpötilaveikkauksen järjestämisen, vähävaraisten perheiden avustuksen jouluna. Lisäksi järjestetään Nappulahiihdot, Vaskoolihiihto sekä lasten pilkkitapahtuma. Itsenäisyyspäivänä viedään kynttilät sankarihaudoille ja jouluaattona jäälyhdyt hautuumaatien varteen. Arvokasta työtä.

LC Aanaar-Inari.

Välihuomio: Kiitos molemmille klubeille vierailuista, jotka saatiin järjestettyä peräkkäisinä päivinä (työnantaja saa myös kiitoksen etätyömahdollisuudesta). Inarista ennen lähtöäni kävin myös Siidassa tutustumassa uuteen näyttelyyn, suosittelen sitä kaikille. Ivalon uuteen kouluun sain myös tutustua työn merkeissä.

LC Ivalo.

LC Simo

Simon klubissa sain kunnian luovuttaa Melvin Jones jäsenyyden lion Martti Ruotsalaiselle. Samalla klubin presidentti Markku Kylmälä palkitsi muitakin jäseniä. Klubi myy kuntalaisille Isännänviiriä, he ovat lahjoittaneet polkulaitteen ikäihmisten päivätoimintaan. Tärkeä aktiviteetti on heinäkuun rantailta, jossa tarjolla lohisoppaa sekä loimulohta. Rantailta kokoaa lionit tekemään hyvää yhdessä. Jäänlähtöveikkaus kuuluu myös Simon klubin aktiviteetteihin. Klubilaiset käyvät yhdessä esim. teatterissa ja tämä onkin mahtavaa jäsenhuoltoa.

LC Simo.

LC Ylitornio

Ylitornion klubi on suurin piirimme klubeista. Illan aikana sain vetää klubilaisille arvokeskustelun ensimmäisen vaiheen. Sieltä nousi paikallisuus, auttaminen, avoimuus ja rehellisyys tärkemmiksi arvoiksi unohtamatta vastuullisuutta. Keskustelu oli hyvää ja antoisaa, kaikkien läsnäolleiden ääni tuli kuulluksi. Ylitornion omat nettisivut ovat erinomaiset. Klubin aktiviteettejä on mm. jäänlähtöveikkaus, jätkänkynttilät sekä yhdessä Kotiseutu- ja Museoyhdistyksen kanssa paikallinen joululehti Ylitornion Joulu, jonka tuoton klubi jakaa alueen nuorille.

LC Ylitornio.

LC Kuusamo.

LC Muonio.

LC Kuusamo

Kuusamon klubin vierailu oli yhdessä DG Jouni Hilkkeen kanssa. Kesällä oli kunnostettu partiolaisten eräkämppä kunnostamalla kellaria ja aurinkopaneeleja sekä maalattu pintoja. Syyskuun lopussa oli Valojuhla ja samalla eräkämpän siunaus. Joululehti tehdään yhdessä partiolaisten kanssa ja tuottoa meneekin luonnollisesti heille. Kuusamon klubien kesken on keilakisat ja voittajat saavat seuraavan järjestelyvuoren ja nyt se on Kuusamon klubilla. Liippojen myynnistä tulevaa tuottoa käytetään paikkakunnan hyväksi. Kuusamon klubeilla on vankka yhdessä tekemisen ajatus, seuraavassa lohkofoorumissa aiheena onkin Kiertotalous.

LC Muonio

Viimeinen pidempi klubivierailu oli Muonioon. Alussa oli Ammattiopisto Lappian esittely uusissa remontoiduissa tiloissa. Klubilla on useita toimikuntia kuten mm. kalenteri-, arkisto-, rauhanjuliste-, joulukuusija kuntotoimikunnat. Aurausviittatalkoisiin osallistui 9 lionia ja Keimiöntien raivaukseen oli tilaaja tyytyväinen. Kalenteri oli menossa painoon ja sitä jaetaan kaupan kassoilla kuntalaisille ilmaiseksi. Palveluaktiviteetti on helatorstaina kirkkopyhä. Klubin lionien oma aktiviteetti on kuntokortti, johon myös minä sain haasteen (huonosti menee). Klubi tekee retkiä ja näin vahvistaa jäsenkokemusta. Seuraavan kerran kokoontuvat Kalakirjastolla.

Välihuomio: Ei kannata bensa-autoon laittaa dieseliä, voi tulla mutkia matkaan. Kiitos klubin presidentille avusta.

LC Rovaniemi/ Pöyliö

Pöyliön klubi-illasta huomio on keskustelevasta klubista. Jäsenhankinta on myös ajankohtaista kuten myös monella muulla klubilla. Aktiviteettejä on kalansavustus ja usein mukana on myös muita klubeja. He ovat osallistuneet Rovaniemen invalidien Norvanmajan kesäkeittiöhankkeeseen suunnittelemalla ja toteuttamalla sitä. Äijäjumppa maanantaisin pyörii entiseen malliin ja Sri Lankassa klubilla on kolme kummipoikaa. Klubilla on kummiaktiviteettina myös Rovaniemellä yhden perheen kolmoslapset. Pöyliön klubista henkii yhteinen tekeminen sekä yhteistyö muiden klubien kanssa, joka näkyi kauden alussa Lionstoiminta iltapäivään osallistumisena.

LC Rovaniemi/ Ounasvaara

Ounasvaaran klubi-illassa oli vieraana N-piiristä Otfried Blumchen ja hän kertoi terveisiä Sri Lankasta mielenkiintoisessa esittelyssään. Pääaktiviteetti Porokisat tullaan järjestämään tällä kaudella koronavuosien jälkeen, tulossa on myös lehti ja arvat. Klubilaisia osallistui myös elokuun lopulla Lionstoiminta iltapäivään Kuvernöörineuvoston kokouksen yhteydessä. Kilvenryöstö myös puhuttaa, onhan se ollut klubissa jo parisen vuotta ja toivomus olisi, että piirin muut klubit innostuisivat ryöstämään sen. Klubissa on perineenä tietokilpailu ja tällä kertaa aiheena oli jalkapallon MM-kisat ja voittaja oli luonnollisesti entinen jalkapalloilija.

LC Rovaniemi/ Alakemijoki

Alakemijoen toiminnassa korostuu paikallisuus, Muurolan elinvoimaisuuden ylläpitäminen. Klubi on aktiivisesti mukana Muurola viikolla ja Nätti Jussi -päivänä myös esillä. Klubin aikaisempi aktiviteetti Nätti Jussi -kirja on tunnettu valtakunnallisesti kulttuurisena tekona. Suunnitelmissa on muistomerkki paikalliselle taiteilijalle Risto Immoselle. Klubi osallistuu järjestysmiestoimintaan yhteistyössä Lainaksen kanssa sekä he ovat olleet Pöyliön klubin kanssa talkoilemassa Invalidien Norvanmajoilla mm. tekemällä halkoja. Keskiviikkoisin jäsenhuoltoa jumpan merkeissä. Alakemijoella myös keskustellaan ja tarinoidaan yhdessä, onhan siellä myös Tarinan kerronnan Suomen mestari.

LC Rovaniemi/Pöyliö.

LC Rovaniemi/ Napapiiri

Klubin kokoontuminen oli tietysti Napapiirillä Joulutontun klubitalossa. Napapiirin klubissa ilmenee tapahtumien omaleimaisuus. Ensimmäisiä toimia oli Rovaniemen maalaiskunnan verokalenterin tekeminen, Syväsenvaaran koulun ympäristössä pidetään perinteisesti Nappulahiihdot, klubi on osallistunut aktiivisesti Punainen Sulka keräyksiin sekä valtakunnallisiin kokouksiin. Yksi pääaktiviteeteista on Perinteiset joulumyyjäiset Lapin Urheiluopistolla, parin välivuoden jälkeen järjestetään joulukuussa. Yhteistyötä tehdään klubien välillä esim. raveissa, muita kumppaneita on Omakotitaloyhdistys ja Atleettiklubi. Paikallisuus korostuu Napapiirin klubin toiminnassa esim. Napapiirin yläasteen 9 luokan oppilaiden stipendien jaossa.

Koronan jälkeen klubeissa on päästy "tosi toimiin". Koontina voisinkin sanoa, että teette arvokasta työtä omilla paikkakunnillanne. Kiitos teille!

Tiina Pesola
1VDG

LC Rovaniemi/Alakemijoki.

LC Rovaniemi/Ounasvaara.

Lahjakortteja luovutettiin Kemissä

LC Kemi luovutti joulukuun alussa hyväntekeväisyyskeräyksillä saamillaan tuotoilla hankittuja ostokortteja 2000 euron arvosta seurakunnan diakonian ja perhetyön kautta joululahjoina luovutettavaksi. Varat on kerätty mm. markettien auloissa olevilla pyramideilla ja arvauskilpailuilla.

Kemin seurakunnan johtava diakoniatyöntekijä Teija Jestilä, LC Kemin presidentti Raimo Torvela ja diakoniatyöntekijä Päivi Rimpiläinen. MP

Paikalla oli seitsemän Ronjaa ja kaksi Ronjien vierasta.

Kolme askelta uuteen tulevaisuuteen

LC Rovaniemi/Ronjat tutustuivat EDURO -säätiön toimintaan 16.11. Eduro vie eteenpäin. Eduro on kolme askelta uuteen tulevaisuuteen. Kuka tahansa voi päätyä tilanteeseen, jossa merkityksellinen elämä vaatii rohkean askeleen uuteen suuntaan. Voit saada kiinnostavan työn, jossa olet parhaimmillasi. Etkö usko? Eduro uskoo ja katsoo sinua erilaisin silmin. Tarvitaan vain yksi ratkaiseva askel. Eduro auttaa sinua ottamaan sen. Tämän kuultuaan Ronjat olivat valmiita hakemaan Eduron asiakkaiksi, mutta meiltä puuttui diagnoosi ja lähete.

Paikalla oli seitsemän Ronjaa ja kaksi Ronjien vierasta, kun Eduron toimitusjohtaja Riitta Harmanen esitteli säätiön toimintaa. Päällimmäisenä jäi mieleen toteamus, ettei nuorilla mene hyvin. Eduro auttaa tukea tarvitsevia ihmisiä. Tuki koostuu sosiaali- ja terveys-, kuntoutus-, koulutus- sekä työllistymisen palveluista. Eduron asiakkaat ovat nuoria, muita työnhakijoita, maahanmuuttajia ja osatyökykyisiä. Edurossa toimii neljä yksikköä: Voimio – työkyky- ja kuntoutuspalvelut, Tiimiö – hyvinvointipalvelut, Toimio – työllistymispalvelut ja Suuntio – tutkimus- ja tuotekehitysyksikkö. Toimintaympäristön muutokset kuten hyvinvointialueiden toiminnan alkaminen 2023 ja TE -palveluiden siirtyminen kunnille 2024 tuovat mukanaan haasteita myös Edurolle.

Uusia jäseniä

Klubi-illan keskiössä oli uusien jäsenten esittely ja heidän jäseniksi ottaminen. Illan alussa jäsenluku oli 28 ja illan päättyessä 31; ja yksi henkilö jäi vielä miettimään jäsenyyttään, ehkä tapaamme hänet vielä tulevaisuudessa. Ei uusien jäsenien hankinta ole vaikeaa vai mitä. Useat meistä taimisivat nauttia talven ensimmäiset glögit illan aikana. Perinteisten arpajaisten jälkeen kukin suuntasi kotiin talven ensimmäisessä kunnon pakkasillassa, miinus kymmenen astetta.

Ronjat kiittävät Eduro -säätiötä vieraanvaraisuudesta ja suosittelevat muitakin klubeja tutustumaan säätiöön www.eduro.fi

Merja Lämsä

Ronjat Auta Lasta Auta Perhettä keräyksessä Prismassa.

Ronjien lahjoitusten syksy

LC Rovaniemi/Ronjat aloittivat lahjoitusten syksynsä vaatekeräyksellä Rovaniemen Päiväkeskuksen asiakkaille. Päiväkeskuksen palvelut on suunnattu yhteiskunnan heikoimmassa asemassa oleville kuten päihde- ja mielenterveyskuntoutujille. Päiväkeskuksessa voit syödä maksutta, peseytyä, pestä pyykit, käyttää tietokonetta ja tulostinta tai vaikka mittauttaa verenpaineesi. Ohjaajilta saat apua asioiden hoitoon ja voit keskustella kipeistäkin asioista tarvittaessa. Päiväkeskus on monelle tärkeä olohuone, jonne saat tulla sellaisena kuin olet kunhan olet selvinpäin.

Seuraavaksi Ronjat tempaisivat Auta Lasta Auta Perhettä -keräyksen Rovaniemen Prismassa sunnuntaina 20.11. Hyväsydämisten ja avokätisten asiakkaiden tuella kerättiin seitsemän täpötäyttä ostoskärryllistä päivittäistavaroita rovaniemeläisille lapsiperheille. Suuret kiitokset kaikille tavaroita ostaneille ja lahjoittaneille asiakkaille sekä tavaratalo Prismalle, joka mahdollisti keräyksen. Seuraavalla viikolla Rovaniemen kaupungin perhetuvalla vietettiin iloisia hetkiä, kun Ronjat luovutti kerätyt tuotteet kotipalvelulle eteenpäin toimitettavaksi niitä tarvitseville perheille. Rovaniemen kaupungin lapsiperheiden kotipalvelu on tarkoitettu perheille, jotka tarvitsevat lyhytaikaista tukea arjessa selviytymiseen. Vanhempien voimavarat eivät aina riitä lapsista ja kodista huolehtimiseen. Taustalla voi olla vauvaperheen univelkaa, uupuminen, sairastuminen, ero. Kotipalvelu auttaa tavallisissa kodin askareissa kuten siivouksessa, ruuanlaitossa ja lastenhoidossa. Maksu määräytyy perheen tulojen ja koon mukaan, pienituloisimmille palvelu on maksutonta.

Ja vielä ennen joulukalenteri ensimmäisen luukun aukaisua, Ronjat ehtivät toimittaa Lapin keskussairaalan Lastenklinikan joulukalenteriin pieniä paketteja.

Lahjoitusten ketju jatkui Etelärinteen lapsi-ja nuorisokodin asukkaiden joululahjoilla, jotka olivat kauan kaivattu televisio ja pizzalahjakortteja. Televisio meni kovaan käyttöön nuorten pelihuoneeseen. Pizzalahjakortit jaettiin nuorille, jotta he voivat käydä syömässä yhdessä perheensä kanssa. Etelärinteen lapsi- ja nuorisokoti on Rovaniemen kaupungin 13-paikkainen lastensuojeluyksikkö, joka järjestää lastensuojelulain mukaisia avo- ja sijaishuollon palveluja. Yksikkö on tarkoitettu ensisijaisesti 13-17 -vuotiaille rovaniemeläisille nuorille. Toiminnan tavoitteena on turvata nuorelle hyvä hoito- ja kasvatus sekä turvallinen arki. Jokaista nuorta tuetaan yksilöllisesti ja suunnitelmallisesti yhdessä vanhempien, sosiaalitoimen ja muiden yhteistyötahojen kanssa. Etelärinteen henkilökunta on tiimi, johon kuuluu 11 ohjaajaa, yksi vastaava ohjaaja ja johtaja.

Ronjien jouluviikon ohjelmaan kuului vielä osallistuminen joululahjojen lahjoitustilaisuuteen ukrainalaisille lapsille yhdessä muiden paikkakunnan lionsklubien kanssa.

Ronjien syyskausi alkoi Hiskin pirtistä ja päättyi Niemelän talon pirttiin, siinä välissä ehdittiin tehdä ja kokea paljon. Syksyn mieleen painuvimpia klubi -iltoja olivat tutustumiset Lapin muistiyhdistykseen ja Eduro -säätiöön. Lapin muistiyhdistyksen toimintaperiaate on, että ihmistä pitää kohdella ihmisenä, ei muistisairaana sairaudesta huolimatta. Eduro -säätiöltä jäi mieleen lauseet: Eduro vie eteenpäin. Eduro on kolme askelta uuteen tulevaisuuteen. Kuka tahansa voi päätyä tilanteeseen, jossa merkityksellinen elämä vaatii rohkean askeleen uuteen suuntaan. Voit saada kiinnostavan työn, jossa olet parhaimmillasi. Etkö usko? Eduro uskoo. Eduro katsoo sinua erilaisin silmin. Tarvitaan vain yksi ratkaiseva askel. Eduro auttaa sinua ottamaan sen.

Menestyksellistä vuotta 2023 kaikille lions -klubeille toivottaa LC Rovaniemi/Ronjat!

Vaatekeräyslahjoitus Rovaniemen Päiväkeskukselle.

Lapin keskussairaalan Lastenklinikalle vietiin pieniä joulukalenteripaketteja.

Ronjat myyntitykkeinä Saarenkylän Nuorisoseuran joulumyyjäisissä.

Ronjat Mannerheimin Lastensuojeluliitossa

Miten kenraali Mannerheim liittyy lastensuojeluun vai onko kaiken takana nainen? 1920-luvulla lapsikuolleisuus oli suurta, ja Mannerheim oli huolissaan siitä, että suuri osa maan miespuolisesta nuorisosta ei läpäissyt kutsunnoissa lääkärintarkastusta heikon fyysisen kunnon vuoksi. Keskeinen aloitteentekijä kuitenkin lastensuojeluliiton perustamiseen oli Mannerheimin sisar. Mannerheimin Lastensuojeluliitosta ovat saaneet alkunsa mm. neuvolat, turvakodit ja kodinhoitajatyö. Tähän 100 -vuotiseen toimintaan Ronjat tutustuivat Rovaniemen toimipisteessä 18.1.2023.

Mannerheimin Lastensuojeluliiton Lapin piiri ry on toiminut vuodesta 1962 lähtien, nykyisin paikallisyhdistyksiä on 21 eli jokaisessa Lapin kunnassa. Piirihallituksen puheenjohtajana toimii yksi Ronjista, Ritva Olsen. Erityisesti Ronjia ilahdutti lastentarvikevuokraus ja sen laaja kirjo: turvaistuimia, matkasänkyjä, syöttötuoleja, vaunuja. Vuokraushinnat ovat edulliset. MLL on tehnyt muutakin liikenneturvallisuustyötä kuin vuokrannut turvaistuimia, he ovat olleet mukana mm. suojatiepäivytyksissä koulujen alkaessa kuten useat lions -klubitkin, mikä on erittäin tärkeää työtä.

MLL kouluttaa koko ajan uusia vapaaehtoisia mm. tänä keväänä on koulutuksia Ystäväksi maahanmuuttajille sekä Lukumummeiksi ja -vaareiksi. Tukihenkilöitä tarvitaan myös tuntitöihin. Ole rohkeasti yhteydessä! MLL:n tutuimpia toimintamuotoja ovat lastenhoito ja erilaiset tapaamispiirit mutta sieltä löytyy myös tukea esim. nuorille, mistä osoitus oli Lapin suurin oppitunti nettikiusaamista vastaan, joka tavoitti noin 2000 osallistujaa.

Muuten klubi-ilta kului tuttuun tyyliin kahvitellen, arpajaispalkintoja nauraen ja uusia jäseniä tervetulleeksi toivotellen.

Merja Lämsä

MLL:n toiminnanjohtaja Katja Rippstein esitteli turvaistuimia.

Kemijärvellä joulukarkkipusseja pakolaisnuorille

Maanlaajuisesti klubeja pyydettiin joulukuussa mukaan generaattoreiden lahjoittamiseen Ukrainan sota-alueille. LC Kemijärvi käsitteli asiaa ja päädyttiin generaattorilahjoituksen sijaan antamaan Kemijärven ukrainalaisille pakolaisnuorille jouluinen karkkipussi. Jokainen meistä muistaa, kuinka mukava oli saada joulun makea karkkilahja.

Ukrainan pakolaisia Kemijärvellä on noin 300, joista nuoria, alle 15-vuotiaita 90. Karkkipussin arvoksi sovittiin 10 euroa. Tämän tiedon perusteella hallitus lähti karkkiostoksille paikalliseen tavarataloon. Karkkeja tuli pussiin kahdeksaa eri laatua: chipsejä, keksejä, suklaapatukoita ja -levyjä, talvipusuja jne. Rahastonhoitaja Timo Alaräisänen kulki kärryjen kanssa kassalle. Ostosten viivakoodien luvussa meni 15-20 minuuttia, joten muut asiakkaat ohjattiin toiselle kassalle.

Seuraavana päivänä pakattiin karkit talkoilla joululahjapusseihin. Pussit täyttivätkin presidentti Hannu Kulmungin auton. SPR:n Kemijärven osasto järjesti 10.12. pakolaisnuorille joulujuhlan ravintola Ulpukassa, jossa joulupussit jaettiin.

Sunnuntain sää oli tuulinen ja kylmä, -14 C. Vastaanottokeskuksesta matkaa Ulpukkaan on noin kaksi kilometriä. Sunnuntaipäivänä linja-autovuoroja on hyvin harvoin, joten pakolaiset tulivat kävellen paikalle. Kukaan ei valittanut kylmyydestä. SPR oli järjestänyt kuumaa glögiä ja torttuja. Paikalliset yritykset ja yksityiset olivat lahjoittaneet erilaisia joulun tarvikkeita ja koristeita jaettavaksi. Viisi pöytää oli täynnä lahjoitustavaroita. Moni pakolaisperhe sai joulukoristeet ja kynttilät tilaisuudesta.

Kun sisällä oli lämmitelty, lähdettiin ulos tervehtimään joulupukkia, joka oli harrastajanäyttelijä Lauri Haarahiltunen. Pukki oli opetellut joulutervehdykset ukrainan kielellä, ja se lämmitti osallistujien mieltä. Pukki jakoi korista makeisia lapsille ja lapsenmielisille. Totta kai joulupukilla oli vielä aikaa poseerata jokaisen halukkaan lapsen kanssa.

Karkkipussit jakoivat klubin presidentti Hannu ja lion Tellervo Ruokonen. Kaikki nuoret eivät olleet päässeet paikalle. Loput pussit toimitettiin vastaanottokeskukseen, jossa SPR:n henkilöt jakoivat pussit poissaolleille.

Nuorin mukana ollut pakolainen oli Kemijärvellä elokuun lopulla syntynyt 3,5- kuukautinen vauva. Hänellä oli päällään potkuasu, jota koristi rintamuksessa teksti "My First Christmas". Aivan varmasti tämä vauva tulee loppuelämänsä muistamaan ensimmäisen joulunsa kaukana kotimaasta. Ainakin kuvien perusteella.

Kari J. Ruokonen

Hannu ja Tellervo jakoivat joulukarkkipussit.

Joulupukki jakamassa karkkeja lapsille.

Kahvilan emännät Marja Tuisku ja Mervi Ristiluoma kertoivat elävästi talon historiasta.

Ronjat aloitti toimintakautensa Hiskin kotimuseolla

LC Rovaniemi Ronjat nauttivat elokuun lähes 30 asteisesta lämmöstä Hiskin historiallisessa pihapiirissä. Hiskin sata vuotta vanha hirsitalo pihapiireineen sijaitsee Songan kylässä Rovaniemellä. Talossa on runsaasti esillä vanhoja esineitä. Kotimuseossa palvelee myös kesäkahvila. Sonka on kylänä tunnettu tervanpoltostaan ja kotiseutujuhlistaan.

Kahvilan emännät Marja Tuisku ja Mervi Ristiluoma kertoivat elävästi talon historiasta. Hiskias ja Vilhelmiina Sonkajärvi rakensivat talon vuonna 1924. Talo säilyi sodista kuin ihmeen kaupalla, mutta sitä edesauttoi sotilaiden majoittaminen ja se, että siellä toimi puhelinkeskus. Talossa vieraili myös arvovieraita kuten tuon aikainen presidenttimme Urho Kaleva Kekkonen ohikulkumatkallaan Hiski isännän pyynnöstä vuonna 1961. Hiskin ja Vilhelmiinan poika Lauri Sonkajärvi asutti taloa 70 -luvulle asti. Hän keräsi runsaasti vanhaa talonpoikaiskäsityökulttuuria. Hän itse oli erikoistunut tuohi- ja pahkatöitä, joita on myös runsaasti nähtävillä. Énnen varsinaista klubi-iltaa nautimme poropiirakka- ja kampanisukahvit.

Toimintakauden aloitustilaisuuteen osallistui puolet jäsenistä, 13 Ronjaa. Klubi-illan keskiössä oli alkaneen toimintakauden toiminnan suunnittelu. Klubi-ilta runsaine arpajaisvoittoineen saatiin pidettyä kokonaan ulkona. Klubi-illan päätyttyä ensimmäiset vesipisarat saavuttivat auton ikkunan, ja sää muuttui nopeasti ukkosmyrskyksi illan edetessä. Mielenkiintoinen ja mieleen painuva ilta kaikkinensa.

Ronjat kiittävät Hiskin kotimuseon ja kesäkahvilan emäntiä ja suosittelevat paikkaa muillekin klubeille.

Merja Lämsä

Ronjat Hiskin talon edustalla.

LAUTTAMIES-PATSAS

LC Tornio / Raja myy lauttamiespatsaita

Kuvanveistäjä Ensio Seppäsen Lauttamies Kukkolankosken rantaäyräällä paljastettiin kesällä 1961. Muistomerkki on kunnianteko niille miehille, jotka runsaan vuosisadan ajan ennen irtouiton alkamista, noin 1800–1920, hoitivat Tornionjoen uiton aina joen yläjuoksulta jokisuun lauttahaminaan.

Kyseinen pienoismalli on hieno lahjaesine ja sopii esimerkiksi kiertopalkinnoksi, merkkipäivälahjaksi jne.

Patsaan hinta on 250 euroa.

Tuotteen voi tilata:
Juha Kangas puh. 040 712 2335

MARTIN PILKKI
LUOSTOLLA 31.3.-1.4.2023

Arvan hinta
20€

VOITA KIA HYBRIDI!

Osta arpa netistä www.martinpilkki.fi

K. Hekkanen Oy

Eekintie 6, 95200 Simo, khekkanen@luukku.com

Anu ☎ 040 506 1317
Kullervo ☎ 0400 691 728

KEMINMAAN APTEEKKI

AVOINNA MA-PE 9-20, LA 9-17
0400 610 510 (PVM/MPM)
JAUHOLANTIE 1-3 04450 KEMINMAA

KARIHAARAN SIVUAPTEEKKI
Koivuharjunkatu 88 94200 Kemi
Avoinna ma-pe 9-16.30

keminmaanapteekki.fi

Varmaa ainesta.

Tilaa maa-aines suoraan tontillesi!

Napapiirin Kuljetus
Marttiinintie 10, Rovaniemi
p. 0400 333 110
tai aluetoimistoistamme
www.napapiirinkuljetus.fi

Cafe Bar KINO

Valtakatu 12, 94100 Kemi
www.kinopirtti.fi

Hyvän Olon Messuilla toukokuun alussa on monipuolinen ohjelma, runsaasti myyjiä ja yleisöä.

Hyvän Olon Messut Hilimojen vuoden päätapahtuma

LC Pudasjärvi Hilimat on vielä nuori klubi, mutta toimintavuosien aikana olemme saavuttaneet oman paikkamme paikkakunnan tunnettuna hyväntekeväisyysjärjestönä. Monia haasteita ja avuntarvetta on tullut vastaan ja olemme aina tarttuneet niihin ja pyrkineet antamaan apua. Emme ole suuntautuneet toiminnassamme vain johonkin tietyn ryhmän auttamiseen, vaan kohteitamme ovat apua tarvitsevat lapset, vanhukset ja erityisryhmät. Huomioimme myös perheitä kokonaisuudessaan avustuksia jakaessa.

Suurin ja vaativin aktiviteettimme on Hyvän Olon Messut keväisin, jolla me keräämme rahaa lahjoituksiin, mutta osallistujien näkökulmasta ne ovat kesän avajaiset Pudasjärvellä. Yksi nuori totesi meille kerran, kun harkitsimme välivuotta messuista, että ei tule kesää ilman Hilimojen järjestämiä Hyvän Olon messuja.

Messuistamme on muodostunut tietynlainen kohokohta keväässä, jota kysellään ja annetaan vihjeitäkin ohjelmaan. Hyvän Olon messuilla -22 meillä oli esiintymässä omalta paikkakunnalta lähtöisin oleva iskelmälaulaja Tiina Pitkänen. Tämän kevään messuille- 23 olemme varanneet vierailemaan Tohtori Kiminkisen. Hän on pitkän linjan vahva terveysalan ammattilainen ja tämä Koronan jälkeinen aika tarvitsee mielestämme positiivisen alan asiantuntijan paikalle. Mukanaan hänellä on puoliso, joka johdattaa meitä Itämaisen tanssin saloihin. Tämän tunnetun pariskunnan ympärille rakennamme myös muun ohjelman. Pyrimme tarjoamaan jokaiselle jotakin. Tapahtuman tarjoamme ilmaisena kuntalaisille ja kaumempaakin tuleville ja jaamme näin hyvää oloa laajalti.

Olemme tunnetusti yhteistyötä tekevä klubi ja saamme siihen liittyen paljon yhteydenottoja. Viime kesänä hoidimme kyläyhdistyksen torikahvilaa Pudasjärven torilla viikon ajan. Se oli mielestämme hyvä näköalapaikka kuntalaisiin ja ihmiset tulivat juttelemaan kanssamme. Monet heistä olivat yksinäisiä ja hakivat juttuseuraa, jota meidän pirteät naiset kyllä auliisti tarjosivat. Juttelu ja ihmisen kuunteleminen on tärkeää, koska yksinäisyys on lisääntynyt.

Hilimojen auttamisen Ukrainan sodasta kärsineille pakolaisille olemme suunnanneet Pudasjärvelle tulevien auttamiseen. He tarvitsevat monenlaista apua ja palvelujen tarpeesta tulemme olemaan yhteistyössä heidän asioitaan hoitavan viranhaltijan kanssa. Olemme osallistuneet myös keräykseen Ukrainalle LCFI; n kautta.

Jouluavustuksia jaoimme jouluna ja olimme yhteistyössä niistä Oulunkaaren sosiaali- ja vanhustenpalvelun kanssa, jotta lahjoitusten kohteet hoituivat tarvitseville viranhaltijoiden kautta. Kevään stipendit opiskelijoille lahjoitimme myös koulujen jaettavaksi.

Saara Hintikka Melvin Jones jäseneksi

Melvin Jones jäsenyyden sai klubimme ahkera lion Saara Hintikka. Hänen avullaan olemme saaneet vietyä monet Hyvän Olon messujen arpajaiset tuottoisasti ja monta muuta aktiviteettiä myös onnistuneesti loppuun.

Leijonien Rauhanjulistekilpailuun olemme aina innostaneet kouluja Pudasjärveltä mukaan. Tällä kertaa Syötteen koululla opiskelevan Julia Partalan työ sijoittui toiseksi L piirin valinnassa.

Syötteen Peikkopolulle saimme haasteen valmistaa peikko. Tietysti otimme haasteena vastaan ja nyt siellä seisoo Hilima-peikko lumen keskellä. Keväällä käymme vähän korjailemassa, että kesällä kulkijat voivat ihaille luontoystävällistä Hilimaa polun varressa.

Museon pihansiivous on klubimme yksi vuosittain toistuva vastuutehtävä ja samalla saamme viettää Niemelän pirtissä muistelun menneestä kaudesta ja suunnitella uuttakin tulevalle kaudelle. Yhteenvetona voimme aina todeta, että mukavaa meillä on ollut "yhteen hiileen puhaltaa".

Presidenttimme Anna-Liisa Seppänen on johtanut joukkojaan kaksi kautta ja hallitus sekä kaikki jäsenemme ovat toimineet mallikkaasti mukana. Yhteistyö on ollut saumatonta.

Elvi Räisänen

Hilimojen jäsen Saara Hintikka vastaanotti Melvin Jones jäsenyyden.

Hilima-peikon tekijät Pirkko Savela, Anja Jussila, Eija Ahonen, Elvi Räisänen ja Kaarina Nevanperä.

Museon pirtissä kevään viimeisessä kokoontumisessa saimme vastaanottaa uuden jäsenen Pirkko Savelan.

Petronellat tekevät yhdessä merkityksellistä palvelutyötä

LC Rovaniemi Petronella ry:n toiminta on aktiivista ympäri vuoden: palvelua, varainkeruuta ja mukavaa yhdessä tekemistä. Petronellojen monipuolisen talkootyön ansiosta vapaaehtoistuntien määrä on ollut kymmenen parhaan joukossa valtakunnallisen Lions tilaston mukaan kaudella 2021-2022.

Klubi toimii niin paikallisella, kansallisella kuin kansainvälisellä tasolla. Paikallisesti teemme säännöllisesti yhteistyötä palvelukotien, sairaalaosastojen, Etsivän nuorisotyön sekä lasten kasvua ja kehitystä toimivien järjestöjen sekä yhdistysten kanssa. Myös yhteistyö paikallisten lions-klubien lisäksi eri puolella Suomea toimivien klubien kanssa on meille tuttua.

Tärkeimmät varainhankintatapahtumat ovat elokuussa Rovaniemen Wanhoilla Markkinoilla pidettävä Petronellan Lättypuoti ja huhtikuussa Sima- ja munkkiralli. Me olemme näistä tunnettuja Rovaniemellä ja tuotteemme ovat kysyttyjä jonoksi asti. Klubina pääsemme osallistumaan erilaisten tapahtumien järjestämiseen ja tutustumaan eri kohteisiin. Näissä kohtaamisissa saamme uusia kokemuksia, yhteistyökumppaneita ja ystäviä. Näistä esimerkkinä ovat esimerkiksi Arctic Rally, Poro Cup -kilpailu ja Rovaniemellä järjestettävät muut erilaiset suurtapahtumat.

Varainhankinta tulee merkitykselliseksi silloin, kun lahjoitamme tai tuemme talkootyönä hankituilla varoilla mm. ikäihmisten palvelutaloja ja sairaalaosastoja sekä lasten ja nuorten ryhmien toimintaa. Talkootyöllä hankituilla tuotoilla ostetaan myös neulelankoja, joista neulotaan vuosittain suuri määrä sukkia, lapasia ja huiveja joulupusseihin tai johonkin muuhun erilliseen keräykseen. Jouluviikolla 2022 lahjoitimme 80 elintarvikkeita sisältäviä joulupusseja Tapionkodin ja Veitikantuvan päiväryhmien ikäihmisille. Lisäksi annoimme yhteistyökumppanin Nquyen Thanh Tri Ng lahjoitusprojektille 30 kappaletta ruokaa ja neuleita sisältäviä joulupusseja, jotka jaettiin jouluviikolla lapsiperheille.

Meille on tärkeää myös palvelutyö. Käymme säännöllisesti palvelutaloissa laulattamassa, ulkoiluttamassa ja paistamassa lättyjä. Viime syksynä yllätimme yhden palvelukodin myös puolukkasaaliilla. Meille ei ole vierasta myöskään pitää festariseuraa nuorisolle aitojen ulkopuolella. Tämän hetken tärkeä projektimme on auttaa Stand with Ukraina-ryhmää vaatteiden, kenkien ja muiden lahjoitustavaroiden lajittelussa yhdessä Rovaniemellä toimivien Lions seurojen kanssa.

Klubissa oleminen on mahdollistanut Petronelloja etenemään myös Lions -liiton eri tehtäviin niin paikallisella ja kansallisella tasolla. Yhteistä klubi-ilmettä ja näkyvyyttä tuomme esille vihreillä huiveilla ja liiveillä sekä iloisella talkoohengellä.

Klubissamme on me-henkeä ja tekemisen meininkiä!

Riitta Anetjärvi

Yhteisten joulupussien kokoamista yhteistyökumppanimme luona ravintola Himossa.

Petronellat lahjoitti Pulkamontien kuntoutussairaalan osaston K1 asukkaiden huoneisiin viisi televisiota seinille asennettuna ja omaisten käyttöön kaksi varavuodetta.

Lions Clubs International FOUNDATION

LCIF:ltä apuraha ukrainalaispakolaisten auttamiseen

Lions Clubs International Foundation (LCIF) on myöntänyt L-piirille 30 000 dollarin apurahan piirin alueella olevien ukrainalaistapakolaisten avustamiseen. Apuraha on myönnetty ruoka- ja hygieniatarvikkeiden, astioiden, kodin pienkoneiden, lämpimien vaatteiden & jalkineiden hankkimiseen sekä harrastustoiminnan tukemiseen.

Piirin alueella olevilla vastaanottokeskuksilla ja kunnilla on valmis ottaa vastaan kaikkiaan noin 2 300 ukrainalaista pakolaista. Tällä hetkellä ukrainalaisten piirin alueella on noin 1 700 ukrainalaista pakolaista ja on todennäköistä, että määrä nousee lähelle maksimia lähikuukausien aikana. Ukrainalaisia pakolaisia on tällä hetkellä Rovaniemellä, Kemissä, Kemijärvellä, Kuusamossa, Pellossa, Ranualla, Sodankylässä ja Taivalkoskella.

Ukrainalaisille hankittavaa tukea koordinoi piirihallituksen nimeämä työryhmä, jossa on edustus kaikilta paikkakunnilta, joissa ukrainalaisia on. Työryhmä selvittää parhaillaan paikkakuntakohtaisia ukrainalaisten tarpeita. Selvitystyön tarkoituksena on varmistaa, että ukrainalaisille annettava tuki ja ukrainalaisten tarpeet kohtaavat toisensa mahdollisimman hyvin. Klubeja tarvitaan avuksi lahjoitusten perille saamisessa viimeistään lahjoitusvaiheessa.

Apurahaprojektin arvioitu valmistumisajankohta on toukokuu 2023.

Liisa Isomaa
Apurahatyöryhmän puheenjohtaja

Lions Clubs International FOUNDATION

LCIF Lions Clubs International Foundation on lionien oma kansainvälinen säätiö, joka on vuodesta 1968 tukenut ja avustanut lioneita vahvistamaan meidän palveluamme.

LCIF:n monipuoliset apurahaohjelmat antavat lioneille mahdollisuuden vastata riskiryhmässä ja haavoittuvassa asemassa olevien väestöryhmien ja yhteisöjen tarpeisiin. Humanitaarisilla pyrkimyksillämme autamme edelleen parantamaan ihmisten arkea ja hyvinvointia ympäri maailmaa.

Me saamme aikaan upeita asioita yhdessä joka päivä teidän tukenne ansiosta. Vaikka tukea voidaan antaa monin eri tavoin, yksi parhaista tavoista on tukea LCIF-säätiötä.

Miksi lahjoittaa LCIF:lle?

Tukemme menee 100 prosenttisesti kohteeseen. Olemme kansainvälinen järjestö. Tavoitteemme tälle kaudelle on 20 500 USD (24 USD/jäsen). Emme ole pelkästään nettomaksajia. Vuodenvaihteeseen mennessä on saatu pakolaisavustusta 210 000 USD ukrainalaisten avustamiseen. LCIF rahoittaa myös Elämisentaitoja Lions Quest koulutusohjelmaa. Olemme paikalla, kun katastrofi iskee. LCIF tuo apua ja toivoa ihmisille yhteisöissä, joissa he ovat ehkä menettäneet kotinsa ja työpaikkansa. Säätiömme tarjoaa kaikkialla maailmassa kriittistä rahoitusta lionien johtamiin katastrofiaputoimiin. Palvelemme ihmiskuntaa. Joka ainut lahjoitus on tärkeä.

Miten tukea Ukrainan sodan uhreja?

Yhdessä lionit kaikkialla maailmassa -LCIF:n tuella- yhdistävät voimansa auttaakseen Ukrainan pakolaisia suuren hädän hetkellä. Ukrainan sodan vuoksi miljoonat ihmiset ovat joutuneet jättämään kotinsa ja pakenemaan intensiivistä taistelua ja väkivaltaa, mikä on luonut yhden nopeimmin etenevistä pakolaiskriiseistä sitten toisen maailmansodan. Sodan edetessä Ukrainasta lähtevien perheiden määrä jatkaa kasvuaan.

Lionit palvelevat ihmisten humanitäärisissä tarpeissa ympäri maailman erityisesti niitä, jotka etsivät turvaa ja apua. LCIF on perustanut pakolaisrahaston, josta voidaan auttaa tämän katastrofin uhreja.

Suomen Lions-liiton katastrofirahasto

Entä jos kotimaassamme tarvitaan kiireesti apua? Sinäkin olet varmaan miettinyt, että myös meillä täällä kotimaassa voi kohdata jokin katastrofi. Voit tukea lahjoittamalla rahaa LCIF:lle tai vaihtoehtoisesti Suomen Lions-liiton katastrofirahastoon.

Onko meillä valmius toimia nopeasti? Sitä varten meillä on liiton katastrofirahasto. Nyt olemme siinä tilanteessa, että sitä pitää kartuttaa, jotta siitä olisi tositilanteessa annettavaa. Vuosikokouksen päätöksellä suositellaan, että jokainen klubi lahjoittaa vuosittain katastrofirahastoon esimerkiksi viisi euroa/jäsen. Myös yksittäiset henkilöt voivat lahjoittaa. Maksu osoitetaan liiton katastrofitilille FI 54 8000 1970 8298 84, viestikenttään "klubin nimi", "katastrofirahasto".

Melvin Jones Fellowship -ohjelma

LCIF saa valtaosan tuloistaan lahjoituksena lion-jäseniltä Melvin Jones Fellowship -ohjelman kautta. Melvin Jones -plakaatti ja -pinssi ovat ulkoiset merkit kiitoksena 1 000 USD lahjoituksesta LCIF:n rahastoon. Viime toimintakaudella saatiin L-piiriin seitsemän uutta Melvin Jones -tunnustuspalkintoa:

Arto Koivuniemi LC Keminmaa, Kalevi Immonen LC Posio, Asta Harju-Autti LC Rovaniemi/Lainas, Simo Murtomaa LC Rovaniemi/Napapiiri, Kauko Tapio LC Rovaniemi/Pöyliö, Kalevi Miettunen LC Simo ja Martti Ruotsalainen LC Simo.

Veijo Nurmikumpu, LCIF-Piirikoordinaattori LC Keminmaa

TEOLLISUUDEN
PAINORATKAISUT

- Tarrat
- Tehdaskilvet
- Turvallisuus-oppaat ja vihkot
- Suurkuvatuotteet
- Laitekortit
- Liikennemerkit
- Rakennuspiirustus tulosteet
- Putkistoteipit

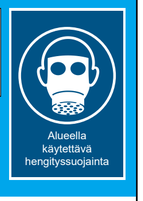

Länsi-Pohjan Kirjapaino
info@lpkp.fi www.lpkp.fi p.0400 290088
Asentajankatu 13, 94600 Kemi

Suurin osa ämpäreistä jaettiin jakopaikalla.

Mursketta liukkauden torjuntaan

Lionien kansainvälistä Hyvän Päivää vietettiin lauantaina 8.10. LC Tornio Putaan leijonat jakoivat tällöin 190 betoniämpäriä, jotka oli täytetty murskeella. Klubin yhteistyökumppanina olivat paikalliset yritykset Tornion Akut ja KTK, joiden tuki mahdollisti palveluaktiviteetin toteuttamisen. Suurin osa ämpäreistä jaettiin jakopaikalla, mutta niille, jotka eivät päässeet murskettaa hakemaan, ämpärit toimitettiin kotiportaille.

Erkki Taskila

1. Sofia Aho, 2. Alisa Nevasaari, 3. Niilo Dianoff. Vasemmalla Raimo Torvela ja oikella luokan opettaja Mika Hodju.

Rauhanjulistekilpailutöitä palkittiin Hepolan koululla

LC Kemin presidentti Raimo Torvela kävi palkitsemassa Kemin Hepolan koulun parhaat rauhanjulistetyöt lahjakorteilla.

Koulun sisäiseen kilpailuun osallistui 30 oppilasta ja kuvassa lahjakortein palkittuna parhaiksi valitut.

1. Sofia Aho, 2. Alisa Nevasaari, 3. Niilo Dianoff. Vasemmalla Raimo Torvela ja oikella luokan opettaja Mika Hodju.

Aurora Borealis Winter Wonderland Lions Youth Camp 107 L

Ensimmäinen Lionsien L-piirin nuorten talvileiri järjestettiin Pudasjärven Syötteellä 7.-16.1.2023. Leiriä edelsi perhemajoitusjakso 27.12.2022-7.1.2023. Perheet löytyivät yllättävän hyvin ja he toimivat yhdessä toisiaan tukien. Useassa perheessä oli kaksikin nuorta. Perheisiin tuli 17 nuorta Meksikosta, Brasiliasta, Indonesiasta, Malesiasta, Sri Lankasta, Unkarista, Italiasta ja Ranskasta. Leirillä apuna olivat myös kolmeisäntänuorta Sofia, Osgar ja Annika.

Kannustin alusta asti perheitä tekemään yhteistyötä, mikä toteutuikin. Pudasjärvellä apuna olivat isäntänuoret Sofia Harju ja Annika Ranua, jotka jatkavat leirillä nuorten kanssa opiskelujen lomassa ja viikonloppuisin. Kolmas isäntänuori on torniolainen Osgar Kangastie, joka asuu leirillä koko ajan.

Pudasjärvellä toisen vastuuklubin, LC Pudasjärvi/Hilimojen Helveen perhe, kutsui nuoret laavulle makkaranpaistoon ja nauttimaan kauniisti valaistusta piha-alueesta. Samoin osa vieraista nautti Pirkko Savelan luona pannukakkua ja kuuli lapsenlapsen Lauran mielenkiintoisia tarinoita armeija-ajastaan ja kokemuksista rauhanturvaajana Libanonissa. Perheen koiran monet temput jäivät varmasti mieleen.

Ensimmäisessä kuvassa esitellään lahjaksi saatuja villasukkia.

Uimahalli Puikkari tarjosi parastaan ja kiitoksen sai hyvä asiakaspalvelu. Täällä nuoret viihtyivät. Nuorisotiloissa rentouduttiin ja kauppojen tavaroita ja hintoja ihmeteltiin. Toki perheet vierailivat myös Oulussa.

Ruokakulttuurin erot olivat suuria. Perheessämme asuva nuori oli tottunut syömään joka aterialla riisiä sormin. Aamupala oli hänelle ihmetys eri vaihtoehtoineen. Hän oppi pitämään erityisesti hirvenlihasta tehdyistä lihapullista, pannukakku ja lohiruoka maistuivat mieluisina. Rohkeana poikana hän maistoi kaikkea.

Saunakulttuuriin emme saanet nuorta tottumaan, vaikka kuulimme muissa perheissä nuorten nauttivan saunan lämmöstä. Jotkut jopa uskaltautuivat avantoon. Hiihtokin tuli osalle tuttua.

Monet valokuvat ja tarinat kertovat perheiden ja nuorten kiintymyksestä toisiinsa. Asiaa vahvisti leirille tulo, jossa eron hetkellä niin isäntäperheiden jäsenet kuin nuoretkin herkistyivät. Kansainvälisiä ystävyyssuhteita syntyi.

Paracord-rannekkeitten teko vaati keskittymistä.

Nuorten tekemät keramiikkakuuset.

Pudasjärvellä nuoret kokoontuivat lioneissa toimivan Helveen perheen laavulle tutustumaan toisiinsa.

Hiihtäminen oli uusi kokemus lähes kaikille.

Huskyajelu oli elämys.

LC Pudasjärvi vastasi leirikokonaisuudesta ja Pikku-Syötteeltä oli ostettu Nuorisokeskuksen palvelut. Vierailupäivän järjestivät alueemme muut klubit LC Pudasjärvi/Hilimat, LC Posio ja LC Ranua. Lions liitto ja L-piiri tukivat leirin kustannuksissa ja Pudasjärven kaupunki mahdollisti vierailun Hirsikampukselle tutustumaan suomalaiseen kouluun ja kouluruokailuun sekä vierailun Hyvän Olon Keskukseen ja tutustumisen kansalaisopiston toimintaan käytännön savitöissä Vuokko Nymannin ohjauksessa.

Juhlapuheen nuorille piti LC Pudasjärven presidentti Ilpo Virtanen.

Taide ja lumi olivat päateemat leirillämme. Nuoret pääsivät kaksi eri kertaa tekemään savitöitä ammattitaiteilijoiden kanssa. Jokainen punoi itselleen paracord-rannekkeen, taidenäyttelyihin tutustuttiin ja piirtäminen oli suosittua.

Ehdoton suosikki oli lumi eri muodoissaan. Lumikenkäiltäessä ja hiihdettäessä oli kunnon pakkanen, mutta se ei estänyt liikkumista kauniiden tykkypuiden lomassa. Viima piiskasi kasvoja hiihdettäessä, mutta sinnikkäästi jokainen osallistui, eikä kukaan valittanut kylmästä. Nuoret osallistuivat aktiviteetteihin ja ihailin koko ajan heidän innokasta uteliaisuuttaan suomalaisuutta kohtaan.

Päätösjuhlamme oli kaunis, arvokas ja hauska. LC Pudasjärven presidentti Ilpo Virtasen puheen jälkeen tunteet pääsivät valloilleen eikä valokuvien ottamisesta tullut loppua. Lahjoja vaihdettiin, tapaamisia sovittiin ja taisimme luoda 11 Leolle polun lioniksi ja eiköhän muutkin nuoret innostuneet asiastamme. Juhlaillallisemme oli hotelli Pikku-Syötteen taidonnäyte, josta lämmin kiitos tekijöille.

Leirin ohjelman toteutukseen osallistuivat lohkon klubit omilla päiväohjelmillaan ja muuten aktiviteetit tilattiin Nuorisokeskus Pikku-Syötteeltä. Piirikuvernööri Jouni Hilke ja lion Raija Hilke lounastivat Rovaniemellä kanssamme. Leot saivat piirikuvernööriltä L-piirin kauniin pinssin. Leirin johtajana olin nuorten kanssa koko ajan, koska halusin kerätä mahdollisimman paljon kokemuksia leiristämme. Merkittävän panoksen leirin sujuvuteen antoivat kolme isäntänuortamme.

Piirikuvernööri Jouni Hilke luovutti L-piirin pinssit 11 Leolle lounastapaamisessa Rovaniemellä.

Maisemia kuvattiin jatkuvasti.

Lahjoja vaihdettiin puolin ja toisin.

Katri Virtanen
leirin johtaja
LC Pudasjärvi

Lc Pudasjärvi/Hilimojen lahjakuuset jakoivat lion Vuokko Nyman ja presidentti Anna-Liisa Seppänen.

Talvileirin idean klubiin tuonut Aki Niemitalo sai kutsun päätösjuhlaan ja tärkeä yhteiskumppanimme Lionsliiton nuorisovaihdon ja leirien vastuuhenkilö Tor-Erik Backström kuvassa nuorten kanssa.

Riemukas yhteiskuva leirin päätösjuhlassa.

Hilimoilla vaihteleva ohjelmapäivä nuorisoleiriläisille

Tämän vuodenvaihteen merkittäviin toimintoihin kuului tietysti Leijonien järjestämä kansainvälinen nuorisoleiri. Olimme järjestelyssä mukana ja meillä oli oma vastuupäivä. Lähdimme rakentamaan vastuupäiväämme Pudasjärven kirkonkylän Kurenalustan ympärille. Aamulla ensimmäisenä vierailimme meidän uudessa koulussamme Hirsikampuksella. Nuoret jakaantuivat kolmeen eri luokkiin seuraamaan opetusta. Filosofian luokassa olleiden palaute oli, että asiat, joita siellä käytiin opetuksessa läpi, eivät ole heidän kotimaassaan opetuksessa mukana. Kulttuurieroja maiden välillä tunnetusti on olemassa.

Kouluruokailu oli seuraavana ja se oli heille uutta ja erikoista. Vapaassa keskustelussa tuli ruokailussa esille, että koulumme uusi Hirsikampus oli heidän mielestään todella ihana koulu. Kysyttäessä, että haluaisiko joku tulla tänne opiskelemaan, nousivat monet kädet empimättä ylös.

Seuraavana tutustumiskohteena oli Hyvän Olon keskus ja kansalaisopistolle savitöihin osallistuminen. Hyvän Olon keskus esiteltiin heille palveluineen. Taidenäyttely siellä kiinnosti kovasti ja keskustelu kävi vilkkaana. Lopuksi siirryimme nuorisotilojen puolelle. Siellä tarjosimme mehua ja vasta leivottua pullaa nuorille. Siellä he saivat pelata ja löhöillä sekä odottaa siirtymistään seuraavaan kohteeseen, koska ryhmä oli jälleen jaettu kahteen osaan toiminnoissa.

Kansalaisopiston tiloissa taideaineiden opettaja lion Vuokko Nyman apunaan lion Riikka Tuomivaara opettivat nuoret muotoilemaan savesta kuusen. Vuokko Nymänin avustuksella monien valmistuksessa tarvittavien vaiheiden kautta kuuset valmistuivat upeiksi valkoisiksi tykkypuiksi ja nuoret saivat lähtöjuhlassa ne vietäväksi kotiinsa muistona matkasta.

Lähtöjuhla oli iloinen tapahtuma, jonka järjestäjien puolelta täytti pieni haikeus. Tiesimme, että nuoret lähtisivät kohta koteihinsa ja emme näkisi heitä enää näissä merkeissä ainakaan. Me Hilimat ojensimme heille omalla logolla varustetun nimikkokynttilän kiitoksena, että olimme saaneet tutustua heihin.

Elvi Räisänen,
kuva Eeva-Kaisa Jakkila

Nuorisovaihdon talvileirin osallistujat savityöpajassa opettajiensa Vuokko Nymanin ja Riikka Tuomivaaran kanssa.

Easy living in Kemi!

Olimme jo useamman vuoden puhuneet kotona, että olisi kiva saada ulkomailta nuoria perheeseemme. Ja nyt tämä haaveemme toteutui! LC Kemi/Merenhelmet ja LC Kemi tekivät myönteisen päätöksen vaihdosta ja isäntäperhejaksosta.

Perheemme sai ihania nuoria vieraaksi Meksikosta ja Ranskasta. Juan ja Gwendal saapuivat Kemiin 28.12. Perheessämme on viisi lasta, joista enää kaksi asuu kotona. Kaksoset Noel ja Mio ovat 16-vuotiaita ja ovat hakeneet Lions-nuorisovaihtoon Italiaan ensi kesänä.

Ensimmäisenä päivänä kysyimme, mitä asioita vieraamme haluavat tehdä ja kokea Kemissä. Lumi oli Meksikosta saapuneelle Juanille se ”ykkösjuttu”. Hän halusi kävellä lumessa, tehdä lumipalloja, lumiukkoja ja lumitöitä. Kävimme myös kävelemässä ja pyöräilemässä jäällä. Kotimatkalla Juan otti paljon kuvia kaupunkimme tyhjistä kaduista. Hän pohti, missä kaikki ihmiset ovat? Molemmat pojat olivat myös ihmeissään, kun keilahallissa ei ollut muita meidän lisäksemme. ”Onko tämä varattu vain meille”, he kysyivät.

Gwendal kertoi haluavansa bongata revontulia. Puhelinsovelluksen avulla löytyi sopivia iltoja ja öitä lähteä kävelemään isolla porukalla ja kuvaamaan näitä yötaivaan värikkäitä, tanssivia ja vaihtelevista kuvioista koostuvia valoilmiöitä. Instagramiin oli kiva laittaa perheelle ja tutuille upeita otoksia revontulista. Gwendal ihmetteli instagramissaan myös esimerkiksi suomalaisen parkkeerauksen helppoutta sekä parkkipaikkojen tyhjyyttä.

Retket nuotiopaikoille olivat ikimuistoisia. Kuuma glögi ja makkara maistuivat kaikille. Kävimme Jungossa (jossa oli myös kiva mäki) ja Mansikkanokan laavulla meren rannalla. Gwendal toi Kemiin dronen, jolla kuvasimme upeita videoita Perämereltä. Kaikki vieraamme viihtyivät ulkona hyvin. He olivat erittäin hyvin varustautuneita Suomen talveen. Juanille annoin tuubihuivin, koska hän sanoi laavuretkellä, että hänen kasvojaan paleltaa. Olikin aika pureva viima sinä päivänä.

Vieraamme halusivat maistaa innolla suomalaisia ruokia. Maistelimmekin esim. hilloja, leipäjuustoa, riisipuuroa, suomalaisia marjoja ja poroa. Leivoimme yhdessä joulutorttuja ja omenapiirakkaa. Gwendal leipoi meille ranskalaisia ”crepes” eli kreppejä (erittäin ohuita pannukakkuja), jonka sisään laitoimme jäätelöä ja Nutellaa. Nam! Herkullista! Suolaisia kreppejä teimme myös. Nämä provencelaiset herkut tehtiin kuitenkin vehnäjauhojen sijaan tattarijauhoista. Sisään laitettiin esim. perunaa, jauhelihaa, ilmakuivattua kinkkua, sipulia, tomaatteja, juustoa ja päälle tietenkin paistettu kanamuna.

Loppiaisena Gwendal leipoi meille kolmen kuninkaan kakun (Galette de rois). Tämä loppiaiskakku on Ranskassa vanha loppiaisperinne. Kakun sisään Gwendal piilotti pienen enkelin, jonka löytäjä kruunattiin kuninkaaksi. Poikani Noel löysi sen omasta kakkupalastaan. Hänen toiveitaan muut sitten yrittivät toteuttaa yhden päivän ajan. Hauska perinne!

Tinanvalanta oli outo ja uusi uuden vuoden perinne Gwendalille ja Juanille. Tinojen tutkiskelun jälkeen söimme suomalaiseen tapaan nakkeja ja erilaisia salaatteja. Kemin ilotulituksen lisäksi kävimme katsomassa myös Tornion ja Haaparannan ilotulitukset. Pojat olivatkin innoissaan, kun pääsivät piipahtamaan myös Ruotsissa ja ottamaan itsestään kuvan rajan kuvauspisteellä.

Uuden vuoden jälkeen perheeseemme tuli Greta Unkarista. Greta tykkäsi luistella ja hiihtää. Yhdessä Gwendalin kanssa he uskaltautuivat myös uimaan avannossa! Saunan jälkeen käytiin myös uimassa hangessa.

Yhdessä perheemme kanssa vietimme monta ikimuistoista hetkeä pelaillen lautapelejä, biljardia ja pingistä. Oli musiikkivisaa ja toivebiisien kuuntelua. Välillä vain keskustelimme englanniksi toistemme kanssa hioen kielitaitoamme. Ja miten antoisaa oli kuulla ja oppia uusia asioita Meksikosta, Ranskasta ja Unkarista!

Lauantaina 7.1. veimme nuoret Pikku-Syötteelle, jossa Gwendal, Juan ja Greta viettivät viikon leirillä muiden Suomeen tulleiden nuorten kanssa. Ohjelmassa oli mm. retki Rovaniemelle ja joulupukin tapaaminen (joulupukki tosin piipahti myös perheessämme joulun jälkeen tuoden joululahjat Gwendalille ja Juanille), lumikenkäilyä, seinäkiipeilyä, jousiammuntaa, hiihtoa jne.

Ensi kesäksi saimme kutsun mennä Gretan ja hänen perheensä luo Unkariin, Gyoriin. Ehkäpä piipahdamme myös Ranskassa, Pariisissa, sillä meillä on kuulema hyvä kaupunkiopaskin siellä. Myös Meksikoon saimme kutsun. Juanin äiti Alma Delia oli hyvin kiitollinen perheellemme ja ”Suomiäidille”, kun otimme hänen poikansa kotiimme tutustumaan suomalaiseen arkeen. Koko perheessämme vietetyn ajan lähetin Meksikoon kuvia ja tervehdyksiä puhelimen välityksellä. Tällä tavoin halusin kertoa, että kaikki on hyvin täällä toisella puolella maailmaa. Ja välittyihän ilo ja olemisen helppous varmasti myös lähettämistämme kuvista ja videoista. Paljon hymyä ja naurua, uusia kokemuksia ja ystäviä. Meillä kaikilla. Easy living in Kemi.

Anne Rahikainen, Kemi

Lumi oli nuorille se ”ykkösjuttu”. Haluttiin kävellä lumessa, tehdä lumipalloja, lumiukkoja ja lumitöitä.

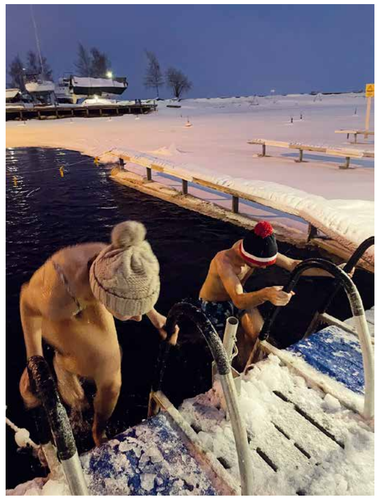

Nuoret uskaltautuivat uimaan avannossa! Saunan jälkeen käytiin myös uimassa hangessa.

Vieraamme halusivat maistaa innolla suomalaisia ruokia. Maistelimmekin esimerkiksi hilloja, leipäjuustoa, riisipuuroa, suomalaisia marjoja ja poroa.

Retket nuotiopaikoille olivat ikimuistoisia. Kuuma glögi ja makkara maistuivat kaikille.

Kesäkenkä saanut kyytiä Kuusamossa

Suomi on erilaisten tapahtumien ja toinen toistaan kummallisempien kisojen luvattu maa. Milloin istutaan muurahaispesässä, milloin kannetaan eukkoa, milloin heitetään kännykkää tai kananmunaa, milloin testataan, kuka saunoo pisimpään jne. Etenkin kesällä näitä mitä mielikuvituksellisimpia tapahtumia on eri puolilla maatamme.

LC Kuusamo on vuodesta 2014 lähtien järjestänyt suositun kesäkengän eli crocsin potkaisun MM -kisat. Kisan säännöt kehitti klubin jäsen, Olli Ranua. Aluksi kenkää potkaistiin Kuusamoonkin rantautuneen mökkikauden lopettajaistapahtuman eli venetsialaisten yhteydessä. Ensimmäiset kisat pidettiin Sokos -keskuksen takana olevalla parkkipaikalla, jolloin tehtiin myös uuden lajin ensimmäiset maailman ennätykset. Sarjoja on ollut tytöille ja pojille 9 vuoteen asti, nuorille 10-16 vuotta, aikuisille 17-59 vuotta ja senioreille yli 60 vuotta. Heti aloituskisassa koettiin kisasarjan ehkä värikkäin episodi, kun paikalle tuli polttariporukka. Tuleva sulhanen, Rosita nimeltään, sai tai joutui kavereiden maksaessa potkaisemaan kenkää kymmeniä kertoja. Helmat vain kahahtelivat.

Sokoksella kisailtiin myös seuraavina vuosina. Alkuvuosien jälkeen kisoja pidettiin myös urheilukentän pysäköintialueella, Kelanrannassa ja entisen Hotelli Kuusamon vieressä. Venetsialaisten ohella taustatapahtuma ovat olleet muut kesäjuhlat ja v. 2022 Talonpöytä Festit. Tällöin parannettiin myös kahden eri sarjan maailmanennätyksiä.

Tapahtumaa varten alueelle merkitään potkaisualue ja alueen sivurajat Ollin laatimien sääntöjen mukaan. Mittaus tapahtuu satelliittien avulla tarkalla gps -laitteella. Virallisesti kisasääntöjen mukaan pienellä osallistumismaksulla saa kaksi kisayritystä ja pitempi tulos merkitään pöytäkirjaan. Tässä ei ole oltu liian ryppyotsaisia ja välittömän tuomarineuvoston antaman luvan perusteella yrityksiä on jatkettu niin kauan, että tulos on syntynyt. Etenkin nuorilla on kenkä saattanut lähteä taaksepäin tai mennä sektorien ulkopuolelle.

Kisatapahtumia on kertynyt yleensä n. 100-200 kappaletta tapahtumaa kohti. Lasten ja nuorten osallistuminen on maksanut euron ja vanhemmilta potkijoilta kaksi euroa. Tuotto klubin aktiviteettitilille mm. partiolaisten avustamiseen ei ole kovin suuri ollut, mutta toivottavasti tapahtuma on hieman eloa ja iloa tuonut kaupunkimme kesäpäivään. Ainakin meille järjestäjille on jäänyt hyvä mieli pitkän päivän jälkeen. Jatkossa tapahtumaa pyritään kehittämään esim. haastekisan suuntaan, yhtiösarjoina jne.

Myös tulevana kesänä kenkä saa kyytiä jossakin sopivassa yhteydessä, joten harjoittelu kannattaa aloittaa hyvissä ajoin. Välineiden hinnasta ei tämän lajin harrastus jää kiinni. Tosin paksun ja pehmeän lumen aikaan kenkää saattaa joutua tovi etsimään. Innokkaimmat voivat varata liikuntahallin tai koulujen liikuntasalin tai sitten lähteä etelän lämpöön harjoitteluleirille.

Kimmo Mustonen

Siitä se lähtee…

Rositan tyylinäyte.

Kaikki sarjat huomioiden on pisin potkaisutulos Pertti Kilpijärven nimissä, 25,90 m.

TINA toi hyväntekeväisyyskonsertissaan viestikapulan takaisin rakastamalleen kotiseudulle Kemijärvelle.

Tinan leijonakonsertti Kemijärvellä

Loppiaisena LC Kemijärvi sai vieraakseen taiteilijanimellä TINA esiintyvän Tiina Nyyssösen. Hän on alkujaan kotoisin Kemijärveltä, jossa on saanut vahvan musiikillisen pohjan opiskeltuaan Koillis-Lapin musiikkiopistossa viulun- ja pianonsoittoa. Nyt hän toi terveisiä taiteilijauraltaan laulaen ja soittaen. Näin hän toi hyväntekeväisyyskonsertissaan viestikapulan takaisin rakastamalleen kotiseudulle. Esityksissään Tiina halusi nostaa esille kotiseudun merkityksen ja vaikutuksen tähänastiseen uraansa. Illan kappaleet oli valittu juuri sitä silmällä pitäen.

Lions Club Kemijärvi on aikaisemmin tukenut Tiinaa hänen muusikonurallaan, joten Tiinan toiveesta tämän konsertin tuotto käytetään kokonaisuudessaan kemijärveläisten lasten ja nuorten harrastusten tukemiseen.

Tiina aloitti musiikkiopinnot 6-vuotiaana viulunsoitolla Koillis-Lapin musiikkiopistossa. Hän valmistui muusikoksi Helsingin Pop & Jazz Konservatoriosta ja parhaillaan hän kirjoittaa gradututkielmaansa Jyväskylän yliopistossa tavoitteenaan valmistua ensi toukokuussa musiikinopettajaksi.

Opiskelunsa ohella Tiina työstää uutta musiikkiaan ja keikkailee aktiivisesti. Hänen musiikissaan elektroniset ja orgaaniset pop-elementit yhdistyvät tarttuviin melodioihin ja rehellisiin tekstiehin.

Debyyttisinglensä Pisarat hän julkaisi keväällä 2020. Ensitreffit alttarilla -ohjelmassakin soinut TikTok -hitti Loppukiri syntyi vuonna 2021. Tiina on tuttu myös vuoden 2017 The Voice of Finlandista, jossa hän eteni finaaliin saakka. Kaudella 2021 hän oli mukana TVOF All Stars`ssa.

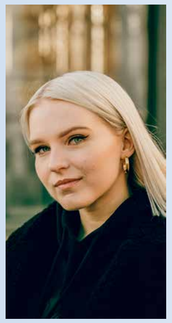

Opiskelunsa ohella Tiina työstää uutta musiikkiaan ja keikkailee aktiivisesti.

Tinan leijonakonsertissa kuultiin hänen omaa tuotantoaan ja suosikkicovereita vuosien varrelta. Kappaleiden välissä hän kertoi hauskasti omasta tiestään artistiksi.

Teostensa sisällöstä Tiina kertoi, että ne ovat tarinoita omista epävarmuuksista, ajoittain kohdattavasta pienuuden tunteesta ja fiiliksistä tämän suuren maailman ja ihmissuhteiden keskellä. Niistä kuultaa myös pilkahduksia kuplivasta ilosta ja rakkaudesta – elämän juhlistamisesta sellaisenaan. Erityisesti ihmissuhteet, ovatpa ne sitten minkälaisia tahansa, inspiroivat häntä suuresti.

Runsaslukuinen yleisö ja paikalliset leijonat kiittävät lämpimästi Tiinaa ihanasta konsertista ja erityisesti kotiseudun merkityksen tuomisesta esille!

Kiitokset myös kaikille konsertin järjesteleyissä ja mukana olleille leijonille! On monta tapaa tehdä hyvää.

Lauri Akola, kuvat Aleksi Murtojärvi ja Kari Ruokonen

Pohjanakat puhaltavat uusin tuulin tulevaisuuteen

Kuvakollaasi LC Kuusamo Pohjanakkojen strategiasta.

LC Kuusamo Pohjanakat täyttää muutaman vuoden kuluttua 30 vuotta. Miltä haluamme näyttää silloin klubina? Tähän olemme pyrkineet hakemaan vastausta uuden strategian avulla.

Pari vuotta sitten aloitimme strategiaprosessin unelmaklubin saavuttamiseksi. Neljän hengen työryhmällä kartoitimme klubimme jäsenille tehtyjen kyselyjen avulla nykytilannetta ja tulevaisuuden haaveita. Vastauksista kokosimme strategiasuunnitelman, jonka klubimme viime syksyn vuosikokouksessa hyväksyi. Strategian toteutus on käynnistynyt!

Haluamme olla virkeä, uudistumiskykyinen ja ajan tasalla oleva vapaaehtoisuuteen perustuva palvelujärjestö. Olemme yhdessä määritelleet klubimme arvoiksi avoimuus, yhteisöllisyys, lähimmäisen rakkaus ja vastuullisuus, jotka tulee näkyä ja tuntua kaikessa toiminnassamme. Klubitapaamisessa makkaratulien äärellä arvot aukipuhuttiin presidenttimme johdolla.

Analyysien perusteella hyväksyimme klubimme kriittiset menestystekijät. Unelmaklubimme saavuttamiseksi tarvitaan hyvinvoiva jäsenistö, loistavat yhteistyökumppanit, mielekkäitä projekteja sekä tunnettavuutta omalla paikkakunnallamme. Näille osa-alueille on laadittu realistiset, saavutettavissa olevat sekä mitattavat tavoitteet eri aikajaksoille. Nyt vaan kaikki suunnitellut keinot käyttöön unelman saavuttamiseen!

Syyskesällä 2022 alkanut lions-toimintakausi on ollut vilkas. Olemme vierailleet kahdessa palvelutalossa viihdyttämässä asukkaita ja henkilökuntaa. Lisäksi olemme kirjoitelleet joulukortteja hoiva- ja palvelukotien asukkaille. Joululahjatkin on paketoitu ja toimitettu joulupukin toimesta. Auta lasta – auta perhettä keräyksellä saadut tuotteet ovat myös ilahduttaneet monia kuusamolaisia lapsiperheitä.

Mielenterveyden Tuki ry:n konsertin jälkeen tarjoiltiin lämmintä mehua ja Lyhtykirkon jälkeen lämmintä glögiä. Yhteistyökumppanit ovat tärkeitä!

Monenlaista muutakin ehdittiin tehdä syksyn aikana virkistystä unohtamatta. Kävelyviikolla kerättiin runsaasti sekä askelia että kilometrejä. Myös yhdessä käveltiin täyden kuun aikaan. Kynttilälyhdyt valaisivat kävelyväylää ja samalla vaihdettiin kuulumisia. Vierailimme myös Ruska Laukka – suomenhevospalvelut yrityksessä. Kuulimme yrityksen palveluista ja saimme tutustua sen eläimiin, joita olikin monenlaisia suomenhevosten lisäksi. Tämän tallin ylisillä makkaratulien ympärillä klubimme arvot aukipuhuttiin.

Koulutustakin on saatu. Yhdessä lohkon klubien kanssa järjestetyssä jätteiden lajittelukoulutuksessa kuunneltiin tarkasti Kuusamon kaupungin kierrätysinfoa. Nyt osataan lajitella jätteet oikein ja oikeisiin paikkoihin.

Olemme iloisia saamastamme Koillismaan Osuuskaupan lahjoituksesta. Hiihtolajien maailman cupin avauksessa Ruka Nordicissa Kuusamon Rukalla Koillismaan Osuuskauppa järjesti huutokaupan, jonka tuoton saimme lahjoituksena. Varat on luovutettu eteenpäin lahjakortteina kuusamolaisille vähävaraisille lapsiperheille seurakunnan kautta.

Tästä on hyvä yhdessä jatkaa kevään projekteja, virkistystä unohtamatta sekä suunnitella jo seuraavan lions-kauden toimintaa klubimme visio, arvot, kriittiset menestystekijät ja tavoitteet mielessä.

Kirsti Ketola

Auta lasta – auta perhettä keräys Kuusamon Prismassa ja Citymarketissa.

Pohjanakat kävelyviikon lyhtykävelyllä täyden kuun aikaan.

Klubimme pikkujoulut vietettiin perinteisesti Palvelukoti Rantalassa yhdessä asukkaiden ja henkilökunnan kanssa.

Lämmintä mehua ja piparia Kuusamon kirkon eteisessä konsertin jälkeen.

Ruska Laukassa saatiin ihastella hevosten ja ponien lisäksi monia muitakin eläimiä.

Koillismaan Osuuskaupasta Rosa Vartiainen luovutti klubillemme lahjoituksen vähävaraisten lapsiperheiden auttamiseen.

Hyvää mieltä hyvillä mielin

Lions Club Keminmaa on monessa mukana

Leijona-hiihto Kallinkankaalla yhteistyössä Keminsuun Kisan kanssa veti paikalle noin sata hiihtäjää.

Kemijoki-tapahtuma viime maaliskuussa mateineen ja muine kaloineen kiinnosti alaluokkalaisia.

Arto Koivuniemi otettiin Melvin Jones jäseneksi piirin vuosikokouksessa Keminmaassa. Tapahtumaa olivat todistamassa Lions-liiton silloinen puheenjohtaja Sanna Mustonen, piirikuvernööri Veijo Nurmikumpu ja LCIF-koordinaattori Matti Mälkiä.

Lions toiminnan keskeinen teema, apua sitä tarvitseville, tuli konkreettisesti mieleen viedessämme klubimme pikkuhiljaa perinteeksi tulevia lahjakortteja Keminmaan kunnan edustajille joulun alla.

Veimme hyvää mieltä vähävaraisille lapsiperheille ja olimme itse hyvillä mielin. Kunnanvaltuuston puheenjohtaja Helena Halttu oli lahjoituksesta kiitollinen ja oli varma, että lahjakortit tuovat saajaperheille taatusti jouluiloa.

Toinen samantyyppinen hyvän mielen aktiviteetti on keväinen stipendienjakotilaisuus. Silloin LC Keminmaa jakaa yli 60-vuotiaan aktiviteetin, Isohaaran tulvaveikkauksen tuoton lyhentämättömänä lapsi- ja nuorisotoimintaan. Osansa saavat koulut kevätstipendeihin, urheiluseurat, partiolaiset ja aina joskus myös erityisen kunnostautuneet nuoret. Hyvää mieltä hyvillä mielin.

Aina ei tarvita rahalahjaa hyvän tekemiseen. Syksyllä 2021 aloitetut potunnostotalkoot onnettomuudessa loukkaantuneen perunanviljelijän tilalla jatkuivat myös syksyllä 2022. Mukana oli toistakymmentä hyvän mielen tuojaa. Vastaavanlaiset talkoot ovat menossa kuluvana talvena, kun LC Keminmaan talkooporukka huolehtii yhden vanhuksen omakotitalon lumitöistä.

Liikenteenohjaus suurin yksittäinen aktiviteetti

Syksyn messutapahtuma Tervolan Louella oli viime vuoden suurin yksittäinen aktiviteetti. LC Keminmaa hoiti tapahtuman liikenteenohjauksen. Siinä tarvittiin päivittäin pitkälti toistakymmentä talkoolaista. Tunteja kertyi kaikkiaan parisataa. Kaikkiaan aktiviteettitapahtumia oli vuoden mittaan parikymmentä tuntimäärän kivutessa kuuteensataan.

Klubin kannalta merkittävää on erittäin hyvä yhteistyö Keminmaan kunnan kanssa. Voisi väittää klubimme olevan melkein ammattilaisia esimerkiksi konserttitapahtumien käytännön järjesteleyissä. Tuolit löytävät nopeasti paikkansa Vallenius-salin lattialla. Narikan hoito ja leidien organisoima kahvitarjoilu toimii yhtä hyvin.

Yhteistyö on toimivaa

Kunnan ohella Lions Club Keminmaa on ollut valmis yhteistyöhön kolmannen sektorin kanssa. Varsinkin urheiluseurojen avuksi on menty hanakasti puhtaalla talkooperiaatteella. Viime maaliskuussa Kallinkankaalla järjestetyissä hiihtosuunnistuksen maailmanmestaruuskisoissa LC Keminmaa oli paikallisen suunnistusseuran Suunta 2000:n apuna lähes viikon ajan yötä päivää.

Mikä parasta; aikanaan LC Keminmaan stipendin saanut, vuosia Oulussa asunut Ville-Petteri Saarela voitti sprinttikilpailun maailmanmestaruuden Kallinkankaan MM-kisoissa.

Toinen hyvä yhteistyökumppani on paikallinen hiihtoseura Keminsuun Kisa. Huhtikuun alun Leijona-hiihdot onnistuivat mainiosti Kisan vastatessa hiihdon sujumisesta ja LC Keminmaan tarjoilusta ja tietysti mitaleista. Mukana oli satakunta lasta.

Ikääntyminen on huolenaihe

Kun itsekin on kohta kahdeksankymppinen, ei ole ihme, että leijonien ikääntyminen huolettaa. Omalla kohdalla sormet eivät meinaa enää pysyä tietokoneen näppäimillä. Niinpä asia- ja kirjoitusvirheet voi panna ikääntymisen kontolle.

Kun LC Keminmaan leijonien keski-ikä lienee jo lähellä seitsemääkymppiä, jaksaminen on ongelma. Tilanteelle näyttää olevan vaikea tehdä mitään. Nuorempi väki puurtaa työhommissa eläkeikään asti ja usein vielä sen jälkeenkin. Uusien, aktiivisten leijonien löytäminen on vaikeaa. Tämä ei ole pelkästään lions-toiminnan ongelma. Saman vaivan kanssa painiskelevat lähes kaikki vapaaehtoistoimintaan liittyvät yhdistykset.

Edellä sanotusta huolimatta Lions Club Keminmaassa uskotaan, että aika kuluu ja juna puksuttaa kuten ennenkin.

Heikki Roimela

Hiihtosuunnistuksen MM-kisat sujuivat paikallisen Suunta 2000:n voimin palkintojenjakoa myöten hyvin. Keminmaan leijonat olivat apuna lähes viikon ajan yötä päivää.

Kalakirjastoon tutustuminen mieliinpainuva kokemus

Muonion Lions Club vieraili Suomen Kalakirjastossa marraskuun kuukausikokouksen yhteydessä. Tutustuminen kirjastoon, sen perustajan Ari Savikon johdolla, oli mieleenpainuva ja kiintoisa kokemus. Se ei jättänyt ketään kylmäksi aikaisempien, vuosikymmenten takaisten omakohtaisten kokemusten tai nykyisten harrastusten muistelujen osalta. – Vastaavanlaisia kokemuksia tullaan hakemaan muiltakin harrastusten ja kiinnostuksen aloilta.

Kirjasto on Teidän kaikkien ulottuvilla virtuaalisesti tai Muoniossa Jerisjärven ja Särkijärven välisellä kankaalla.

Kalakirjastossa on Suomen kattavin kala-/kalastusaiheinen julkaisukokoelma. Kokoelma käsittää suomalaista kalakirjallisuutta vuodesta 1730 aina nykyvuosiin asti. Kirjaston erikoisalaa on suomalainen ennen vuotta 1950 ilmestynyt kalakirjallisuus. Tietokantaa päivitetään koko ajan, vuoden 2019 alussa siellä on noin 23 000 kirjaa, artikkelia tai kirjoitusta. Mukana on kaikki ne ammattilehtien lehtiartikkelit, jotka ovat ilmestyneet ennen vuotta 1940. Lisäksi kokoelmaan kuuluu myös uudemmat, lähes kaikki, aina 2000- luvulle asti ilmestyneet suomalaiset kalakirjat ja -lehdet.

Kaikki ovat tervetulleita Kalakirjastoon. Kalakirjastosta ei ole uloslainausta, mutta tarvittaessa, tekijänoikeuksien salliessa, kirjasto toimittaa yksittäisiä digikopioita asiakkaille.

Kalakirjasto on auki tipe kello 11-17 puh: 040 8372587 tai 045 1204705, www.suomenkalakirjasto.fi

Heikki Kivinen

L-piirin vuosikokous, Melvin Jones, Arne Ritari ja piirin vuosijuhla

L-piirin kauden 2021–2022 vuosikokous ja Arne Ritari & Melvin Jones & piirin vuosijuhla pidettiin 23.4.2022 Kylpylähotelli Pohjanrannassa Keminmaassa. Ohjelmassa oli mm. palkitsemisia ja paikallisia esiintyjiä. Tilaisuuksia kunnioitti läsnäolollaan Suomen Lions-liiton puheenjohtaja Sanna Mustonen puolisoineen. Piirikokouksessa valittiin piirihallitus toimintakaudelle 2022-2023. Piirikuvernööriksi valittiin Jouni Hilke LC Rovaniemi/Pöyliö, 1. varapiirikuvernööriksi Tiina Pesola LC Rovaniemi/Petronella ja 2. varapiirikuvernööriksi Matti Puolakanaho LC Pello. Kokouksessa palkittiin Heimo Turunen Liiton ansiotähdellä ja Raija Kylmälä yhden ruusukkeen ansiomerkillä. 100 %:n presidentin ansiomerkillä palkittiin Arto Koivuniemi ja Tommi Venäläinen. Kukkakimpuin ja muistamisin onniteltiin PDG Matti Mälkiää ja 1VDG Jouni Hilkeä merkkipäivien johdosta.

Arne Ritari, Melvin Jones ja L-piirin vuosijuhlaa vietettiin Pohjanrannan juhlahuoneistossa. Juhlassa esiintyi Keminmaan nuorisolauluryhmä ja juhlapuheen piti Lions-liiton puheenjohtaja Sanna Mustonen. Juhlassa luovutettiin Matti Mälkiälle LCIF:n kolmen timantin ja Emma Mälkiälle yhden timantin Progressiivinen Melvin Jones -pinssi. Arto Koivuniemi palkittiin MJ-jäsenyydellä. Jouni Hilke ja Ahti Massa palkittiin Medal of Merit Znsiomerkillä, Veijo Nurmikumpu Liiton ansiotähdellä ja Kosti Hietala yhden ruusukkeen ansiomerkillä. Puolisoansiomerkin saivat Hilkka Laakso, Irma Jakovlev ja Annu Nurmikumpu. Piirikuvernöörin tunnustuspalkinnon sai Erkki Alakuijala.

Suomen Lions-liiton puheenjohtaja Sanna Mustonen kertoi liitossa meneillään olevista tapahtumista ja tulevista tapahtumista ja hankkeista.

Piirin vuosikokouksessa Keminmaassa oli runsaasti osallistujia kuuntelemassa tärkeitä piirin asioita.

Kauden 2022-2023 aloituskokous Rovaniemellä

L-piirin piirihallituksen 1. kokous pidettiin Rovaniemellä Hirvaalla 3.9. hienossa Hotelli Metsähirvaassa. Ennen kokousta jutusteltiin jäsenten kuulumisia kesän jälkeen. Kokouksen aluksi katsottiin Kansainvälisen presidentin Brian Sheehanin videotervehdys, jonka jälkeen perinteisesti laulettiin Leijonahenki. Kokous vietiin läpi asialistan mukaisesti ja runsaasti käytiin keskusteluja kaikista asioista. Kokouksessa myös palkittiin piirihallituksen jäsen lion Liisa Isomaa sekä I alueen 3. lohkon puheenjohtaja Pekka Maijala ansiokkaasta toiminnasta piirihallituksessa.

Rauhanjulistekilpailun piirin parhaaksi valittiin LC Rovaniemi Ounasvaaran tukeman Rantavitikan koulun oppilaan Luisa Elina Kokkarisen työ.

Mielenkiintoisia klubikuvia katselemassa Mirja Torvela ja L-piirin viestintävastaava Helena Tuulaniemi.

Piirihallituksen 2. kokous Pikku-Syötteellä

Kauden 2. piirihallituksen kokous pidettiin 19.11. Pikku-Syötteellä Pudasjärvellä. Kokous pidettiin asialistan mukaisessa järjestyksessä kuunnellen kaikkien eri toimialojen ja lohkojen puheenjohtajien puheenvuorot. Varapiirikuvernööri ja koulutuskoordinaattori Tiina Pesola kertoi mm. huomioitaan klubivierailuista. Klubit ovat erilaisia ja ainutkertaisia, mutta kaikilla on tavoitteena palvelu. Klubit ovat ylpeitä omista palveluistaan ja niissä korostuu paikallisuus. Nykyinen koulutuskoordinaattori kertoi myös koulutuskoordinaattorin vakanssin olevan avoinna ensi kaudelle suositellen tehtävää. Koulutusta liiton puolelta saa runsaasti.

Varapiirikuvernööri Matti Puolakanaho kertoi Uusia ääniä -aloitteesta. Lapissa on kaksi New Voices -koordinaattoria, jona on Puolakanahon lisäksi Vappu Jokela.

GMT-koordinaattori eli jäsenjohtaja Liisa Isomaa kertoi mm. käynneistään lohkojen kokouksissa sekä myös Rovaniemen ukrainalaispakolaisista, joille yksityishenkilöiden perustama Stand with Ukraina -ryhmä kerää mm. tällä hetkellä talvivaatteita. Leijonat lähtivät tähän mukaan ja klubit on haastettu osallistumaan ukrainalaisten auttamiseen. GST-koordinaattori Tuomo Romakkaniemi kertoi strategiatyöstä ja sen nykytilanteesta.

Kokouksessa valittiin myös Rauhanjulistekilpailun piirin voittajatyö. Esillä oli kaikki klubien toimittamat työt Rauhanjulistekilpailuun. Äänestyksen tuloksena voittajaksi selviytyi LC Rovaniemi Ounasvaaran tukeman Rantavitikan koulun oppilaan Luisa Eliina Kokkarisen työ, toiseksi tuli LC Pudasjärvi Hilmojen tukeman Syötteen koulun Julia Partalan työ ja kolmanneksi LC Keminmaan Neidonkenkien tukeman Pölhön koulun Adalmina Ronkaisen työ.

Helena Tuulaniemi,
piirin tiedottaja,
kuvat Heimo Turunen

Piirikokouksessa Veijo Nurmikumpun palkitsemina Raija Kylmälä, Arto Koivuniemi, Heimo Turunen ja Tommi Venäläinen.

Pikku-Syötteellä piirihallituksen kokousväkeä osallistumassa kokoukseen.

Piirihallituksen kokouksessa Pikku-Syötteellä Leijonahenkeä laulamassa varapiirikuvernöörit Matti Puolakanaho ja Tiina Pesola, sihteeri Anne Sandberg ja piirikuvernööri Jouni Hilke.

Kokouksen alussa kunnioitettiin kauden 2021 – 2022 edesmenneiden jäsenien muistoa kynttilän sammuttamisella ja Keminmaan kirkkoherra Ari Rautakosken puheenvuorolla. Puheenvuoron jälkeen lähetettiin seppelpartio sankarihaudalle.

LC Ylitornion toimintakausi päätettiin illallisella Ruotsissa

Illallisen jälkeen presidentti Annikka Tuohino luovutti aktiivisen jäsenen palkinnon, Marttiinin puukon, lion Sirpa Uusimaalle (vas).

Etualalla kylpylä ja oikeassa reunassa ravintola sekä vastaanotto. Taustalla siintää Tornionjoki sekä Ylitornion kirkonkylä.

Bussilla Luppiolle

Pitkin syksyä 2021 näkyivät rakennustyömaan valot tänne Ylitornion puolelle Luppiovaarasta Väylän länsirannalta. Lehtiuutiset kertoivat, että sinne rakennetaan tasokasta matkailukeskusta. Joulukuussa työt olivat niin pitkällä, että keskus voitiin avata matkailijoille. Kun sitten kevään mittaan selvisi, että paikan ravintola on auki myös muille kuin keskuksen asukkaille, klubi päätti pitää kauden 2021-22 viimeisen kokouksen siellä.

Lapland View Lodge käsittää kaksi vierekkäin olevaa isompaa rakennusta, joissa on vastaanotto, ravintola, baari ja oleskelutila. Ylempänä rinteessä on vielä kolmas iso rakennus, kylpylä. Majoitus on pienissä mökeissä, joita on kaikkiaan 40 sijoitettuna kallioterasseille. Mökeissä on toinen pää kokonaan lasia, joista avautuu hieno näköala etelän suuntaan Tornionlaaksoon.

Aurinkoisessa kevätsäässä lähdettiin Ylitornion Kievarin edestä bussilla kohti Luppiovaaraa. Perillä kokoonnuttiin ensin ravintolan terassille ja nautittiin lasillinen kuohuvaa. Ennen illallista oli myös mahdollisuus tutustua alueeseen. Huomio kiinnittyi mm. suureen määrään puisia kävelysiltoja sekä portaita, joilla mökeille pääsy oli tehty mahdollisimman helpoksi. Siltoja ja portaita on myös hyödynnetty mökkien vesijohtojen ja viemärien rakentamisessa, sillä kaikki mökit ovat suoraan kallion päällä. Kaivantojen tekeminen kallioon olisi ollut iso urakka ja tuskin siihen olisi saatu lupaakaan. Illallisen jälkeen suunnattiin bussin keula taas kohti Ylitorniota.

Aktiviteetteja v. 2022

Jokavuotinen aktiviteettimme jäänlähtöveikkaus saatiin päätökseen 8.5.2022, kun jäänlähtömerkki alitti Aavasaksan sillan. Jäänlähtöarvan takasivulla on jäänlähtöpäivät vuodesta 1950 alkaen. Melkoinen tilasto veikkaajien tutkittavaksi.

Keväällä luovutettiin kiertopalkintona kulkeva Paavon malja vuodeksi malminetsintäyhtiö Mawson Oy:lle. Palkinto voidaan luovuttaa henkilölle, yhteisölle, järjestölle, yhdistykselle, joka/jotka edistävät Ylitornion tunnettavuutta tai kehittävät kunnan palveluja sekä nostavat matkailullista imagoa.

Loppuvuodesta kävivät muutamat klubin jäsenet Ainolassa valmistamassa jätkänkynttilöitä.

Ainola on kartano Ylitornion Pakisjärvellä. Sahanomistaja Kurthin 1900-luvun alussa perustama kartano on paremmin tunnettu eversti Ragnar Nordströmin omistamana. Nordström toimi talvisodan aikana hankkimalla omalla kustannuksellaan Ruotsista tykkejä Lapin rintamalle. Niistä oli apua neuvostoarmeijan pysäyttämisessä täällä pohjoisella alueella. Ainola on edelleen Nordströmin suvun hallussa ja toimii metsästyshotellina.

Jätkänkynttilöitä myytiin joulun alla kotiin toimitettuna ja hyvin menivät kaupaksi. Myymättä jäi vain muutama kappale.

Vuoden pääaktiviteetti liittyy myös joulun aikaan. Klubi on jo pitkään tehnyt yhteistyötä Ylitornion Museo- ja kotiseutuyhdistyksen kanssa. Molemmista yhdistyksistä koottu toimikunta on julkaissut Ylitornion Joulu-lehden, jota on saanut ostaa eri paikoista Ylitorniolla. Se on ollut hyvin suosittu joulutervehdys Ylitorniolta pois muuttaneille.

Vuoden 2022 aikana annetut avustukset

Eri aktiviteeteista saadut tuotot on luovutettu vuoden 2022 aikana mm. kouluille stipendeinä ja tapahtumaavustuksina, perusturvalautakunnan kautta vähävaraisille joulurahaksi sekä uuden päiväkodin hankintoihin. Urheiluseurat ET-PO ja YliVoli sekä partiolaiset ovat myös saaneet toiminta-avustusta. Ukrainan sodan uhrien auttamiseksi on lähetetty avustusta sekä SPR:n että Leijonien Katastrofirahaston kautta. Viimeksi mainitun kautta on lähetetty apua muuallekin. Lions nuorisotoiminta on myös muistettu samoin Sri Lankan kummilasta sekä Lastenklinikoiden Kummit ry:n joulukeräystä syöpää sairastavien lasten hyväksi.

Avustuksien yhteissumma nousi reiluun 12000 euroon. Toiminta jatkuu leijonahenkisenä mottonamme iskulause: ”Monta tapaa tehdä hyvää”.

Juhani Juvonen

Ravintolan terassilla nautittiin lasi kuohuvaa ja ihasteltiin avaraa maisemaa.

Paavon maljan luovuttaja Raimo Myssylä ja vastaanottaja Noora Ahola.

FysioKV
Katri Virtanen
0400 767 795
www.katri-fysiokv.fi Pudasjärvi

Kahvila-Ravintola Granni
Vihreä Pysäkki
Kolarintie 9, 95700 Pello
Puh. 016-515 500
www.granni.fi

KAIKENLAISET
sivunvalmistus- ja painopalvelut
kauttamme.
VKK-Media Oy
Puh. 0400 385 281
vkkmedia@vkkmedia.fi www.vkkmedia.fi

ISOMAA
www.asianajoisomaa.fi

Venetsialaiset Jyrkkäkoskella
La 26.8.2023 klo 20-02
Jyrkkäkoskella Pudasjärvellä
Rytilammentie 78, 93100 Pudasjärvi
TANSSIORKESTERI
TANSSITTAA TANSSILAVALLLA!
• Revontuli-disko
• Karaokea
• Kokko syttyy klo 22.45
• Ilotulitus päättää kesäkauden klo 23.45
Tule! Näe! Koe!
Tervetuloa!
K-18 Lippu: 20€
Jyrkkäkoski
Järjestää: Lions Club Pudasjärvi, yhteistyössä Pudasjärven Urheilijat

L-piirin lionit tekevät vapaaehtoistyötä sotaa paenneiden ukrainalaisten auttamiseksi

Koko maailmaa järkyttänyt Venäjän hyökkäyssota Ukrainaan on pakottanut miljoonat ukrainalaiset jättämään kotinsa ja etsimään turvaa kotimaansa ulkopuolelta. Ukrainalaisten pakolaisuus on näkynyt myös L-piirin alueella. Piirimme alueella asuu tällä hetkellä yli 1500 ukrainalaista pakolaista ja todennäköistä on, että ukrainalaisten pakolaisen määrä tulee lähikuukausina kasvamaan vielä useilla sadoilla henkilöillä.

Ukrainalaisten pakolaisten tulo on aktivoinut myös lionit toimimaan eri puolilla L-piiriä.

Rovaniemeläisten lionit ovat tehneet yhteistyötä lokakuusta alkaen Stand with Ukraine Rovaniemi -vapaaehtoisryhmän kanssa. Stand with Ukraine Rovaniemi-ryhmä pyörittää entisen päiväkodin tiloissa Ritarinteen avustuskeskusta, mistä jaetaan Rovaniemellä ja ympäristökunnissa oleville ukrainalaisille pakolaisille yksityishenkilöiden ja yritysten lahjoittamia tuotteita. Käytetyt ja osin myös uudet talvi- ja muut vaatteet, kengät, kodin tavara, lelut ja harrastusvälineet ovat löytäneet avustuskeskuksen kautta tiensä ukrainalaisen pakolaisen käyttöön. Lionit useista rovaniemeläisistä klubeista sekä Posion klubista ja Livon liitännäisklubista ovat olleet viikottain mukana lahjoitusten vastaanottamisessa ja lajittelussa sekä tavaran esille laittamisessa ja avustuskeskuksen siistinä pitämisessä. Työtä on ollut paljon, sillä sekä rovaniemeläisten ihmisten ja yritysten lahjoitushalu että ukrainalaisten avuntarve on ollut suurta. Avustuskeskuksen toiminta on kiinnostanut paikallista mediaa ja myös lionit ovat saaneet paikallismedian kautta poikkeuksellisen paljon positiivista julkisuutta.

Avustuskeskusavun lisäksi rovaniemeläiset klubit yhdistivät voimansa joulun alla ja hankkivat lähes 100:lle alaikäiselle ukrainalaiselle lapselle ja nuorelle pienen joululahjan.

Myös Pellon, Ranuan, Kemijärven ja Kuusamon klubit ovat auttaneet paikkakunnilla olevia ukrainalaisia pakolaisia mm. lahjoittamalla heille lämpimiä vaatteita, kodin tavaraa ja polkupyöriä. Pellon klubi on järjestänyt ukrainalaisten auttamiseksi myös lipaskeräyksen sekä mahdollistanut yhdessä muiden kolmannen sektorin toimijoiden kanssa ukrainalaisen talvijuhlan järjestämisen. Pellon ukrainalaisten pellolaisille auttajilleen järjestämä kiitosjuhla, jossa oli tarjolla ukrainalaista ruokaa ja ukrainalaisten lasten musiikki- ja tanssiesityksiä, oli yleisömenestys. Juhlan tuotto toimitetaan Kirkon ulkomaanavun kautta Ukrainaan. Ukrainan kansallislaulu päätti koskettavan ja erittäin lämminhenkisen juhlatilaisuuden.

Leijonia, Stand wiht Ukraine Rovaniemi -ryhmän jäseniä ja muita vapaaehtoisia Ritarinteen avustuskeskuksessa ensimmäisen talkoopäivän jälkeen.

Ukrainalaisten auttaminen on antanut myös lioneille poikkeuksellista merkityksellisyyden tunnetta, joista esimerkkeinä muutama lionien ääneen lausuma ajatus.

”Sota Euroopassa on jotakin, mitä en osannut kuvitella. Tuntuu tärkeältä, että voi tehdä jotakin konkreettista sotaa paenneiden hyväksi.”

”Mieti, ukrainalainen äiti katseessa kiitollisuus lämpimästä toppatakista tai kohtuukuntoisesta paistinpannusta tai ukrainalainen lapsi silmissä ja suupielissä ilo pehmolelusta tai legopussista. Yhteistä kieltä ei tarvita – molemminpuolinen kiitollisuus ja vapaaehtoistyön merkitys välittyy ilman sanoja.”

”Ai miksi tuntuu tärkeältä olla mukana? Uskon, että kuka vain voi päätyä tarvitsemaan apua koska vaan. Ei voi tietää, mihin elämä heittelee ja kuka meistä on seuraava avuntarvitsija. Minä autan nyt, kun voin ja seuraavaksi minä tai joku läheiseni voi olla autettava.”

”Ukrainalaisten auttaminen on antanut minulle syyn olla sitoutunut ja tekevä lion.”

Liisa Isomaa,
LC Rovaniemi

Vasemmalla ja keskellä ukrainalainen Pellossa asuva nuori ja oikealla pellolainen vapaaehtoinen myymässä arpoja ukrainalaisten järjestämässä kiitosjuhlassa. Pöydällä ukrainalaisia leivonnaisia ja muita arpajaispalkintoja.

Rovaniemeläisten klubien joululahjojen luovutustilaisuudessa LC Rovaniemen, LC Petronellojen, LC Pöyliön ja LC Ronjien edustajat, Stand with Ukraine Rovaniemi -ryhmän edustajat ja kaksi ukrainalaista nuorta.

LC Sodankylä lahjoitti 20 000 euroa

Esteetön kalastuspaikka Sodankylään

Lions Club Sodankylän perustamisjuhlaa vietettiin 26.11.1960. Klubin 60 vuotistapahtumaa oli suunniteltu jo pitkään ja klubi oli kerännyt useamman vuoden varoja suurempaan lahjoitukseen. Helmi- maaliskuussa 2020 maailmalla raivonnut koronaepidemia sotki kuitenkin juhlasuunnitelmat ja yhteistä kokoontumista ei pystytty järjestämään.

Joka tapauksessa klubissa mietittiin suuremmalle lahjoitukselle sopivaa kohdetta. Juhlavuoden presidentti Sari Nikula otti yhteyttä Sodankylän kuntaan ja tiedusteli mahdollista sopivaa kohdetta lahjoitukselle. Sodankylän kunnasta Henna Illikainen kertoi osallistavasta budjetoinnista, missä kuntalaiset pääsevät vaikuttamaan mihin lahjoitus käytetään. Osallistavassa budjetoinnissa olivat sitten mukana Lions Club Sodankylä, Sodankylän kunta ja TE-keskus hankkeen kautta.

Kuntalaiset saivat esittää toiveita ja Sodankylän kunta valitsi ehdotetuista kohteista viisi ehdotusta jatkoon. Lions Club Sodankylä pudotti vielä kaksi kohdetta pois ja jäljelle jääneistä kolmesta kohteesta kuntalaiset sitten äänestivät parhaan. Äänestys tapahtui nettiäänestyksenä ja voittajaksi valikoitui esteetön kalastuspaikka. Lions Club Sodankylä lahjoitti 20 000 euroa esteettömän kalastuspaikan rakentamiseen. Varat lahjoitukseen on kerätty klubin aktiviteettien, lähinnä Martinpilkin tuottojen kautta.

Avajaisnauhan katkaisivat presidentti Seppo Törmänen, kunnanjohtaja Jari Rantapelkonen sekä tekninen johtaja Matias Yliriesto.

Kalastuspaikan rakentaminen alkoi kesällä 2021 ja saatettiin loppuun kesän 2022 aikana. Kalastuspaikka sijaitsee Jeesiöjoen sillan pohjoispuolella koirapuiston ja jäähallin läheisyydessä. Kalastuspaikalle on esteetön pääsy ja siitä on helppo suorittaa ongintaa. Esteettömän kalastuspaikan vihkijäiset järjestettiin 6.lokakuuta 2022. Paikan vihkivät käyttöön kunnanjohtaja Jari Rantapelkonen, Lions Club Sodankylän presidentti Seppo Törmänen sekä kunnan tekninen johtaja Matias Yliriesto. Avajaisten nauhan katkaisun jälkeen tarkastettiin kalastuspaikka ja juotiin Sodankylän Sotilaskotiyhdistyksen tarjoamat munkkikahvit.

Jari Haavisto,
kuvat Jukka Rautio

Esteetön kalastuspaikka sijaitsee Jeesiöjoen sillan pohjoispuolella.

Leijonat, kuntalaiset ja lehdistö tutustumassa yhteen kalastuspisteeseen.

Joulumieltä Inarin lapsiperheille

Inarin kunnan alueella toimivat lionsklubit ovat jo vuosien ajan lahjoittaneet joulun alla vähävaraisille ja tuen tarpeessa oleville lapsiperheille ostokortteja paikkakunnan kauppoihin. Viime jouluna klubit lahjoittivat ostokortteja yhteensä 1 600 euron edestä.

-LC Ivalo lahjoitti tuhat euroa ja kirkonkylän Anar-Inari 600 euroa, joten onhan tämä ihan hyvä summa jaettavaksi lahjakortteja lapsiperheille. Lionithan eivät tietenkään itse näitä kortteja jaa, vaan tuttuun tapaan sen tekee Inarin kunnan sosiaalitoimi, joka koordinoi kortit apua tarvitseville. Sosiaalitoimessa on paras tietotaito tähän asiaan, kertoo LC Ivalon presidentti Henry Kesti.

-Lionien lahjoittamat ostokortit tulevat tosi tarpeeseen. Tuen tarve ei ole ainakaan vähentynyt, kun miettii, kuinka kaikki on nyt kallistunut. Haluan lähettää kiitoksen kaikille muillekin, jotka ovat nyt joulun alla tukeneet Inarin kunnan lapsiperheitä, yksinasuvia ja muita tuen tarpeessa olevia sosiaalitoimen kautta. Monet yhteisöt ja yksityiset ovat nyt halunneet osoittaa konkreettista joulumieltä apua tarvitseville, kertoi sosiaalityönjohtaja Tiina Kanniainen.

Inarin kunnan alueella toimivat Lions-clubit muistivat myös Ukrainaa joulun alla. Ukrainassa on huutava pula aggregaateista, joten Ivalon ja Inarin klubit ovat mukana Suomen Lions-liiton keräyksessä, joka toimittaa aggregaattien muodossa valoa ja lämpöä Ukrainaan.

Joulumielen ostokortteja luovuttamassa LC Ivalon Matti Erik Hakkarainen Inarin kunnan sosiaalitoimea edustaneelle Tiina Kanniaiselle.

–Meiltä lähtee yksi bensiinikäyttöinen aggregaatti, kertoi Kesti.

Vuosikymmeniä vanha perinne on jo se, että Ivalon lionit jäädyttävät satoja jäälyhtyjä Ivalon hautausmaantien varrelle. Kynttiläkuja on jouluaaton iltana huikaisevan kaunis, etenkin, kun seurakunta sammuttaa katulyhdyt illan ajaksi. Ivalon kylässä joulua viettävät kansainväliset matkailijatkin käyvät ihailemassa kynttiläkujaa.

Jaakko Peltomaa

Kemijoen jäätilanne aiempia vuosia haastavampi

Jäänlähtöarvat ovat jälleen Rovaniemellä myynnissä ja itse merkki viedään Lainaalle helmikuun aikana. Merkki on ollut keväisin omalla paikallaan jo vuodesta 1959 lähtien LC Rovaniemen toimesta.

Seuraan työni puolesta Kemijoen virtaamaa läpi vuoden ja talviaikana sitä tulee katseltua erityisen tarkasti. Alkutalvesta jokeen jäädytetään jääkansi pitkää talvea varten, jotta vesivoimatuotanto ja virkistyskäyttö onnistuu talven pimeimpinäkin hetkinä.

Kuluvana syksynä jäädytysjuoksutukset aloitettiin marraskuun puolivälissä hyvän pakkasjakson siivittämänä. Edellisten vuosien kaltaisia syystulvia ei tänä syksynä saatu ja työ päästiin tekemään rauhallisissa virtaamissa.

Jäädytysjuoksutukset onnistuivat poikkeuksellisen hyvin ja esimerkiksi Rovaniemen alue jäätyi jo marraskuun 21. päivän tienoilla, eli aiempia vuosia nopeammin. Joki sai jäätyä rauhassa muutaman viikon ajajan sään ollessa kohtuullisen selkeä ja joen virtaama pidettiin tasaisena.

Marraskuun lopulla saapuivat lumisateet. Lyhyen ajan sisällä satoi 30cm lunta, joka loi jääkannen päälle eristävän kerroksen. Eristekerros hidasti jäätymistä ja keräsi vielä ohuen jääkerroksen päälle painoa, joka nosti vettä jäälle. Samalla jäänpäälle tullut paine söi alapuolelle jo muodostunutta teräsjäätä ohuemmaksi.

Saimme joulukuussa Kemijoen valuma-alueen eri osista tietoa, että vettä oli noussut jäälle paikoin, jopa 30 cm. Virkistyskäyttö ja talviajan verkkopyynti oli käytännössä mahdotonta. Veden nouseminen jäälle on jokavuotinen ilmiö, joka tapahtuu niin säännöstellyillä kuin myös säännöstelemättömillä vesistöalueilla.

Kuluvana talvena vettä nousi jäälle paikoin reilusti normaalia enemmän hyvästä jääkannesta huolimatta. Samalla kun lumisateet nostivat vettä jäälle, niin satanut lumi aiheutti avonaiseen jokiveteen suppoa. Suppoa muodostui hieman normaalia talvea enemmän, mutta siitä ei aiheutunut ympäristölle haittaa. Perinteisen jääpadot Kemijoella olivat Oikaraisen ja Rovaniemen alueella.

Miksi jääpatoja ja niiden liikkeitä seurataan?

Virtaavassa vedessä jääkiteet kerääntyvät kuvassa näkyvällä tavalla jäälautoiksi tai voivat jäätyä jopa pohjaan kiinni. Suppopato tai pohjajää muuttaa joen virtausta ja muodostaa sula-alueita yllättäviin paikkoihin. Suppopadot ja pohjaan jäätyneet jäämassa liikkuvat talven aikana ja joen virtaussuunta muuttuu kesken talven. Rovaniemellä tämä on hyvin nähtävissä Ounaskoskessa, jossa jokiuoman päävirtaus on vaihtanut paikkaa jo kolmesti kuluvalle talvelle. Nyt tammikuun puolivälissä se näyttää asettuneensa normaaliin uomaan kaupunginpuoleiselle rannalle. Jäällä, etenkin jokijäällä liikkuminen vaatii vankkaa paikallistuntemusta ja sinne ei pidä mennä miettimättä. Onkin tärkeä, että pidämme huolta muista ja ohjeistamme etenkin turisteja pysymään poissa vaarallisista paikoista, he eivät välttämättä ymmärrä vaaraa. Tiedotamme jokialueilla havaitsemistamme muutoksista Lapin ELY-keskuksen asiantuntijoita ja he jakavat tietoa maakuntaan. Saumaton hyvä yhteistyö on erittäin tärkeää läpi vuoden.

Turvallista lopputalvea kaikille ja pidetään kanssaliikkujasta huolta!

Heikki Poikela,
Kemijoki Oy

Rovaniemen jäätilanne 21.11.2022.

TONTTEJA PIENEN SUURELLA SYDÄMELLÄ

Pelkosenniemen kunnan tontteja on myynnissä Kiimaselän ja Kanervikkokadun alueella

Lisätietoja:
040 198 0998
keijo.kotavuopio@pelkosenniemi.fi
www.pelkosenniemi.fi
Pelkosenniemi

Ruokakaupan lahjakorteilla tuettiin vähävaraisia ja heikossa asemassa olevia simolaisia perheitä. Kuvassa Ritva Lampela, Markku Kylmälä ja Minna Pirnes.

Simossa lahjoituksia nuorille ja ikäihmisille

LC Simo lahjoitti joulukuussa ruokakaupan lahjakortteja tukeakseen vähävaraisia ja heikossa asemassa olevia simolaisia perheitä. Lahjakortit jaettiin perheisiin Simon seurakunnan diakoniatyön välityksellä. Diakoniatyöntekijä Ritva Lampela kiitti lämpimästi lahjoituksesta todeten lahjoitusten tulevan tarpeeseen. Hän kertoi, että tänä päivänä lapsiperheiden lisäksi myös ikäihmisiä on avun tarpeessa.

Viime vuonna LC Simo lahjoitti stipendejä Simon yläkoulun oppilaille taitoaineista, lokakuussa lahjoitettiin polkulaite Simon ikäihmisten päivätoimintaan sekä marraskuussa klubi tuki siirrettävän generaattorin hankintaa ukrainalaisten auttamiseksi.

LC Simo kerää varoja hyväntekeväisyyteen eri tapahtumien lisäksi muun muassa yksityisiltä henkilöiltä pullonpalautuksista saaduilla lahjoitusrahoilla. Keräyslaatikot löytyvät simolaiskauppojen pullonpalautusautomaattien yhteydestä.

Kevään 2023 varainkeruukampanjan klubi aloittaa myymällä jäänlähtöveikkausarpoja.

Minna Pirnes

Lokakuussa lahjoitettiin polkulaite Simon ikäihmisten päivätoimintaan.

Kuusamon leijonat kuuntelevat tarkkaavaisina kaupungin edustajan mielenkiintoista alustusta lajittelusta ja jätteen käsittelystä.

Lohkofoorumeissa uusia tuulia - Piirin GAT-ryhmä mukana entiseen tapaan

Piirin GAT-ryhmä Tiina Pesola (koulutus), Tuomo Romakkaniemi (palvelu) ja Liisa Isomaa (jäsenyys) ovat jatkaneet osallistumista lohkofoorumeihin viime kaudella käyttöönotetulla tavalla. Tammikuun loppuun mennessä GAT-tiimi on ollut mukana Keminmaassa järjestetyssä Kemin, Keminmaan, Simon ja Tervolan klubien lohkofoorumissa, Kuusamossa järjestetyssä Kuusamon klubien lohkofoorumissa, Ranualla järjestetyssä Pudasjärven, Posion ja Ranuan klubien lohkofoorumissa sekä kahdesti Rovaniemellä järjestetyssä Rovaniemen ja Kemijärven klubien lohkofoorumissa. Foorumeissa on kerrottu myös GAT-tiimiin kuuluvan Helena Tuulaniemen (viestintä) terveiset lohkojen klubeille. Helmikuun alussa GAT-tiimi vierailee Saariselän lohkofoorumissa ja pääsee ensimmäistä kertaa olemassaolonsa aikana tapaamaan Enontekiön, Kittilän, Muonion, Inarin ja Sodankylän klubien jäsenistöä. Saariselän jälkeen kevättalvella vuorossa on Pellon, Tornion ja Ylitornion klubien lohkofoorumiin osallistuminen. Näiden kahden viimeisen lohkofoorumin jälkeen GAT-tiimillä on ollut ilo tavata jäsenistöä ja vaihtaa ajatuksia kaikissa lohkoissa. Lohkofoorumiin osallistuminen ja klubien kuulumisten välittäminen piirihallitukselle on ollut GAT-tiimille tärkeä ja hyvin mieluisa tehtävä. Toivottavasti kohtaamiset ovat olleet hyödyllisiä myös klubien ja jäsenistön näkökulmasta.

Ranuan kunnan kotouttamiskoordinaattori Iryna Kivilahti kertoo Ranuan ukrainalaisten tilanteesta lohkofoorumin osallistujille.

Lohkojen puheenjohtajat ovat uudistaneet lohkofoorumin konseptia kuluvalla kaudella raikkaalla tavalla. Klubikuulumisten, GAT-ryhmän puheenvuorojen ja vilkkaan keskustelun lisäksi Kuusamon lohkofoorumissa Kuusamon kaupungin edustaja kertoi lajittelusta ja jätteenkäsittelystä. Ranuan lohkofoorumiin oli kutsuttu Ranuan kunnanjohtaja Tuomas Aikkila, joka kertoi Ranuan kunnan strategiatyöstä ja muista kunnan kuulumisista sekä kotouttamiskoordinaattori Iryna Kivilahti, joka kertoi Ukrainasta Ranualle tulleiden pakolaisten tilanteesta. Saariselän lohkofoorumin ohjelmassa on varsinaisen kokousohjelman lisäksi ainakin yhteinen ruokailu ja keilausta.

Liisa Isomaa

Neidonkengät aktiivisina

LC Keminmaa/Neidonkenkä on perustettu vuonna 1998 ja se vietti charter-juhlaansa marraskuussa 1998 Kemissä jäänmurtaja Sammolla. Klubilla tulee piakkoin täyteen 25 vuotta aktiivista liontyötä. Koronavuosien hiljaisemman jakson jälkeen olemme jälleen palanneet viime ja tällä kaudella teams-tapaamisista livetapaamisiin.

Syyskuussa järjestimme metsätaitokilpailuihin kahvituksen eväsleipineen sekä paistoimme myös makkaraa tapahtumaan osallistuneille.

Marraskuussa pidimme perinteisen askarteluillan; askartelimme kartonkisydämiä joulukuun palveluaktiviteettia varten. Olemme jo yli kymmenen vuoden ajan tehneet yhteistyötä Keminmaan kunnan perhetyöntekijöiden kanssa järjestämällä Hyvänmielen joulupuukeräyksen. Koristelemme joulukuusen, johon ripustamme sydämiä. Sydämen sisällä on lappu, missä on kirjattuna lapsen ikä ja sukupuoli. Halutessaan jokainen vapaaehtoinen voi hankkia lapselle lahjan ja toimittaa sen perhetyöntekijöille edelleen toimitettavaksi lahjan saajille. Näin yhdessä tuomme hyvää mieltä jouluksi. Tälläkin kertaa onnistuimme keräyksessä, sillä kaikki sydämet "napattiin" kuusesta ja kaikki lapset saivat lahjan.

Klubin jäseniä joululaulu -aktiviteetin yhteydessä.

Hyvänmielen joulupuukeräyksen lisäksi "elvytimme" joulukuussa klubin alkutaipaleelta tutun palveluaktiviteetin. Kävimme laulamassa joululauluja Kallinrannan palvelutalolla. Laulujen lomassa esitimme pienen jouluisen kuvaelman tutun joululaulun Kello löi jo viisi (Joulukirkkoon) yhteydessä. Tämä palveluaktiviteetti sai lämpimän vastaanoton ja hyvän mielen asukkaille. Päätimme jatkaa tämän aktiviteetin järjestämistä tänäkin vuonna.

Anja Kiuru

Pellon klubilla 65-vuotisjuhla

LC Pellon toimintakausi aloitettiin elokuussa talkootöillä. Klubilaiset maalasivat Ponnen urheilukentän huoltorakennuksen presidentti Anitta Ojanperän johdolla. Ensin rakennuksesta raavittiin vanha maali pois (mitä oli vielä jäljellä), sitten se sai uuden maalin pintaan. Jonkin verran vaihdettiin uutta lautaa pahimpiin paikkoihin.

Pelloon saapui elo-syyskuun vaihteessa ukrainalaisia pakolaisia. Leijonat osallistuivat myös osaltaan kaikenlaisten tarvikkeiden keräämiseen. Heille kunnostettiin mm. parisenkymmentä polkupyörää. Tammikuussa osallistuimme ukrainalaisten, seurakunnan ja usean järjestön toteuttamaan "Ukrainalaiseen talvijuhlaan". Seurakuntakoti oli sananmukaisesti nurkkia myöten täynnä väkeä nauttimassa ukrainalaisesta ruoasta ja lasten esityksistä.

Lokakuussa osallistuimme "Vie vanhus ulos" -tapahtumaan ja luovutimme neuvolaan vauvapeittoja. Marraskuussa järjestimme Pellon kunnan perhetyön kanssa jo perinteeksi muodostuneen ja huippusuosion saavuttaneen Joulupuu-keräyksen. Lisäksi järjestimme yhteistyössä Pellon seurakunnan kanssa "Auta lasta, auta perhettä" -joulukeräyksen.

Varainhankintaa on myös harrastettu. Talkoolaiset tekivät jätkänkynttilöitä ja klubi osallistui Pellon joulumyyjäisiin, saldona hyvä tuotto.

Tammikuussa klubimme juhli 65-vuotista taivalta Pellonhovi-ravintolassa. Juhlapuhujaksi oli kutsuttu PCC Sanna Mustonen. L-piirin kuvernööri Jouni Hilke puolisonsa kanssa oli mukana juhlassa, samoin edustajia tuli myös naapuriklubeista. Hyvän ruoan lisäksi nautimme Emmy-trion mukaansatempaavasta musiikista. Juhlan alussa Eero Mäntyrannan patsasrahaston edustaja ja leijona Vesa Mäntyranta jakoi stipendejä pellolaisille urheilijoille ja urheilunedistäjille. Klubi antoi puolestaan stipendit MLL:n Pellon osastolle ja Pellon partiolaisille. Presidentti Anitta Ojanperä ja PCC Sanna Mustonen jakoivat klubilaisille ansiomerkkejä ja Melvin Jones -palkinnon Reijo Mäelle.

Leena Lassila

Toimintakausi aloitettiin maalaamalla Ponnen urheilukentän huoltorakennus.

Presidentti Anitta Ojanperä ja PCC Sanna Mustonen luovuttivat 65-vuotisjuhlassa Melvin Jones -palkinnon Reijo Mäelle.

Talkoolaiset tekivät jätkänkynttilöitä, joista joulumyyjäisissä saatiin hyvä tuotto.

Ukrainalaisten kiitos Pellon klubille lahjoituksista.

Arne Ritari Säätiön historia, toiminta ja tarkoitus

Vuonna 1986 perustettiin Suomeen oma säätiö Lions toiminaan tukemiseksi ja säätiö sai nimensä suomalaisen Lionismin kummin Arne Ritarin mukaan Arne Ritari Säätiö.

Yhtenä syynä säätiön perustamiseksi oli toivomus ideoida järjestölle yhtenäinen suositus jäsenistön palkitsemiseksi hyvistä suorituksista tai henkilökohtaisina merkkipäivinä. Esille tuli idea rahaston tai säätiön perustamisesta, johon voisi onnitteluihin käytettävät varat ohjata ja sieltä edelleen käyttää "Lions etiikan" mukaisesti.

Säätiön tarkoituksena on tukea ja edistää Suomen lionsklubien hyväntekeväisyyteen johtavia aktiviteetteja sekä vaalia Suomen Lions toiminnan kummin, Arne Ritarin, elämäntyötä maamme Lions toiminnan perustamisessa. Säätiö toteuttaa tarkoitustaan jakamalla apurahoja Suomen Lions-liitto ry:n jäsenklubien omille ja yhteisille piiri- tai liittotason aktiviteeteille sekä tukemalla muutenkin suomalaista Lions toimintaa.

Alusta alkaen säätiötä ja sen toimintatapoja on kehitetty jatkuvasti. Hallituksen piirissä kehitettiin myös arvostettu Arne Ritari -kilta jonka jäseneksi hyväksytylle lionille myönnetään Lions-ritarin nimi ja arvo 11.6.1994 vahvistettujen killan sääntöjen mukaisesti. Lions-Ritareille on 2016 alkaen tullut mahdollisuus Pro Ritariuteen.

Lions-ritarit

Merkittävä huomionosoitus klubin kokeneelle, aktiiviselle jäsenelle on Arne Ritari-killan jäsenyys. Lions-Ritariutta jäsenelleen hakee klubihallitus ja nimityksen myöntää säätiön hallitus. Lions-Ritareille on 2016 alkaen tullut mahdollisuus Pro Ritariuteen. L-Piirissä on 2023 vuoden alussa 78 Lions-Ritaria ja kaksi Pro Ritaria. Uusia Ritareita ei piiriin ole saatu kuluneen vuoden aikana. L-piirin Ritari juhla järjestetään yhdessä Melvin Jones juhlan kanssa L-piirin vuosikokouksen iltajuhlan yhteydessä 22. huhtikuuta 2023. Siellä olisi hieno ja juhlallinen tilaisuus lyödä uusia Ritareita.

Arne Ritari -säätiön adressit

Arne Ritari –säätiön adressi sopii muistamiseen niin ilon kuin surunkin päivänä. Adressipakkauksessa on neljä erilaista kuva-aihetta eri tilanteiden varalta. Säätiön kotisivuilta löytyy ohjeet, kuinka voit lisätä haluamasi kuvan adressiin. Mm. ylioppilasonnitteluita varten on mukana myös kirjekuori, johon voi sulkea mahdollisen shekin tai rahalahjan.

Klubien Leijonat voivat hankkia adresseja klubinsa ARS-Leijonalta. Kun klubi tarvitsee lisää adresseja, klubin ARS-Leijona tilaa niitä piirin L-piirin AR-toimikuntapuheenjohtajalta tai kätevästi Arne Ritari-säätiön sivujen kautta.

Kun Kansainvälisen Lions järjestön Kampanja100 Suurkeräys 2018 – 2022 on viimein päättynyt ja korona pandemian aiheuttamat kokoontumis- tapahtumien järjestämisrajoitukset ovat ohi, toivon että myös L-piirin klubit aktivoituisivat tukemaan tätä kotimaista säätiötä ja käyttämään enemmän adresseja ja myös palkitsemaan jäseniään hyvistä suorituksista ja aktiivisuudesta Ritari- tai Pro Ritari arvolla. Vain siten voimme yllä pitää AR-Säätiön mahdollisuuksia tukea Suomen Lions-klubien avustamisia ja tärkeitä ja arvokkaita projekteja.

Ohjeet apuraha-anomuksiin, Ritari- ja Pro Ritari-hakemuksiin ja ARS-adressien tilaamisiin löytyvät Säätiön, Lions-Liiton ja L-piirin sivulta. L-piirin Ritari päivitetyt nimilistat löytyvät allekirjoittaneelta, jos tarvetta varmistaa tietoja. Autan ja tuen piirin klubeja ja leijonia myös muissa ARS-asioissa.

Matti Mälkiä, LC Posio
040 766 6650,
m.malkia@pp.inet.fi

LC Rovaniemi/Napapiirillä toiminnantäyteinen kausi

Klubillamme on ollut melkoisen aktiivinen kausi takana, kun olemme pitkästä aikaa päässeet järjestämään monia jo perinteeksi muodostuneita tapahtumiamme.

Nappulahiihtoihin saapui 110 innokasta hiihtäjää runsaiden kannustusjoukkojensa kanssa ja vilske hiihtoladuilla olikin melkoinen.

Perinteiset Nappulahiihdot

Niistä yksi oli 41. Perinteiset Nappulahiihdot Rovaniemellä Syväsenvaaran koululla 30.3. Nappulahiihtoihin saapui 110 innokasta hiihtäjää runsaiden kannustusjoukkojensa kanssa ja vilske hiihtoladuilla olikin melkoinen. Hiihtourakan jälkeen kisaajat saivat kuumaa mehua lämmikkeeksi ja kaikki lapset palkittiin mitalilla ja karkkipussilla. Lapset ja vanhemmat olivat iloisia ja tyytyväisiä päästessään pitkästä aikaa mukaan nappulahiihtoihin.

Seinäkalenteri – yhden miehen talkoilla

Klubimme tärkeimpiin ja suurimpiin perinteisiin aktiviteetteihin kuuluvan seinäkalenterin valmistustalkoot pidettiin tällä kertaa yhden miehen talkoina marraskuussa. Jorma Alakulppi teki yksin seinäkalentereiden suuren pohjustustyön eli mainokset kalenteriin ja kalenterisivujen taiton sekä lähetyksen painoon. Hän myös kokosi 1200 kalenteria täysin valmiiksi. Tämä sopi hänelle kaikkein parhaiten näin tällä kertaa.

Perinteiset Joulumyyjäiset

Klubimme kauden ehkä kaikkein suurin ja eniten suunnittelua, talkoilua ja työstämistä vaativin aktiviteettimme 2-päiväiset Perinteiset Joulumyyjäiset Santasport Lapin urheiluopistolla 10.-11.12. saatiin pidettyä jälleen kolmen vuoden koronaepidemiatauon jälkeen. Myyjäiset sujuivat todella hyvin, vaikkakin samaan aikaan oli kahdet muut isot joulumyyjäiset ja se hieman karsi sekä myyjiä että asiakkaita. Siitä huolimatta saimme hyvää palautetta myyjäisistä, niitä oli jo kovasti kaivattukin! Myyjäisiä varten teetetty pöytävarausohjelma toimi myös hyvin. Myyjäisissä oli esillä jälleen todella runsaasti tuotteita ja myös aivan mielettömän upeita käsintehtyjä tuotteita eri materiaaleista monilla eri käsityötekniikoilla toteutettuina. Myyjäisten talkooporukka ahersi perjantai-iltapäivästä myöhään sunnuntai-iltaan saakka. Iso ja lämmin kiitos kaikille talkoolaisille, yhteistyökumppanillemme Ounasvaaran Atleetti klubille, myyjille sekä myyjäisissä kävijöille!

Perinteinen Joulunavaus

Jokavuotisiin perinteisiimme kuuluu myös Joulunavaus, mikä pidettiin Saarenkodin aulassa Pulkamontiellä. Klubimme vuorottelee Saarenkylän omakotiyhdistyksen kanssa joulunavauksen järjestelyistä. Toimitimme vuorollamme glögit, piparit ja suklaakonvehdit Saarenkodin ja myös Kotipihlajan henkilökunnalle ja asukkaille. Ohjelmassa oli mm. kaup. valt. 2. varapj:n Mikkel Näkäläjärven sekä seurakunnan pastori Hannamaria Yliraudanjoen puheet, kuorolaulua, Kunnat pojat soitti ja laulatti joululauluja. Toimitamme myös joka vuosi Saarenkodin ja Pulkamontien terveyskeskuksen etupihalle joulukuusen ja siihen valot. Itsenäisyyspäivänä käymme myös perinteisesti sytyttämässä kynttilöitä Saarenkylän liikenneympyrän keskelle.

Järjestyksenvalvontaa ja liikenteenohjausta

Olemme olleet monissa eri tapahtumissa järjestyksenvalvojina mm. useissa kauden ravita0pahtumissa Mäntyvaarassa ja Vanttausjärven 2-päiväisillä Muikkufestivaaleilla heinäkuussa. Keväällä huhtikuussa oli leijoniamme liikenteenohjaajina Arctic Rally -tapahtumassa Vanttausjärvellä ja elokuussa jälleen perinteisesti Syväsenvaaran koulun ekaluokkalaisten ensimmäisenä koulupäivänä.

"Perhepilkit etänä"

Pääsiäisenä klubimme jäsenten Perhepilkit pidettiin vielä viime vuoden tapaan "etäpilkkeinä". Pilkkijöitä oli Rovaniemen lisäksi Norvajärvellä, Kotalahdessa, Vitikanpäässä, Sierijärvellä, Ahvenlammella ja Olkkajärvellä. Sää oli todella hieno ja kalaonneakin pilkkijöillä riitti. Palkinnot arvottiin osallistujien kesken.

Jorma Alakulppi talkoili seinäkalenterit kokonaan itse, tässä kokoaminen loppusuoralla.

Itsenäisyyspäivänä käymme myös perinteisesti sytyttämässä kynttilöitä Saarenkylän liikenneympyrän keskelle.

Kokoustamisia ja Melvin Jones -tunnustus

Kauden kokouksia pidimme sekä etänä että myös livenä. Vaalikokouksessamme 21.4. Joulutontun klubitalolla Napapiirillä muistettiin klubimme jäseniä kunniamerkeillä, mm. Lions-liiton 1 ruusukkeen ansiomerkki L-piirin viestintävastaava Helena Tuulaniemi (kaudelta 2020-21), Kauko Tasala ja Juhani Rinne 40-v. ja Jyrki Huttunen 10-v. jäsenyys, Jussi Timonen-Nissi Lions Clubs Internationalin Keypalkinto. Kauden vaihtokouksessa 16.6. vallanvaihto Anna-Maarit Jokelaiselta Jussi Timonen-Nissille tapahtui Santasportin hienolla ja tunnelmallisella Havukka-kodalla. Samalla Melvin Jones -tunnustuksen sai pitkäaikainen jäsenemme Simo Murtomaa. Saimme 17.11. kk-kokoukseen vieraaksemme L-piirin 1. varapiirikuvernöörin Tiina Pesolan LC Petronelloista. Tiina kertoi kokousväelle mm. L-piirin kuulumisia ja Strategia2030 -työpajan toiminnasta. Tiinalle luovutettiin klubimme standaari muistoksi käynnistään klubimme vieraana.

Jokavuotisiin perinteisiimme kuuluu myös Joulunavaus, mikä pidettiin Saarenkodin aulassa Pulkamontiellä.

LC Rovaniemi/Napapiirin perinteisten Joulumyyjäisten viikonlopun kävijämäärä oli noin 3500 asiakasta.

Joulumyyjäisissä kävi myös ulkomaalaisia asiakkaita ja he pääsivät tapaamaan myös joulupukkia.

Klubimme presidentin ja varapresidentin puolesta luovutti Joulumyyjäistoimikunnan pj Jukka-Pekka Alasuutari klubimme standaarin L-piirin 1. varapiirikuvernööri Tiina Pesolalle muistoksi vierailustaan kokouksessamme.

Rantasaunan lasitus- ja halontekotalkoita

Kesällä klubimme jäsenet Pertti Mattanen ja Jorma Alakulppi asensivat vanhukselle rantasaunan terassille pleksit tuulen- ja sateensuojaksi. Nyt on Kaarinalla mukava katsella terassilta Ounasjoelle. Edesmenneen jäsenemme Timo Nivan muistoa kunnioittaen pidimme hänen perikunnalleen myös halontekotalkoot kesällä. Näin monin eri tavoin olemme tehneet yhdessä hyvää menneen kauden aikana ja tästä on hyvä jatkaa!

Helena Tuulaniemi, kuvat Helena Tuulaniemi ja Jorma Alakulppi

Stipendejä ja lahjoituksia

Klubimme on tehnyt useita lahjoituksia kauden aikana nuorten, lasten, vanhusten ja veteraanien hyväksi. Lahjoitimme mm. stipendejä Napapiirin peruskoulun 9. lk:n päättäjäisjuhlassa 12 nuorelle oppilaalle 4.6. Stipendit jakoivat LC Napapiiristä kauden 2021-2022 pres. Anna-Maarit Jokelainen ja viestintävastaava Helena Tuulaniemi yhdessä Napapiirin peruskoulun rehtorin Tiina Möllärin kanssa. Rehtori oli erittäin iloinen lahjoituksestamme ja toivoi yhteistyömme jatkuvan tulevaisuudessakin. Ounasvaaran Atleetti Klubille teimme myös lahjoituksen kiitoksena hyvästä yhteistyöstä Joulumyyjäisissämme. Saimme myös erään yksinhuoltajaperheen jouluun iloa lahjakortilla ruoka- ja tavarataloon.

Lion Anna-Maarit Jokelainen, Napapiirin peruskoulun rehtori Tiina Mölläri ja Lion Helena Tuulaniemi.

Kunnia olla vartiossa

Posion seurakunnan sankarihautausmaa, joka on vihitty käyttöön 3.2.1940, on Posion kirkon läheisyydessä. Tuona aikana oli käynnissä talvisota.

Hautausmaahan on haudattu yhteensä 128 posiolaista sankarivainajaa. Sankarihautausmaalla seisoo jyhkeä sankaripatsas. Sen on tehnyt Aimo Tukiainen. Monina merkkipäivinä patsaan äärellä suoritetaan kunnianosoituksia, seppeleenlaskuja sekä kenttähartauksia.

LC Posion jouluaaton aktiviteettejä on ollut perinteisesti kunniavartio sankarihautausmaalla sekä kirkolta hautausmaalle johtavan tien valaisu kynttilälyhdyin. Kunniavartio oli aattona kello 10-16. Kahden henkilön vuorot olivat puolen tunnin mittaisia.

Minun jouluaaton perinteisiin on kuulunut viimeisen 30 vuoden aikana kunniavartio. On koettu monenlaisia säitä ja olosuhteita. Tuntuu, että ennen oli kylmempää ja paljon lunta. Sankarivainajien kynttilät ovat olleet joskus lähes lumettomalla maalla, mutta useimmiten ne ovat loistaneet lumeen kaivetuista kuopista.

Vartiossa ajatukseni ovat kuitenkin vuosi vuodelta hyvin samanlaisia. Useimmiten mielessäni pyörii asioita Suomen itsenäisyydestä, sodista, uhrauksista ja saavutuksista. Meneillään oleva sota Euroopassa toi viime vuoden jouluaattooni hautojen äärellä seistessäni entistä vakavammat uhkakuvat ja ajatukset siitä, mihin maailma onkaan taas menossa.

Ennen vartiossa seistiin armeijalta lainatuilla puvuilla. Nykyään klubissa on omat lumipuvut. Vastuulleni LC Posiossa on annettu jouluaaton kunniavartion järjestäminen.

Reilun kahdenkymmenen vapaaehtoisen etsiminen voi tuntua haasteelliselta Vuosien kokemuksella voin sanoa, että tämä tehtävä on ollut helppo. Kukaan kysymäni henkilö ei ole koskaan kieltäytynyt kunniavartiosta.

Oiva Soudunsaari, kuva Vuokko Jokela

ARNE RITARI -SÄÄTIÖ

Arne Ritari -säätiö tukee suomalaista lionismia apurahoilla. Säätiön adresseja käyttämällä edistät lionstoimintaa.

ARNE RITARI -STIFTELSEN

Arne Ritari-stiftelsen stöder den finländska lionismen med bidrag. Genom att köpa stiftelsens adresser främjar du lionsverksamheten.

Suomen Lions-liitto ry / Arne Ritari -säätiö • Finlands Lionsförbund rf / Arne Ritari-stiftelsen • www.lions.fi

Mitä on lionstoiminta?

Lionstoiminta on lionsklubin muodostamassa yhteisössä tehtävää vapaaehtoistyötä omalla paikkakunnalla ja yhdessä muiden lionsklubien kanssa kotimaassa ja myös koko maailmassa.
Lionien palvelutoiminta kohdistuu nuorisoon, vanhuksiin, sotaveteraaneihin, vammaisiin ja näkövammaisiin sekä muihin avuntarpeessa oleviin ihmisiin *"Me palvelemme"* -hengessä.

Vapaaehtoistyön lisäksi lionsklubit kehittävät jäseniään tarjoamalla jäsenilleen koulutusta ja verkostoitumisen mahdollisuuksia muihin klubeihin niin kotimaassa kuin maailmallakin.

Vapaaehtoistyötä apua tarvitsevien hyväksi
Teemme vapaaehtoistyötä niin lasten ja nuorten terveen elämän ja kehityksen turvaamiseksi kuin ikääntyneiden, perheiden, vammaisten ja muiden apua tarvitsevien tukemiseksikin. Toimintaa on paikallisella, kansallisella ja kansainvälisellä tasolla.

Me palvelemme kotiseutujamme
Lionsklubien tärkein palvelun kohde on oma lähialue ja asuinympäristö. Kohteina ovat muun muassa koulut ja päiväkodit, vanhainkodit ja palvelutalot, sotaveteraanit, vammaiset ja näkövammaiset sekä lasten liikuntaharrastukset.

Lions-järjestö ei korvaa yhteiskunnan peruspalveluja, vaan vapaaehtoistyöllä annetaan apua kohteisiin, jotka jäävät julkisin varoin hoitamatta. Tämä apu voi olla pienille ryhmille tai yksittäisille ihmisille hyvinkin merkittävää.

Palvelemisen lisäksi autamme taloudellisesti. Klubit keräävät varat avustuskohteisiinsa järjestämällä erilaisia tapahtumia ja tempauksia. Paikallisen auttamisen ohella osallistumme myös kansallisiin ja kansainvälisiin katastrofikeräyksiin.

Nuorille turvallinen tulevaisuus
Lasten ja nuorten syrjäytymisen ehkäisyyn on kehitetty useita eri palveluja, joita klubit toteuttavat yhteistyössä eri oppilaitosten kanssa.

Lionsklubien aktiviteetteja

Lionsklubien aktiviteetteja ovat mm. nuorten harrastusten tukeminen, koululaisten stipendien ja hymypatsaiden jakaminen, sotaveteraanien tukeminen, vanhusten auttaminen esim. pienet remontit, polttopuiden hankinta/kuljetus, lähiympäristöjen kunnostamista, erilaisten yleisötapahtumien järjestämistä jne. Lionsklubit auttavat monin eri tavoin myös vammaisia, perheitä sekä muita apua tarvitsevia. Kaikilla klubeilla on omanlaisia jopa perinteeksikin muodostuneita aktiviteetteja.

Kaikilla Suomen lionsklubeilla on myös samoja yhteisiä aktiviteetteja, joita ovat mm.

Nuorisovaihto
Suomen Lionsklubit lähettävät vuosittain noin 300 nuorta nuorisovaihtoon perheisiin eri puolille maailmaa. Vastaavasti Suomen lionsklubit vastaanottavat 200–300 nuorta muualta maailmasta nuorisoleireille ja vierailuun suomalaisissa perheissä.

Lions Quest
Elämisentaitoja - Lions Quest on Lions-järjestön maailmanlaajuinen ohjelma 5–25-vuotiaiden lasten ja nuorten elämänhallinnan tukemiseksi. Suomen Lionsklubit ovat kouluttaneet yli 16 000 opettajaa toteuttamaan ohjelmaa Suomen kouluissa.
Lions Questin tavoitteena on opettaa nuorille oman elämänhallinnan taitoja, vahvistaa sosiaalisuutta ja itsetuntoa, kasvattaa toisen kunnioittamiseen, välittämiseen, vastuun ottamiseen ja huolehtimiseen sekä antaa eväitä ristiriitojen hallintaan.

Suomen Lions-liiton tukemana toteutetaan Kiusaamisesta terveeseen nettikäytökseen, KiTeNet-kampanja.
Suomen lionit ovat jo vuosikymmenen ajan puhuneet lasten nettiturvallisuudesta. Aihe on entistä ajankohtaisempi, puhutaanpa sitten lasten terveydestä, syrjäytymisestä, oppimisesta, groomingista tai häirinnästä. Kampanja on valtakunnallinen ja se on kohdistettu laajalle joukolle 9-10-vuotiaita.

Rauhanjuliste- ja esseekirjoituskilpailu
Joka vuosi Suomen lionsklubit kutsuvat oman toiminta-alueensa 11–13-vuotiaita koululaisia mukaan kansainväliseen rauhanjulistekilpailuun. Kilpailun voittaja saa palkintonsa vuosittain YK:ssa vietettävänä Lions-päivänä. Rauhanjulistetöitä on julkaistu muun muassa YK:n postimerkeissä. Näkövammaisten nuorten on mahdollisuus osallistua kilpailuun esseekirjoituskilpailun kautta.

Leot
Leot ovat lionsklubien oma maailmanlaajuinen nuorisoaktiviteetti. Lionien nuorisojärjestönä toimivia leoklubeja on Suomessa 20 ja niissä noin kaksisataa 12–30-vuotiasta jäsentä. Leotoiminnan tavoitteena on kasvattaa nuoria palveluun sekä antaa klubien jäsenille tilaisuuksia kehittää itseään ja saada kokemusta johtamis- ja palvelutehtävissä.
Tutustu tarkemmin Suomen Leoihin Leojen omilla nettisivuilla www.leo-clubs.fi tai somessa ig, fb sekä TikTok: @suomenleot

Tule sinäkin mukaan klubiemme toimintaan… !

Suomalaisen lionstoiminnan toiminta-ajatus

Teemme yhdessä työtä paikallisella, kansallisella ja kansainvälisellä tasolla lasten ja nuorten terveen elämän ja kehityksen turvaamiseksi sekä ikääntyneiden, perheiden, vammaisten ja muiden apua tarvitsevien tukemiseksi.
Toiminta tarjoaa jäsenelle mahdollisuuden toimia sosiaalisessa yhteisössä, kehittyä ihmisenä ja kehittää johtamistaitoja sekä solmia kontakteja sekä kotimaassa että ulkomailla.

LIONS-faktoja

- Maailmassa yli 1,4 miljoonaa lionjäsentä
- Maailmassa n. 48 440 lionsklubia
- Lions-toimintaa yli 200 maassa
- Suomessa lionsklubeja n. 800 kpl
- Suomessa lioneja n. 18 000 jäsentä
- Suomessa lionspiirejä 14 kpl
- L-piirissä lioneja 843 jäsentä
- L-piirissä klubeja 37 kpl
- L-piirissä lohkoja 8 kpl
- L-piirissä alueita 2 kpl

Suomen Lions-liitto - lionsmotto:

Luovuta
Isänmaa
Onnellisempana
Nousevalle
Sukupolvelle

TEEMAT:

Kansainvälinen teema	*"We Serve - Me Palvelemme"*
Kotimainen teema	*"Lions - avoin muutokselle"*
Puheenjohtajan teema	*"Kerro Palvelustamme"*
Piirin teema	*"Ole rohkeasti Lion"*

Rovaniemen lionsklubien yhteinen joululahja sadalle ukrainalaiselle lapselle ja nuorelle luovutettiin Rovaniemen Alueteatterilla.

Lionsjärjestön toiminta perustuu vapaaehtoistyöhön

Etsitkö mielekkäitä kokemuksia ja uutta sisältöä elämääsi?

Lionstoiminta tarjoaa mahdollisuuden palvella avun tarpeessa olevia ihmisiä. Vapaaehtoisena toimiessasi saat myös elämääsi uutta sisältöä. Vapaa-ajan käyttämiselle tulee mielekäs vaihtoehto.

Oletko kiinnostunut toisten auttamisesta, muiden samanhenkisten ihmisten tapaamisesta ja vaikuttamisesta sekä omalla paikkakunnallasi että kaikkialla maailmassa?

Uusia ystäviä
Me lionit tiedämme, että lionstoimintaan antamamme aika auttaa meitä kehittymään myös ihmisinä. Saamamme hyvä palaute antaa hyvän mielen, ja se antaa taas uutta intoa olla mukana toiminnassa.
Lionstoiminnan kautta hankimme myös uusia ystäviä. Syntyy yhdessä tekemistä ja yhteisöllisyyttä. On mahdollisuus kuulua johonkin, olla ryhmän jäsen. Se on jokaiselle tärkeää.

Kehitä itseäsi
Lions-järjestö valmentaa sinua toimimaan omassa klubissasi. Saat mielenkiintoisia tehtäviä ja osallistut palveluaktiviteetteihin sekä tapahtumien suunnitteluun ja toteutukseen.
Lionsklubissa voit parantaa omia esitys- ja ryhmätyötaitojasi ja opit muilta jäseniltä uusia asioita asuinpaikkakunnastasi.
Jos intoa riittää, voit edetä oman klubisi presidentiksi ja sen jälkeen piirihallitukseen ja jopa valtakunnan tai kansainvälisiin lionstehtäviin.

Liittyminen lionsklubiin antaa elämääsi uutta sisältöä ja saattaa muuttaa elämäsi arvostuksia. Voit myös rikastuttaa perhe-elämääsi ottamalla perheesi mukaan toimintaan.

Lionsjärjestössä sinulla on mahdollisuus auttaa heikompiosaisia ja tehdä arvokasta työtä hyvien asioiden puolesta!

Kiinnostaako lionjäsenyys?

Mikäli kiinnostuit lionien palvelutoiminnasta, ota yhteyttä paikkakuntasi ja alueesi lähimpään lionsklubiin esim. sähköpostitse ja tule tutustumaan toimintaamme osallistumalla kokouksiimme tai tapahtumiimme!

Klubien verkkosivuilla on myös paljon tietoa klubien toiminnasta. Jäsenhakemuksen saat klubista tai verkkosivuilta. Klubien sähköpostiosoitteet löydät verkossa klubihaulla, tästä lehdestä sekä myös L-piirin verkkosivuilta.

Kaikki pohjoisen 37 lionsklubia löydät myös L-piirin verkkosivuilta

www.lpiiri.lions.fi/
- Piirin klubit

Lisätietoja liontoiminnasta:

Suomen Lions-liitto ry
www.lions.fi

Lions Clubs International
www.lionsclubs.org.fi

- L-piirin viestintäterveisiä klubeille -

Tavoitteena kaikille L-piirin lionsklubeille omat toimivat verkkosivut

- Sisäinen ja ulkoinen viestintä olisi tärkeää saada toimiviksi myös omille ajantasaisille verkkosivuille
- Jäsentiedotteet ym. asiat myös klubin jäsenille samassa paikassa helposti saatavilla
- Verkkosivuille klubin tapahtumia ja aktiviteetteja – saadaan näkyvyyttä myös ulkoisesti klubille ja lionstoimintaan

Mikäli klubillanne ei ole vielä tai haluatte vaihtaa verkkosivut, vaihtoehtoja on ilmaisista verkkosivuista maksullisiin verkkosivuihin, esim.

- **e-Clubhouse** - ilmaiset LCI:n tarjoamat helppokäyttöiset verkkosivut - www.e-clubhouse.org (valitse kieli suomi)
- **Yhdistysavain.fi** - Suomen Lions-liiton kautta lionsklubeille tarjoamat helppokäyttöiset verkkosivut, ilmaisversio/maksullinen tarpeen mukaan

Lisätietoja saatte mm. L-piirin verkkosivuilta www.lpiiri.lions.fi/viestintä. Tutustukaa vaihtoehtoihin sekä mm. muutaman klubin Yhdistysavaimen kautta tehtyihin verkkosivuihin. Voitte ottaa yhteyttä myös viestintävastaavaan. Laitetaanpa nyt klubien kotisivut ajantasalle!

Klubien tapahtumia ja aktiviteetteja esille L-piirin kanaville

Kaikilla L-piirin klubeilla on useita erilaisia tapahtumia ja aktiviteetteja, joita olisi hienoa jakaa myös L-piirin kautta muualle maailmalle kertomalla kuvin ja sanoin millaista hyväntekeväisyyttä olette aikaansaaneet paikkakunnillanne.

L-piirin klubien tapahtumia ja aktiviteetteja kuvineen ja vaikkapa videoineen julkaistaan mahdollisimman paljon Klubien tapahtumaosiossa L-piirin verkkosivuilla sekä piirin eri somekanavilla.

Tehdäänpä yhdessä näkyvä Klubitapahtumat-osio!

Jutut + kuvat + videot - lähetysohjeita

- Kerro tapahtumasta/aktiviteetista lyhyt selostus mitä, missä, kuka, miksi ja milloin, liitä **ainakin yksi valokuva** mukaan. *"Kuva kertoo enemmän kuin tuhat sanaa"*
- Myös **pieni video** tapahtumasta on mahdollista laittaa L-piirin kanaville: verkkosivut + facebook + YouTube + Instagram
- Jos klubilla on jo **YouTube-video** olemassa tapahtumasta tai aktiviteetista, lähetä siitä vain **linkki** sähköpostitse jutun/tekstin lisäksi
- **Lähetä kuva/kuvat + tekstit** piirin viestintävastaavalle helena.tuulaniemi@lions.fi
- **Lähetä pienet videot** (miel. vaakaan kuvatut) miel. WhatsAppilla puh. 040 571 2613, tai spostitse

L-piirin omat kanavat

Uudet kotisivut:
- www.lpiiri.lions.fi
- L-piirin omat verkkosivut - piirin ja klubien tapahtumia

Facebook-sivut:
- www.facebook.com/LionsLpiiri
- Piirin/klubien ajankohtaisia asioita ja aktiviteetteja

Instagram:
- www.instagram.com/lionslpiiri
- L-piirin/klubien tapahtumista kuvia ja pieniä videoita

YouTube-kanava:
- www.youtube.com/@LionsLpiiri - Tunnus: @LionsLpiiri
- L-piirin/klubien tapahtumista ja aktiviteeteista videoita (myös kuvavideoita)

L-piiri 107L-ry • L-piirin viestintävastaava Helena Tuulaniemi • helena.tuulaniemi@lions.fi • www.lpiiri.lions.fi

Yhteisiä keräyksiä

Sight First

Lionsjärjestön suuri palvelutehtävä on sokeiden ja näköisvammaisten auttaminen. Sight First on Kansainvälisen Lions-järjestön ohjelma, jolla kerätään varoja näönsuojeluun kehitysmaissa. Näönsuojelu on ollut Lions-toiminnan erityiskohde vuosikymmeniä. Hyvä esimerkki tästä on valkoinen keppi, jonka synty ja leviäminen liittyvät läheisesti Lions-historiaan. Suomalaisten lionien erityiskohde on ollut Sri Lankan silmäsairaala. Näönhoidon lisäksi vapaaehtoisissa hankkeissa pyritään täyttämään sairaanhoito- ja koulutustarpeita kaikkialla maailmassa.

Punainen Sulka

Punainen Sulka on Suomen lionsklubien valtakunnallisten varainkeräysten tuotemerkki. Punaisen Sulan merkeissä on järjestetty kuusi valtakunnallista keräyskampanjaa.

Katastrofiapu

Suomen Lions-liitolla on oma katastrofirahasto, jonka kautta lionsklubit lahjoittavat rahaa äkillisten katastrofien sattuessa.

Yhteiset projektit muiden pohjoismaiden lionien kanssa

Suomalaiset lionit osallistuvat eri aktiviteetteihin myös pohjoismaisella tasolla.

Pohjoismaisen yhteistyöneuvoston - Nordiska Samarbetsrådet - NSR:n puitteissa suomalaiset toteuttavat yhteispohjoismaisia aktiviteetteja, joista esimerkkeinä mm. silmäklinikan varustaminen Georgiassa, lastensairaalan rakennuttaminen Moskovassa.

Orkester Norden: on vuosittain harjoitteluleirille koottava täysi sinfoniaorkesteri, jossa soittavat 17–26-v. pohjoismaiset nuoret soittajat. Orkesterin alkuvaiheessa kapellimestarina toimi pitkään Okko Kamu. Pohjoismaiden lionsklubit antavat orkesteriin valituille soittajille stipendit.

L-piiri on Suomen pohjoisin ja pinta-alaltaan suurin piiri.

Piiri kattaa Lapin maakunnan lisäksi Pohjois-Pohjanmaan maakunnasta Koillismaan kunnat eli Kuusamon, Pudasjärven ja Taivalkosken. Pohjoisimman Inarin ja eteläisimmän Pudasjärven klubin välimatka on 499 kilometriä. Se on sama matka kuin Lahdesta Ouluun ja läänin etelärajalta Simosta 4-tietä pitkin on yhtä pitkä matka Helsinkiin ja Nuorgamiin.

Piiriin kuuluu kaiken kaikkiaan 37 lionsklubia, joiden jäsenmäärä on yhteensä 843 henkilöä. Pienimmällä klubilla on alle 20 jäsentä ja suurimmalla on liki 50 jäsentä. Klubit ovat sekä mies-, nais- että yhteisklubeja. Piirin vanhin klubi LC Rovaniemi (nro 12) on perustettu 1.4.1954 ja aktivoitu pienen tauon jälkeen uudelleen kevättalvella 2020, josta tuli piirin 1. teemaklubi. Liitännäisklubi LC Posio/Livo on perustettu 13.4.2010. Tuorein piirin klubeista on naisklubi LC Rovaniemi/ Ronjat, jonka perustamiskokous pidettiin 30.10.2014.

L-piirin eri kanavat löydät:
- **www.lpiiri.lions.fi**
- facebook.com/@LionsLpiiri
- instagram.com/@lionslpiiri
- youtube.com/@LionsLpiiri

KATSO - TYKKÄÄ - SEURAA

L-PIIRIN KLUBIT - LAPPI JA KOILLISMAA

L-piiri koostuu uuden aluejaon myötä 2 ALUEESTA ja 8 LOHKOSTA:
1. alue - 4 lohkoa - 19 klubia
2. alue - 4 lohkoa - 18 klubia

LC ANAR-INARI
aanaar-inari@lions.fi

LC ENONTEKIÖ
enontekio@lions.fi

LC IVALO
ivalo@lions.fi

LC KEMI
kemi@lions.fi

LC KEMIJÄRVI
kemijarvi@lions.fi

LC KEMI/MERENHELMET
kemi.merenhelmet@lions.fi

LC KEMINMAA
keminmaa@lions.fi

LC KEMINMAA/NEIDONKENKÄ
keminmaa.neidonkenka@lions.fi

LC KITTILÄ-LEVI
kittila-levi@lions.fi

LC KUUSAMO
kuusamo@lions.fi

LC KUUSAMO/KITKA
kuusamo.kitka@lions.fi

LC KUUSAMO/POHJANAKAT
kuusamo.pohjanakat@lions.fi

LC KUUSAMO/RUKA
kuusamo.ruka@lions.fi

LC MUONIO
muonio@lions.fi

LC PELKOSENNIEMI
pelkosenniemi@lions.fi

LC PELLO
pello@lions.fi

LC POSIO
posio@lions.fi

LC PUDASJÄRVI
pudasjarvi@lions.fi

LC PUDASJÄRVI/HILIMAT
pudasjarvi.hilimat@lions.fi

LC RANUA
ranua@lions.fi

LC ROVANIEMI (teemaklubi)
rovaniemi@lions.fi

LC ROVANIEMI/ALAKEMIJOKI
rovaniemi.alakemijoki@lions.fi

LC ROVANIEMI/LAINAS
rovaniemi.lainas@lions.fi

LC ROVANIEMI/NAPAPIIRI
rovaniemi.napapiiri@lions.fi

LC ROVANIEMI/OUNASJOKI
rovaniemi.ounasjoki@lions.fi

LC ROVANIEMI/OUNASVAARA
rovaniemi.ounasvaara@lions.fi

LC ROVANIEMI/PETRONELLA
rovaniemi.petronella@lions.fi

LC ROVANIEMI/PÖYLIÖ
rovaniemi.poylio@lions.fi

LC ROVANIEMI/RONJAT
rovaniemi.ronjat@lions.fi

LC SIMO
simo@lions.fi

LC SODANKYLÄ
sodankyla@lions.fi

LC SODANKYLÄ/SOMPIO
sodankyla.sompio@lions.fi

LC TERVOLA
tervola@lions.fi

LC TORNIO/MAMSELLI
tornio.mamselli@lions.fi

LC TORNIO/PUDAS
tornio.pudas@lions.fi

LC TORNIO/RAJA
tornio.raja@lions.fi

LC YLITORNIO
ylitornio@lions.fi

Merihelmi on pieni ja aktiivinen klubi

Kauden 2021-2022 huhtikuun kokouksessa kukkaset sai Leena Pilvesaho.

Merenhelmien kausi 2022–2023 alkoi käätyjen vaihdolla Kemin Pursiseuralla. Edellisen kauden presidentti Eija Karjula luovutti käädyt presidentti Mirja Torvelalle. Iloisessa illassa mukana oli 7 Merenhelmeä.

Vuosikokous pidettiin Hotelli Merihovissa ja samalla pidimme kuukausikokouksen, jonka yhteydessä muistimme perustajajäsentämme Liisa Blässaria hänen täyttäessään pyöreitä.

LC Kemi/Merenhelmi ovat pieni ja aktiivinen sekä aikaansaava klubi. Kauden lopulla teimme lahjoituksen LCIF:lle lahjoitettavaksi ja SPR:n kautta Ukrainan sodan hätäapuun.

Keväällä Merenelmet lahjoitti Hymypatsaat Karihaaran koululle (2kpl) jaettavaksi koulun oppilaille. Hankimme myös kummilapsen Sri Lankasta.

Kesän alussa veimme kesäkukkia Metsäkummun palvelukotiin kaunistamaan palvelukodin pihaan ja tuomaan iloa palvelukodin asukkaille.

Toukokuussa oli yhden jo vuosia mukana olleen aktiviteetin aikaa ja kävimme pesemässä Kemin Seudun Invalidien majan ikkunat Koivurannassa Ajoksessa. Tämä aktiviteetti tehdään yhteistyössä Lc Kemin kanssa, jolloin klubi keskittyy majan pihapiirin kunnostamiseen. Stipendin sai myös Meri Lapin taitoluistelijat. Kausi päättyi Mansikkanokan laavulle nyyttikesteihin.

Lionsien motto: Me palvelemme" tuli näytettyä toteen, Kemin kaupungin Täiköntorilla joulun avauksessa 26.11.2022. Nopealla 12 tunnin hälytyksellä Merenhelmet olivat valmiita keittämään kuumaa mehua ja tarjoilemaan joulupipareita 300 hengelle. Kemin kaupunki kustansi tarjottavat ja kaupunkilaiset olivat tyytyväisiä saadessaan juoda lämmintä mehua kylmällä torilla.

Tämänkin joulun alla, 2022, klubimme aktivitteetteihin kuului perinteisesti jo neljännentoista kerran yhteistyössä Kemin kaupungin sosiaalitoimen työntekijöiden kanssa Hyvän Mielen joululahjakeräys kaupunkimme vähävaraisten perheiden lapsille.

Kuusi pystytettiin taas yhteistuumin Kemin Seudun Osuuspankin aulaan. Se sai oksilleen koristeiksi kauniita joulupalloja, kimaltelevia nauhoja ja tietysti jouluvalot ja tähden. Me, Merenhelmet, ripustimme kuuseen lisäksi punaisia ja ruskeita sydämiä, joihin olimme merkanneet saamiemme lasten tiedot, ikä ja sukupuoli. Tänä vuonna lahjoja tuli yli sadalle lapselle.

Sosiaalityöntekijät kertoivat, että esimerkiksi meidän kauttamme lahjoitetut joululahjat sattavat olla monelle lapselle ne ainoat, jotka he saavat.

Tänä vuonna ihanat ihmiset olivat vuoden mittaan kutoneet ja lahjoittaneet niin paljon villasukkia ja lapasia, että niistä meillä riitti antaa myös seurakunnan diakoniatyölle jaettavaksi.

Sydämelliset kiitokset kaikille lahjaprojektiimme osallistuneille henkilöille ja yrityksille.

Tammikuussa 2023 vaihdoimme klubikokous paikkaa ja uusi kokous paikka on Cafe Bar Kino. Vuoden 2023 ensimmäinen kokous oli menestyksellinen, kun mukana oli 13 jäsenestä 10 jäsentä.

Anne Sipola

Merenhelmien tehokolmikossa olivat Eeva-Maria Toivanen keittäjänä, Orvokki Lukkarila pumppasi termoksista mehua ja Leena Pilvesaho tarjoili joulupipareita kaupunkilaisille.

Tämänkin joulun alla, 2022, klubimme aktivitteetteihin kuului perinteisesti jo neljännentoista kerran yhteistyössä Kemin kaupungin sosiaalitoimen työntekijöiden kanssa Hyvän Mielen joululahjakeräys kaupunkimme vähävaraisten perheiden lapsille.

Kuvat: Anne Sipola, Leena Pilvesaho, Marjatta Prykäri, Eeva-Maria Toivanen

Joulukuun alussa pidetyille Ratapihan joulumyyjäisissä Merenhelmet värjötelteli kylmässä pallassäässä, mutta siitä huolimatta iloisesti ja ahkerasti myytiin lahjoituksia ja arpoja. Samalla mainostettiin myös Lions toimintaammekin. Arpajaisten päävoiton sai 1-vuotias pieni Frank- poika.

Marraskuussa pidimme puurojuhlaa Kemin Golf klubilla. Vieraina juhlaan oli kutsuttu 2.varapiirikuvernööri Matti Puolakanaho puolisoineen sekä LC Kemin veljiä.

CAMPAIGN | 100

LCIF • EMPOWERING SERVICE℠

Kampanja100 tavoite: kolme sataa miljoonaa dollaria ylittyi

Kansainvälinen Lionsjärjestön ja Lionien oma säätiön; LCIF:n 2018 käynnistämä suurkeräys Kampanja100 päättyi kesäkuussa 2022. Kampanjalla oli haastava tavoite; 300 miljoonaa dollaria. Kampanja alkoi maailmalla lupaavasti ja näytti täyttyvän ja vahvistavan palveluvoimaamme sekä tukevan muuta tärkeää säätiön tukemaa toimintaamme. Sitten kevättalvella 2020 meitä järisytti koko maailmanlaajuinen Covid19/korona pandemia. Pandemian seurauksena myös Lions-toiminta tai ainakin lions klubien varainkeräystoiminta ja keräystuloja tuottavien tapahtumien järjestäminen kaikkialla lähes pysähtyi moniin korona rajoituksiin.

Vaikka klubien toiminta pysähtyi, niin avun tarve maailmalla vain kasvoi. LCIF-säätiö päätti toimia ja jakoi klubeille apurahoja koronan vastaiseen työhön. Covid19-apurahoilla kustannettiin ruoka-apua vähävaraisille perheille, suojaimia ja hengityskoneita sairaaloihin ja vanhainkoteihin, yhteensä miljoonilla dollarilla. Suurin osa Eurooppaan, missä etenkin Italia ja espanja kärsivät alussa eniten.

Talvella 2022 näytti siltä, ettei tuohon kokonaistavoitteeseen ehkä aivan päästä, kunnes Venäjän hyökkäys Ukrainaan helmikuussa 2022 muutti kaiken. Silloin koko Eurooppa ja jopa suomalaiset Lions klubit heräsivät auttamaan ja Kampanja100 lopputulos ylitti 325 miljoonaa dollaria. Suomen Lions klubien keräys summa noin 1.3 miljoonaa dollaria ja L-piirin osuus yli 51 000 dollaria. Viimeisen kauden osuus selvästi muita suurempi.

Eniten Kampanja100 tukivat L-piirissä LC Posio ja LC Napapiiri/Rovaniemi. Valitettavasti noin kolmannes piirin klubeista ei osallistunut koko kampanjan aikana. Kampanja110 Malliklubi (Model Club) statuksen ja tavoitteen saavutti Suomessa yhteensä 21 klubia. L-piirin ainoana Lions Club Posio. Kampanja100 aikana L-piriin on saatu 49 uutta Melvin Jones jäsentä ja kaksi uutta progressiivista Melvin Jones Fellows tunnustuspalkintoa

Edellisen LCIF:n suurkeräyksen: Sight First 2 2000-luvun alussa piirin tulos oli huomattavasti suurempi ja uusia Melvin Jones jäsenyyksiä tuli yli sata. Tosin silloin piirissä oli klubejakin noin 50 ja jäseniä yhteensä monta sataa enemmän.

LCIF ja Kampanja100 ei ole vain kansainvälistä avustusta. Huomasin klubeissa ja tapahtumissa vieraillessani, että monet eivät tiedä, kuinka paljon LCIF on auttanut myös Suomessa ja suomalaista lions toimintaa. Me suomalaiset olemme saaneet LCIF:ltä apurahoja yhteensä jo noin kahden miljoonan dollarin edestä.

Kampanjan yhteydessä kannustettiin klubeja ja piirejä myös hakemaan avustuksia omaan toimintaansa. L-piirissä on tällä kaudella saatu LCIF:ltä jopa 30 000 dollaria tänne saapuneiden ukrainalaispakolaisten auttamiseen.

Kampanja 100 ja keräystavoitteemme onnistuminen auttaa meitä palvelemaan ja auttamaan taas miljoonia ihmisiä ja lisää luotettavuuttamme yhteistyö kumppaniemme silmissä ja tulee pitämään LCIF-säätiön tulevaisuudessakin maailman luotettavimpina avustus ja palvelujärjestönä.

Matti Mälkiä,
Kampanja100
LCIF-Piirikoordinaattori
LC Posio

Aggregaatit saapuneet Puolaan.

Ukrainaan on lähetetty jo yli sata Suomen leijonien hankkimaa aggregaattia. Viimeisin lähetys toimitettiin perille kuluvan vuoden alussa.

Eero Ahosella 55 vuotta leijonajäsenyyttä

LC Pudasjärven leijona Eero Ahonen on kuulunut klubiin 55 vuotta. Klubin presidentti Ilpo Virtanen luovutti hänelle asiaan kuuluvan jäsenyysmerkin ystävänpäivänä 14.2. klubin kuukausitapaamisessa.

Lukitus-, hälytin-, kameravalvonta- sekä muut turvallisuusratkaisut!

Meiltä saatavilla:
- Lukitukset kaikkiin tarpeisiin
- Laajat lukostonhallintapalvelut
- Laajat avainhallintapalvelut
- Kattavat huollot ja huoltopalvelut

Meri-Lapin Lukituspalvelu:
0100 86630 /24h info@lukituspalvelu.fi
Tornion Lukituspalvelu:
050 462 2335 tornio@lukituspalvelu.fi
Rovaniemen Lukkopalvelu:
029 123 0580 info@rovaniemenlukkopalvelu.fi

Meri-Lapin Lukituspalvelu Oy

WWW.LUKITUSPALVELU.FI